



التقدم المحرز في مجال تحقيق أهداف التنمية المستدامة في دول مجلس التعاون لدول الخليج العربية 2021 م

العدد الرابع
إبريل - 2021م



تم إعداد هذا الاصدار استناداً الى دليل الاصدارات الاحصائية
المعتمد من قبل المركز الإحصائي لدول مجلس التعاون لدول الخليج العربية

نسخة الكترونية من الاصدار متاحة على الموقع الإلكتروني للمركز

<https://www.gccstat.org>

©رمضان 1442هـ، إبريل 2021م

جميع الحقوق محفوظة

في حالة الاقتباس يرجى الإشارة إلى هذا الاصدار كما يلي:

المركز الاحصائي لدول مجلس التعاون لدول الخليج العربية GCC-STAT ، 2021 ، تقرير التقدم المحرز في مجال تحقيق
أهداف التنمية المستدامة في دول مجلس التعاون لدول الخليج العربية 2021م. (العدد الرابع). ، مسقط – سلطنة عمان.

جميع المراسلات توجه إلى :

المركز الاحصائي لدول مجلس التعاون لدول الخليج العربية

ص.ب. 840 ، مسقط – سلطنة عمان

هاتف: + 968 24346499

فاكس: + 968 24343228

البريد الإلكتروني: info@gccstat.org

الصفحة الإلكترونية: www.gccstat.org



المقدمة

يسر المركز الإحصائي لدول مجلس التعاون لدول الخليج العربية أن يصدر التقرير الرابع حول رصد التقدم المحرز نحو تحقيق أهداف التنمية المستدامة في دول المجلس وذلك حتى ديسمبر 2020م. فيما قام المركز قبل إعداد هذا التقرير بإعداد أربعة تقارير حول مؤشرات أهداف التنمية المستدامة في دول مجلس التعاون.

اقتصرت المؤشرات التي يتم رصدها في دول مجلس التعاون لدول الخليج العربية على المؤشرات المصنفة ضمن الطبقة الأولى (Tier I) والثانية (Tier II) من أصل 241 مؤشر الخاصة بأهداف التنمية المستدامة وهي المؤشرات التي اتفق عليها أعضاء اللجنة الدائمة لمؤشرات التقدم والتنمية والإستدامة في اجتماعاتهم الدورية.

يستعرض هذا التقرير في مقدمة كل هدف منه مجموعة من المؤشرات المنتقاه من بيانات دول المجلس و أخرى من المؤشرات العالمية لمقارنة بيانات دول مجلس التعاون لدول الخليج العربية المتوفرة مع بيانات دول ومناطق وأقاليم أخرى في العالم ، منها مناطق متقدمة وأخرى نامية وأخرى من الدول الأقل نموا (كملاحقات لجداول البيانات الوطنية)، وذلك لإبراز موقع دول مجلس التعاون لدول الخليج العربية على خريطة المؤشرات الدولية.

يحتوي التقرير على بيانات ومعلومات متنوعة حول جميع الأهداف السبعة عشر، مع وجود تباين ملحوظ بين هدف وآخر سواء من حيث عدد المؤشرات المصنفة ضمن قائمة مؤشرات الطبقتين الأولى والثانية (Tier I & II) أو عدد الدول التي وفرت بيانات حول نفس المؤشر. وسيستمر المركز في رصد التقدم المحرز نحو تحقيق أهداف التنمية المستدامة لتوفير البيانات اللازمة لمتخذي القرار وراسمي السياسات على مستوى مجلس التعاون لمساعدتهم في وضع الخطط المبنية على الحقائق لما فيه مصلحة جميع مواطني مجلس التعاون لدول الخليج العربية في الرفاه والنماء والتقدم.

و يتقدم المركز الإحصائي بخالص الشكر والتقدير للأجهزة الإحصائية في الدول الأعضاء على تعاونها في توفير البيانات اللازمة لإعداد هذا التقرير الإحصائي. كما يتوجه بالشكر للجهات التي زودت المراكز الإحصائية الوطنية بالبيانات الخاصة بعمل كل منها، الأمر الذي كان له كبير الأثر في تمكين المركز من إعداد التقرير.



المنهجية

تم الاعتماد في إعداد هذا التقرير على البيانات الوطنية ، إضافة لبيانات مناطق أخرى تم استخراجها من المواقع الالكترونية لمنظمات الأمم المتحدة الخاصة بأهداف التنمية المستدامة، والتي يتم الحصول عليها بالأساس من خلال الأجهزة الإحصائية الوطنية، فقد تم ارسال نماذج جمع البيانات إلى الأجهزة الإحصائية لتزويد المركز بالبيانات المتوفرة لديهم والتنسيق مع الجهات الأخرى في الدولة التي يتوقع أن يكون لديها بيانات حول مؤشرات أهداف التنمية المستدامة. وتم إعطاء الدولة المهلة الزمنية الكافية لتزويد المركز بالبيانات المطلوبة (امتدت الفترة من يناير 2020م – ديسمبر 2020م). لذلك تعتبر البيانات التي يعرضها التقرير بأنها آخر بيانات وطنية متوفرة لدى الدول حتى ديسمبر 2019 م.

تمثل بيانات الدول والمناطق والأقاليم الأخرى في العالم حالات مختلفة من مستويات الواقع التنموي (تنمية متقدمة، دول ومناطق نامية، دول ومناطق أقل نموا)، وذلك لمساعدة الدول الأعضاء في مجلس التعاون لدول الخليج العربية من مقارنة واقعها نحو تحقيق أهداف التنمية المستدامة بمناطق وتكتلات أخرى في العالم. وقد تم اختيار الدول في الجداول حسب طبيعة المؤشر وقابليته للمقارنة مع دول مجلس التعاون لدول الخليج العربية فهناك مؤشرات تم اختيار دول مجاورة وأخرى دول متقدمة وفي بعض المؤشرات تم اختيار دول نامية وبعضها دول أقل نموا. واختيار دولة بعينها تم حسب توفر البيانات أو بالاختيار العشوائي.

وبإعداد هذا التقرير فقد زادت إمكانية مقارنة التقدم المحرز في كل مؤشر يتوفر حوله سلسلة زمنية من البيانات، ومع مرور الوقت سيساعد توفر سلسلة كافية من البيانات في الوصف الدقيق لطبيعة التقدم المحرز نحو تحقيق الأهداف، حيث حتى الآن يمكن تقديم وصف موجز لقراءة البيانات. المتوفرة.



ملاحظات للمستخدمين

- تم عرض ما هو متوفر من بيانات من الدول حتى شهر ديسمبر 2019م.
- الدول التي لم تظهر اسمائها في عرض البيانات يعني أن الدولة لم يتوفر لديها بيانات حول المؤشر حتى تاريخ استلام البيانات من الدول.
- مصادر البيانات الشاملة لكل رقم ورد في التقرير موثقة لدى المركز، حيث تم استخدام المصادر الوطنية لبيانات الدول الأعضاء في مجلس التعاون لدول الخليج العربية. وقواعد بيانات منظمات الأمم المتحدة الخاصة بالدول والمناطق الأخرى.
- البيانات المتوفرة لم تمكن من حساب مؤشرات تجميعية لجميع المؤشرات على مستوى دول مجلس التعاون كتكتل جغرافي إقليمي.
- منهجية حساب المؤشرات تعتمد على المصدر الذي قام بتوفيرها، لذلك لم يتم توفير المنهجيات في هذا التقرير، ومن يرغب بالاطلاع على المنهجيات يمكنه الرجوع إلى المصادر المشار إليها في نهاية التقرير.
- هناك بعض البيانات نشرت في التقرير الثالث وتم استخدامها في هذا التقرير كون البيانات تعتبر الأحدث لدى الدولة.
- البيانات تمثل تقرير سنوي وليس تراكمي وهي البيانات الأحدث لدى الدول.
- في بعض الحالات قامت الدول بتحديث بيانات نفس السنة في التقرير الثالث، لذلك قد تكون نفس السنة في التقرير الثالث والرابع ولكن البيانات مختلفة بسبب التحديث.

الاختصارات والرموز

... : البيانات غير متوفرة

na : لا ينطبق

المحتويات



| | | | |
|-----|---|----|-------------------------------------|
| 12 | الهدف 1 - القضاء على الفقر | 1 | القضاء على الفقر |
| 16 | الهدف 2 - القضاء التام على الجوع | 2 | القضاء التام على الجوع |
| 21 | الهدف 3 - الصحة الجيدة والرفاه | 3 | الصحة الجيدة والرفاه |
| 33 | الهدف 4 - التعليم الجيد | 4 | التعليم الجيد |
| 42 | الهدف 5 - المساواة بين الجنسين | 5 | المساواة بين الجنسين |
| 48 | الهدف 6 - المياه النظيفة والنظافة الصحية | 6 | المياه النظيفة والنظافة الصحية |
| 53 | الهدف 7 - طاقة نظيفة وبأسعار معقولة | 7 | طاقة نظيفة وبأسعار معقولة |
| 56 | الهدف 8 - العمل اللائق ونمو الاقتصاد | 8 | العمل اللائق ونمو الاقتصاد |
| 62 | الهدف 9 - الصناعة والابتكار والهياكل الأساسية | 9 | الصناعة والابتكار والهياكل الأساسية |
| 69 | الهدف 10 - الحد من أوجه عدم المساواة | 10 | الحد من أوجه عدم المساواة |
| 74 | الهدف 11 - مدن ومجتمعات محلية مستدامة | 11 | مدن ومجتمعات محلية مستدامة |
| 79 | الهدف 12 - الاستهلاك والإنتاج المسؤولان | 12 | الاستهلاك والإنتاج المسؤولان |
| 83 | الهدف 13 - العمل المناخي | 13 | العمل المناخي |
| 87 | الهدف 14 - الحياة تحت الماء | 14 | الحياة تحت الماء |
| 93 | الهدف 15 - الحياة في البر | 15 | الحياة في البر |
| 97 | الهدف 16 - السلام والعدل والمؤسسات القوية | 16 | السلام والعدل والمؤسسات القوية |
| 105 | الهدف 17 - عقد الشراكات لتحقيق الأهداف | 17 | عقد الشراكات لتحقيق الأهداف |
| 112 | الملحق الإحصائي | | |

قائمة الجداول



| الصفحة | الموضوع | رقم الجدول |
|--------|---|------------|
| 15 | نسبة السكان الذين يعيشون في أسر معيشية يمكنها الحصول على الخدمات الأساسية عام 2019م | جدول 1.1 |
| 15 | عدد الأشخاص المتوفين والمفقودين والمصابين نتيجة للكوارث، لكل 100 000 شخص - 2019م | جدول 2.1 |
| 15 | نسبة الإنفاق الحكومي بدول المجلس على الخدمات الأساسية - 2019م | جدول 3.1 |
| 18 | نسبة السكان الذين يعانون من نقص التغذية | جدول 1.2 |
| 18 | نسبة انتشار سوء التغذية بين الأطفال دون سن الخامسة - 2019 م | جدول 2.2 |
| 19 | نسبة المساحة الزراعية الخاضعة للممارسات الزراعية المستدامة عام 2019م | جدول 3.2 |
| 19 | عدد الموارد الجينية النباتية والحيوانية للأغذية والزراعة المودعة في مرافق للحفاظ على المدى المتوسط أو الطويل - 2019م | جدول 4.2 |
| 19 | نسبة الإنفاق الحكومي على الزراعة من إجمالي الإنفاق الحكومي - 2018م | جدول 5.2 |
| 20 | الرقم القياسي لأسعار الغذاء - 2019م | جدول 6.2 |
| 24 | نسبة الولادات التي يشرف أخصائيو صحة مهرة - 2019م | جدول 1.3 |
| 24 | معدل وفيات الأطفال دون سن الخامسة لكل 1000 مولود حي - 2019م | جدول 2.3 |
| 25 | معدل الإصابات الجديدة بفيروس نقص المناعة البشرية لكل 100,000 غير مصاب - 2018م | جدول 3.3 |
| 25 | معدل الإصابة بداء السل لكل 100,000 شخص - 2019م | جدول 4.3 |
| 25 | معدل الإصابة بداء الملاريا لكل 100,000 شخص - 2019م | جدول 5.3 |
| 26 | معدل الإصابات بأمراض التهاب الكبد الوبائي ب (ب) لكل 100,000 شخص - 2019م | جدول 6.3 |
| 26 | عدد الأشخاص الذين يستلزمون تدخلات لمكافحة الأمراض المدارية المهملة - 2019م | جدول 7.3 |
| 26 | معدل الوفيات الناجمة عن أمراض القلب والأوعية الدموية والسرطان وداء السكري والأمراض التنفسية المزمنة لكل 100,000 من السكان - 2019م | جدول 8.3 |
| 27 | معدل وفيات الانتحار لكل 100,000 من السكان - 2019م | جدول 9.3 |
| 27 | معدل الوفيات الناتجة عن حوادث المرور على الطرق 100,000 من السكان - 2019م | جدول 10.3 |
| 29 | معدل الوفيات الناتجة عن تلوث الهواء لكل 100,000 من السكان - 2019م | جدول 11.3 |
| 29 | معدل الوفيات الناتجة عن المياه والمرافق الصحية غير الآمنة وانعدام النظافة الشخصية لكل 100,000 من السكان - 2019م | جدول 12.3 |
| 30 | معدل الوفيات الناتجة عن التسمم غير المتعمد لكل 100,000 من السكان - 2019م | جدول 13.3 |
| 30 | نسبة الانتشار الموحد السن لاستعمال التبغ حالياً لدى الأشخاص الذين تبلغ أعمارهم 15 سنة فأكثر - 2019م | جدول 14.3 |
| 31 | نسبة السكان المستهدفين المستفيدين من جميع اللقاحات المشمولة بالبرنامج الوطني لبلدهم - 2018م | جدول 15.3 |
| 31 | صافي المساعدة الإنمائية الرسمية المقدمة إلى القطاعات الصحية الأساسية والبحوث الطبية (مليون دولار أمريكي) - 2019م | جدول 16.3 |
| 32 | التقييم الذاتي للاستعداد للطوارئ الصحية - 2019م | جدول 17.3 |
| 35 | نسبة الأطفال / الشباب: (أ) في الصف الثاني/الثالث، (ب) في نهاية المرحلة الابتدائية، (ج) في نهاية المرحلة الأولى من التعليم الذين لديهم مهارات القراءة والرياضيات | جدول 1.4 |
| 36 | نسبة الشباب والبالغين الذين تتوفر لديهم مهارات تكنولوجيا المعلومات والاتصالات بحسب نوع المهارة | جدول 2.4 |
| 38 | معدلات التحرر من الأمية - 2018م | جدول 3.4 |

قائمة الجداول



| الصفحة | الموضوع | رقم الجدول |
|--------|---|------------|
| 40 | نسبة المدارس التي تحصل على: (1) الطاقة الكهربائية، (2) شبكة الانترنت لأغراض التعليم، (3) أجهزة الكمبيوتر لأغراض التعليم، (4) بنية تحتية ومواد مناسبة للطلاب المعاقين، (5) مياه الشرب الأساسية (6) مرافق صحية أساسية غير مختلطة، (7) مرافق أساسية لغسل الأيدي (بحسب تعريفات مؤشرات المياه والصرف الصحي والنظافة الصحية للجميع – 2019 م | جدول 4.4 |
| 41 | نسبة المعلمين في: (أ) مرحلة ما قبل التعليم الابتدائي، (ب) التعليم الابتدائي، (ج) التعليم الإعدادي، (د) التعليم الثانوي الذين حصلوا على الأقل على الحد الأدنى من التدريب المنظم للمعلمين (مثل التدريب التربوي) قبل الخدمة أو في أثناء الخدمة اللازم للتدريس على المستوى المناسب في بلد معين | جدول 5.4 |
| 46 | نسبة النساء في المناصب الإدارية العليا والمتوسطة – 2018 م | جدول 1.5 |
| 46 | نسبة النساء من سن 15 إلى 49 عاماً واللاتي يتخذن بأنفسهن قرارات مستنيرة بشأن العلاقات الجنسية واستخدام وسائل منع الحمل والرعاية الخاصة بالصحة الإنجابية – 2018 م | جدول 2.5 |
| 46 | عدد البلدان التي لديها قوانين وأنظمة تكفل حصول النساء من سن 15 عاماً فأكثر على خدمات الرعاية والمعلومات والتثقيف في مجال الصحة الجنسية والإنجابية على نحو كامل وعلى قدم المساواة عام 2019 م | جدول 3.5 |
| 47 | نسبة المزارعين الذين يمتلكون أراضي زراعية أولديهم حقوق مضمونة في الأراضي الزراعية من مجموع السكان الزراعيين - 2019 م | جدول 4.5 |
| 47 | البلدان التي يكفل فيها الإطار القانوني (بما في ذلك القانون العرفي) للمرأة المساواة في الحقوق في ملكية الأراضي و/أو السيطرة عليها - 2019 م | جدول 5.5 |
| 47 | نسبة الأفراد الذين يملكون الهاتف المحمول، بحسب نوع الجنس - 2019 م | جدول 6.5 |
| 51 | نسبة مياه الصرف الصحي المعالجة بطريقة آمنة | جدول 1.6 |
| 51 | حجم الضغط الذي تتعرض له المياه: سحب المياه العذبة كنسبة من موارد المياه العذبة المتاحة - 2018 م | جدول 2.6 |
| 55 | نسبة السكان الذين يعتمدون أساساً على الوقود والتكنولوجيا النظيفتين – 2019 م | جدول 1.7 |
| 59 | معدل النمو السنوي في الناتج المحلي الإجمالي لكل شخص عامل – 2019 م | جدول 1.8 |
| 59 | معدل البطالة بحسب نوع الجنس، والفئة العمرية، والأشخاص ذوي الإعاقة – 2019 م | جدول 2.8 |
| 60 | نسبة الشباب (الذين تتراوح أعمارهم بين 15 و 24 عاماً) خارج التعليم والعمالة والتدريب – 2019 م | جدول 3.8 |
| 60 | عدد إصابات العمل المميتة وغير المميتة، بحسب نوع الجنس والمهاجرين/غير المهاجرين – 2018 م | جدول 4.8 |
| 61 | نسبة مساهمة السياحة في الناتج المحلي الإجمالي – 2018 م | جدول 5.8 |
| 61 | (أ) عدد فروع المصارف التجارية، (ب) عدد أجهزة الصرف الآلي لكل مائة ألف شخص بالغ – 2018 م | جدول 6.8 |
| 61 | وجود استراتيجية وطنية مكتملة وموضوعية قيد التنفيذ تتعلق بتشغيل الشباب – 2019 م | جدول 7.8 |
| 64 | نسبة سكان الريف الذين يعيشون على بعد كيلومترين أو أقل من طريق صالحة للاستعمال في جميع الفصول – 2019 م | جدول 1.9 |
| 64 | عدد الركاب وحجم الشحنات، بحسب وسيلة النقل – 2019 م | جدول 2.9 |
| 65 | القيمة المضافة التصنيعية كنسبة من الناتج المحلي الإجمالي للفرد – 2019 م | جدول 3.9 |
| 65 | القوى العاملة في الصناعة كنسبة من إجمالي العمالة – 2018 م | جدول 4.9 |
| 66 | نسبة الصناعات الصغيرة الحجم من مجموع القيمة المضافة من الصناعات – 2018 م | جدول 5.9 |
| 66 | الانفاق على البحث والتطوير كنسبة من الناتج المحلي الإجمالي – 2018 م | جدول 6.9 |
| 67 | العاملون في مجال البحث (بمكافئ الدوام الكامل) لكل مليون نسمة – 2018 م | جدول 7.9 |
| 67 | نسبة القيمة المضافة للصناعة التكنولوجية المتوسطة والمتقدمة من مجموع القيمة المضافة – 2018 م | جدول 8.9 |
| 68 | نسبة السكان المشمولين بشبكة الهاتف المحمول، بحسب التكنولوجيا – 2019 م | جدول 9.9 |

قائمة الجداول



| رقم الجدول | الموضوع | الصفحة |
|------------|--|--------|
| جدول 1.10 | معدلات نمو نصيب الفرد من إنفاق الأسر المعيشية أو إيراداتها ضمن أدنى 40% من السكان ومجموع السكان – 2019م | 71 |
| جدول 2.10 | حصة العمل في الناتج المحلي الإجمالي، بما في ذلك الأجور ومدفوعات الحماية الاجتماعية – 2019م | 71 |
| جدول 3.10 | مؤشرات السلامة المالية | 72 |
| جدول 4.10 | مجموع تدفقات الموارد المخصصة للتنمية، بحسب البلدان المستفيدة والبلدان المانحة وأنواع التدفقات (مثل المساعدة الإنمائية الرسمية، والاستثمار الأجنبي المباشر، وغيرها) | 73 |
| جدول 1.11 | نسبة سكان الحضر الذين يعيشون في أحياء فقيرة، أو مستوطنات غير رسمية، أو مساكن غير لائقة – 2019م | 76 |
| جدول 2.11 | نسبة السكان الذين تتوفر لديهم وسائل النقل العام المناسبة، بحسب العمر، والجنس، والأشخاص ذوي الإعاقة – 2019م | 76 |
| جدول 3.11 | نسبة المدن التي لديها هيكل يتيح مشاركة المجتمع المدني عل نحو مباشر في تخطيط المناطق الحضرية، ويعمل بانتظام ويدر بطريفة ديمقراطية - 2019م | 77 |
| جدول 4.11 | نسبة الخسائر المباشرة الناجمة عن الكوارث الطبيعية بالنسبة للناتج المحلي الإجمالي بما يشمل كوارث تدمير البنية التحتية و انقطاع الخدمات الأساسية – 2018م | 77 |
| جدول 5.11 | نسبة النفايات الصلبة للمدن التي تجمع بانتظام ويجري تفريغها نهائياً على نحو كاف من مجموع النفايات الصلبة للمدن - 2018م | 77 |
| جدول 6.11 | نسبة الدول التي تعتمد وتنفذ استراتيجيات وطنية للحد من مخاطر الكوارث تماشياً مع اطار سندي 2015 – 2030م | 78 |
| جدول 7.11 | نسبة الحكومات المحلية التي تعتمد وتنفذ استراتيجيات محلية للحد من مخاطر الكوارث تماشياً مع الاستراتيجية الوطنية للحد من مخاطر الكوارث | 78 |
| جدول 1.12 | عدد البلدان التي لديها خطط عمل وطنية للاستهلاك والإنتاج المستدامين أو التي أدمجت تلك الخطط في السياسات الوطنية باعتبارها أولوية أو غاية | 81 |
| جدول 2.12 | التعليم من أجل التنمية المستدامة | 82 |
| جدول 1.13 | عدد الأشخاص المتوفين والمفقودين ومن تضرروا مباشرة بسبب الكوارث من بين كل 100,000 شخص | 85 |
| جدول 2.13 | عدد البلدان التي تعتمد وتنفذ استراتيجيات وطنية للحد من مخاطر الكوارث تماشياً مع اطار سندي للحد من مخاطر الكوارث للفترة 2015 - 2030م | 85 |
| جدول 3.13 | نسبة الحكومات المحلية التي تعتمد وتنفذ استراتيجيات وطنية للحد من مخاطر الكوارث تماشياً مع الاستراتيجية الوطنية للحد من مخاطر الكوارث | 85 |
| جدول 4.13 | عدد البلدان التي أبلغت عن تعزيز قدراتها المؤسسية والهيكلية والفردية عن تنفيذ تدابير التكيف والتخفيف ونقل التكنولوجيا والتدابير الإنمائية | 86 |
| جدول 1.14 | نسبة المناطق الاقتصادية الحضرية الوطنية التي تدار باستخدام نهج قائمة على النظم الإيكولوجية | 90 |
| جدول 2.14 | متوسط الحموضة البحرية المقاسة في مجموعة متفق عليها من محطات تمثيلية لأخذ العينات | 90 |
| جدول 3.14 | نسبة الأرصدة السمكية الموجودة ضمن المستويات المستدامة بيولوجياً | 91 |
| جدول 4.14 | نطاق المناطق المحمية مقابل المناطق البحرية - 2019م | 91 |
| جدول 5.14 | مصائد الأسماك المستدامة كنسبة من الناتج المحلي الإجمالي في الدول الجزرية الصغيرة النامية و أقل البلدان نمواً، وجميع البلدان - 2015م | 91 |
| جدول 6.14 | مدى تطبيق إطار قانوني / تنظيمي / سياسي / مؤسسي يعترف بحقوق مصائد الأسماك الصغيرة في الوصول إلى الموارد البحرية ويحمي تلك الحقوق | 92 |

قائمة الجداول



| الصفحة | الموضوع | رقم الجدول |
|--------|--|------------|
| 95 | مساحة الغابات كنسبة من مجموع مساحة اليابسة | جدول 1.15 |
| 95 | نسبة المواقع الهامة التي تجسد التنوع البيولوجي لليابسة والمياه العذبة والتي تشملها المناطق المحمية | جدول 2.15 |
| 96 | نسبة الأراضي المتدهورة إلى مجموع مساحة اليابسة- 2018م | جدول 3.15 |
| 96 | التغطية محسوبة بالمناطق المحمية من المواقع المهمة للتنوع البيولوجي الجبلي - 2019م | جدول 4.15 |
| 96 | مؤشر القائمة الحمراء - 2019م | جدول 5.15 |
| 99 | معدل ضحايا القتل عمداً لكل 100,000 من السكان حسب الجنس - 2018م | جدول 1.16 |
| 100 | نسبة السكان الذين تعرضوا (أ) للعنف البدني (ب) العنف النفسي (ج) العنف الجنسي خلال الاثني عشر شهراً السابقة - 2018م | جدول 2.16 |
| 100 | نسبة السكان الذين يشعرون بالأمان عند تجوالهم على الأقدام بمفردهم في أنحاء المنطقة التي يعيشون فيها - 2018م | جدول 3.16 |
| 101 | نسبة الأطفال الذين تتراوح أعمارهم بين سنة واحدة و17 سنة والذين تعرضوا لأي عقاب بدني و/أو إعتداء نفسي من جانب مقدمي الرعاية في الشهر السابق - 2018م | جدول 4.16 |
| 101 | عدد ضحايا الإتجار بالبشر لكل 100,000 نسمة، بحسب نوع الجنس والفئة العمرية وشكل الاستغلال - 2017م | جدول 5.16 |
| 101 | المحتجزون غير المحكوم عليهم كنسبة من مجموع السجناء - 2018م | جدول 6.16: |
| 102 | نسبة الأسلحة المضبوطة أو المعثور عليها أو المسلمة التي تحرت سلطة مختصة عن مصدرها غير المشروع - 2018م | جدول 7.16 |
| 102 | النفقات الحكومية الأولية كنسبة من الميزانية الأصلية المعتمدة، بحسب القطاع (أو بحسب رموز الموازنة أو نحوها) | جدول 8.16 |
| 103 | نسبة السكان الراضين عن التجربة الأخيرة لهم في الاستفادة من الخدمات العامة - 2018م | جدول 9.16 |
| 103 | نسبة الوظائف في المؤسسات الوطنية والمحلية - 2019م | جدول 10.16 |
| 104 | نسبة الأطفال دون سن الخامسة الذين تم تسجيل ولاداتهم - 2019م | جدول 11.16 |
| 104 | وجود مؤسسات وطنية مستقلة لحقوق الإنسان التزاماً بمبادئ باريس - 2019م | جدول 12.16 |
| 107 | مجموع الإيرادات الحكومية كنسبة من الناتج المحلي الإجمالي، بحسب المصدر - 2018م | جدول 1.17 |
| 108 | نسبة صافي تدفقات الاستثمار الأجنبي المباشر من مجموع الموازنة - 2018م | جدول 2.17 |
| 108 | نسبة تحويلات العاملين من الناتج المحلي الإجمالي - 2018م | جدول 3.17 |
| 108 | نسبة تكاليف خدمات الدين من إجمالي الصادرات - 2018م | جدول 4.17 |
| 109 | عدد الاشتراكات في الإنترنت السلبي ذي النطاق العريض لكل 100 شخص، بحسب السرعة - 2018م | جدول 5.17 |
| 110 | نسبة الأفراد الذين يستخدمون الإنترنت ذي النطاق العريض - 2018م | جدول 6.17 |
| 110 | القيمة الدولية للمساعدة المالية والتقنية - 2017م | جدول 7.17 |
| 110 | عدد البلدان التي لديها آليات لتعزيز اتساق سياسات التنمية المستدامة - 2019م | جدول 8.17 |
| 111 | عدد البلدان التي لديها تشريعات إحصائية على الصعيد الوطني والتي تتقيد بالمبادئ الأساسية للإحصاءات الرسمية - 2019م | جدول 9.17 |
| 111 | عدد البلدان التي لديها خطة إحصائية وطنية ممولة بالكامل وقيد التنفيذ، بحسب مصدر التمويل - 2019م | جدول 10.17 |
| 111 | عدد البلدان التي لديها خطة إحصائية وطنية ممولة بالكامل وقيد التنفيذ، بحسب مصدر التمويل - 2019م | جدول 11.17 |

قائمة الأشكال البيانية



| الصفحة | الموضوع | رقم الشكل |
|--------|---|-----------|
| 14 | حصبة الفرد من معاشات الضمان الاجتماعي بدول مجلس التعاون (دولار أمريكي / يوم) | شكل 1.1 |
| 14 | نسبة السكان الذين تشملهم الحدود الدنيا من نظم الحماية الاجتماعية - 2018 م | شكل 2.1 |
| 23 | معدل وفيات الأمهات لكل 100,000 مولود حي - 2019م | شكل 1.3 |
| 24 | معدل وفيات حديثي الولادة لكل 1000 مولود حي - 2019م | شكل 2.3 |
| 28 | نسبة النساء في سن الإنجاب اللاتي بُيبت حاجتهن إلى تنظيم الأسرة بطرق حديثة - 2019م | شكل 4.3 |
| 28 | معدل الولادات لدى المراهقات (الفئة العمرية 15-19 سنة) لكل ألف امرأة في تلك الفئة العمرية - 2019م | شكل 5.3 |
| 32 | معدل كثافة العاملين في مجال الصحة وتوزيعهم (عامل / 1000 من السكان) - 2019م | شكل 6.3 |
| 36 | معدل المشاركة في التعلم المنظم (قبل سنة واحدة من السن الرسمية للالتحاق بالتعليم الابتدائي)، بحسب نوع الجنس | شكل 1.4 |
| 45 | نسبة النساء اللاتي تتراوح أعمارهن ما بين 20 و 24 عاماً واللاتي تزوجن أو ارتبطن بقرين قبل أن يبلغن 15 عاماً و 18 عاماً | شكل 1.5 |
| 45 | نسبة المقاعد التي تشغلها النساء في المجالس البرلمانية والمجالس البلدية/ المحلية - 2019م | شكل 2.5 |
| 50 | نسبة السكان الذين يستفيدون من خدمات مياه الشرب التي تدار بطريقة مأمونة - 2019م | شكل 1.6 |
| 51 | نسبة السكان الذين يستفيدون من الإدارة السليمة لخدمات الصرف الصحي، ومرافق غسل اليدين بالماء والصابون - 2019م | شكل 2.6 |
| 52 | درجة تنفيذ الإدارة المتكاملة للموارد المائية (صفر-100) - 2019م | شكل 3.6 |
| 55 | نسبة السكان المستفيدين من خدمات الكهرباء - 2019م | شكل 1.7 |
| 58 | معدل النمو السنوي للناتج المحلي الاجمالي الحقيقي للفرد الواحد - 2019م | شكل 1.8 |



1 القضاء على الفقر





الهدف 1 - القضاء على الفقر بجميع أشكاله في كل مكان



لا يوجد أحد من سكان دول مجلس التعاون لدول الخليج العربية يعيش على أقل من 1.9 دولار في اليوم.



جميع دول مجلس التعاون لديها سياسات للحماية الاجتماعية

لا يوجد أحد من سكان دول مجلس التعاون لدول الخليج العربية يعيش على أقل من 1.9 دولار في اليوم.

جميع دول مجلس التعاون

لها استراتيجيات وطنية للحد من مخاطر الكوارث تماشياً مع اطار سندي للحد من مخاطر الكوارث



نسبة السكان الذين تشملهم الحدود الدنيا من نظم الحماية الاجتماعية - 2018م

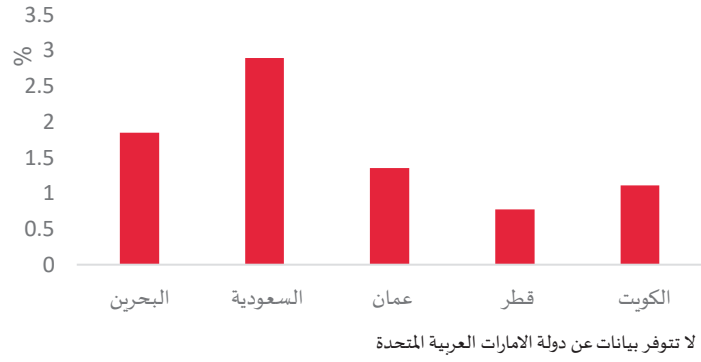

حوالي 30.0%

نسبة الإنفاق الحكومي على الخدمات الأساسية (التعليم والصحة والحماية الاجتماعية) من إجمالي الإنفاق الحكومي



1.3 مليار شخص

من سكان العالم يعيشون في فقر متعدد الأبعاد



4.0%

من سكان العالم العربي تحت خط الفقر الدولي

800 مليون شخص

من سكان العالم يعيشون على أقل من 1.25 دولار يوميا



50.0%

من فقراء العالم تحت سن 18 سنة



الهدف 1 - القضاء على الفقر بجميع أشكاله في كل مكان



في حين أن دول مجلس التعاون الخليجي تخلو من أي نوع من أنواع الفقر المادي، إلا أنه لا يزال القضاء على الفقر بجميع أشكاله أحد أكبر التحديات التي تواجه البشرية. فعلى الرغم من أن عدد الأشخاص الذين يعيشون في فقر مدقع انخفض إلى أكثر من النصف بين عامي 1990 و2015، من 1.9 بليون نسمة إلى 836 مليون نسمة، فإن الكثيرين لا يزالون يكافحون من أجل تلبية الاحتياجات الإنسانية الأساسية. وعلى الصعيد العالمي، ما زال أكثر من 800 مليون شخص يعيشون على أقل من 1.25 دولار في اليوم، وكثير منهم يفتقرون إلى الغذاء الكافي ومياه الشرب النظيفة والصرف الصحي.

شكل 1-1 حصة الفرد من معاشات الضمان الاجتماعي بدول مجلس التعاون (دولار أمريكي / يوم)

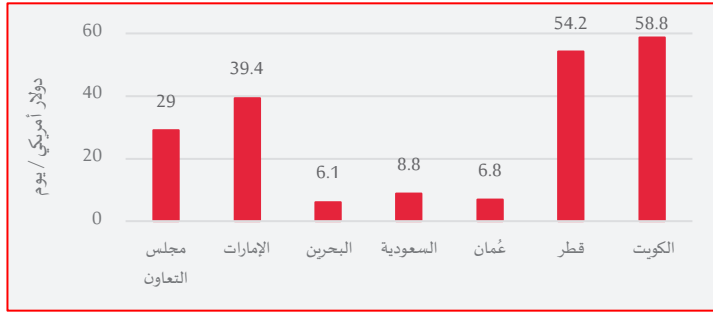

المؤشر 1.1.1: نسبة السكان الذين يعيشون دون خط

الفقر الدولي (\$ 1.9) - 2019م

تشير البيانات إلى أن دول مجلس التعاون لا تعاني من وجود فئات فقيرة تعيش دون خط الفقر الدولي (أقل من 1.9 دولار في اليوم)، وحتى الفئات الأقل دخلا والمستحقة لمعاشات الضمان الاجتماعي يبلغ متوسط دخلها اليومي حوالي 29 دولارا أمريكيا في اليوم بما يعادل 15 ضعفا عن مقدار خط الفقر المشار إليه.

المؤشر 1.3.1: نسبة السكان الذين تشملهم الحدود الدنيا

من نظم الحماية الاجتماعية (%)

تتنوع الفئات التي تشملها نظم الحماية الاجتماعية في دول مجلس التعاون لدول الخليج العربية مع وجود مجموعة مشتركة من الفئات التي تغطيها جميع الدول، ومن أهمها فئة كبار السن، والأرامل، والمطلقات، والأسر المحتاجة، وذوي الإعاقة، والأيتام، والعاجزين عن العمل. وتشير البيانات إلى وجود تفاوت بسيط في نسبة السكان الذين تشملهم الحدود الدنيا من نظم الحماية الاجتماعية والتي تتراوح بين 0.7% و 2.9%.

شكل 2-1 نسبة السكان الذين تشملهم الحدود الدنيا من نظم الحماية الاجتماعية -

2018م

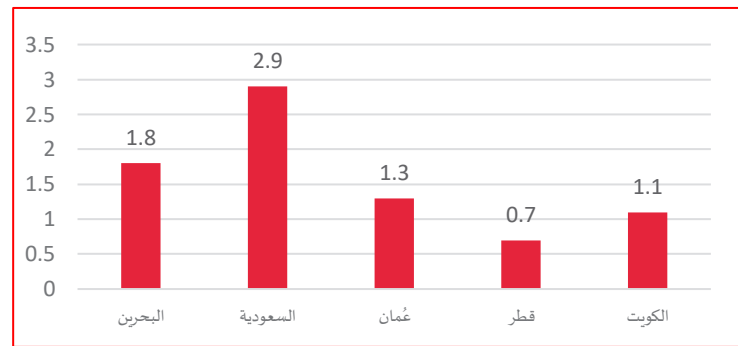

لا تتوفر بيانات عن دولة الإمارات العربية المتحدة



جدول 1-1 نسبة السكان الذين يعيشون في أسر معيشية يمكنها الحصول على الخدمات الأساسية عام 2019م

| الخدمة | الإمارات | البحرين | السعودية | عمان* | قطر | الكويت |
|---------------|----------|---------|----------|-------|-----|--------|
| المياه الآمنة | 99.8 | 100 | 99.8 | ... | 100 | 100 |
| الكهرباء | 99.5 | 100 | 100 | ... | 100 | 100 |
| التعليم | ... | 100 | 100 | 100 | 100 | 100 |
| الصحة | ... | 100 | ... | 100 | 100 | 100 |

*بيانات 2016م

المؤشر 1.4.1: نسبة السكان الذين يعيشون في أسر معيشية يمكنها الحصول على الخدمات الأساسية عام 2019م

تشابه دول مجلس التعاون لدول الخليج العربية مع الدول المتقدمة في مدى توفير الخدمات الأساسية للسكان، فقد بلغت نسبة السكان الذين يحصلون على الخدمات الأساسية 100% مع بعض الاستثناءات البسيطة والتي لا تكاد تذكر.

المؤشر 1.5.1: عدد الأشخاص المتوفين والمفقودين والمصابين نتيجة للكوارث، لكل 100 000 شخص - 2019م

تعتبر خسائر الكوارث الطبيعية محدودة جدا في دول مجلس التعاون، حيث تشير البيانات المتوفرة بأن المملكة العربية السعودية فقط قد تكبدت خسائر بشرية عام 2018م بواقع 0.17 حالة وفاة لكل مائة ألف من السكان و 0.29 حالة إصابة لكل مائة ألف من السكان. وفي نفس العام قدمت السلطات المختصة في سلطنة عمان خدمات الإغاثة لحوالي 134 لكل مائة ألف من السكان بسبب الكوارث الطبيعية.

جدول 2-1 عدد الأشخاص المتوفين والمفقودين والمصابين نتيجة للكوارث، لكل 100 000 شخص - 2019م

| الخسارة / الاجراء | الإمارات | البحرين | السعودية * | عمان * | قطر |
|-------------------|----------|---------|------------|--------|-----|
| وفيات | 0 | 0 | 0.17 | 0 | 0 |
| مفقودين | 0 | 0 | ... | 0 | 0 |
| مصابين | 0 | 0 | 0.29 | 0 | 0 |
| إغاثة | 0 | 0 | 0 | 134 | 0 |

*بيانات 2018م، بيانات عُمان (عدد) بيانات الكويت غير متوفرة

جدول 3-1 نسبة الإنفاق الحكومي بدول المجلس على الخدمات الأساسية - 2019م

| القطاع | الإمارات | البحرين | السعودية* | عمان* | قطر | الكويت* |
|--------------------|----------|---------|-----------|-------|------|---------|
| التعليم | 4.9 | 10.0 | ... | 13.17 | 10.5 | 24.7 |
| الصحة | 7.9 | 9.0 | ... | 5.17 | 10.8 | 15.5 |
| الحماية الاجتماعية | 5.4 | 12.0 | ... | 3.57 | 0.5 | 2.7 |
| جملة | 18.2 | 31.0 | 35.0 | 21.7 | 21.8 | 43.0 |

*بيانات 2018م

المؤشر 2.أ.1: نسبة الإنفاق الحكومي على الخدمات الأساسية (التعليم والصحة والحماية الاجتماعية) من إجمالي الإنفاق الحكومي - 2019م

تعتبر كثير من الخدمات الأساسية في دول مجلس التعاون كخدمات التعليم والرعاية الصحية خدمات مجانية أو برسوم رمزية، وتكفل قوانين دول المجلس تمتع الفئات الأقل دخلا في المجتمع كغيرها في الحصول على هذه الخدمات إضافة إلى الحق في امتلاك الأراضي والتصرف بها والحصول على المساعدات الاسكانية كالقروض السكنية الميسرة و القروض بدون فوائد أو المنح السكنية للبناء في هذه الأراضي أو من خلال التملك المباشر للوحدات السكنية التي تقوم الحكومات ببنائها. وتشير البيانات إلى نسبة الإنفاق الحكومي على الخدمات الأساسية بدول المجلس في عام 2019م تراوحت بين 18.2% و 43.0%.



2 القضاء التام على الجوع





الهدف 2 - القضاء على الجوع وتوفير الأمن الغذائي والتغذية المحسنة وتعزيز الزراعة المستدامة



3.5%

أعلى نسبة للأطفال دون سن الخامسة الذين يعانون من نقص التغذية في دول مجلس التعاون



أعلى نسبة للأطفال دون سن الخامسة الذين يعانون من الهزال في دول مجلس التعاون



أعلى نسبة للأطفال دون سن الخامسة الذين يعانون من الوزن الزائد في دول مجلس التعاون



95.8%

أعلى نسبة للمساحة الزراعية الخاضعة للممارسات الزراعية المستدامة



1,425

عدد الموارد الجينية النباتية والحيوانية للأغذية والزراعة المودعة في مرافق للحفظ على المدى المتوسط أو الطويل في ثلاث من دول مجلس التعاون



22%

من أطفال العالم يعانون من التقزم

90 مليون

طفل في العالم دون سن الخامسة يعانون من نقص شديد في الوزن



1 من كل 3 سيدات في سن الحمل تعاني من فقر الدم

مؤشرات العالم



821 مليون

من سكان العالم يعانون من سوء التغذية



1 من 8 من البالغين يعانون من السممة المفرطة

المفرطة



الهدف 2 - القضاء على الجوع وتوفير الأمن الغذائي والتغذية المحسنة وتعزيز الزراعة المستدامة



عمليا لا تعاني دول مجلس التعاون الخليجي من مشكلة الجوع ونقص الأغذية، ولكنها في الواقع تعتمد اعتماداً كبيراً على واردات الأغذية، ما يجعلها عرضة للتأثر بتقلبات التجارة العالمية. والإنتاجية الزراعية منخفضة في كثير من البلدان. وتؤدي ندرة المياه وتغير المناخ والتوسع الحضري المتزايد إلى تفاقم هذا الوضع. يتوقف إحراز التقدم في تحقيق الهدف 2 من أهداف التنمية المستدامة على توظيف استثمارات مخصصة ومنظمة في الزراعة المستدامة، وعلى استخدام المعرفة والتكنولوجيات لزيادة إنتاجية القطاع الزراعي. والتعاون الإقليمي أساسي لتعزيز بناء نظام أمن غذائي مستدام.

المؤشر 1.1.2: نسبة السكان الذين يعانون من نقص

التغذية

نظرا لأن قياس هذا المؤشر يحتاج إلى تنفيذ مسوح صحية متخصصة فلم تتوفر بياناته لجميع دول المجلس. وتشير البيانات المتوفرة لبعض دول المجلس كما يوضحها الجدول رقم (1-2) منسجمة مع المؤشرات في الدول المتقدمة كالولايات المتحدة الأمريكية و بعض دول أوروبا والتي لم يتجاوز المؤشر فيهما 2.5% عام 2019م، في حين تنخفض كثيرا عن المتوسط العالمي والذي بلغ 8.9% عام 2019م.

جدول 1-2 نسبة السكان الذين يعانون من نقص التغذية- 2019 م

| الإمارات | عمان | قطر |
|----------|------|-----|
| 2.5 | 1.2 | 3.5 |

بيانات قطر لعام 2018 م
بيانات الدول الأخرى غير متوفرة

المؤشر حول العالم:

| نقص التغذية | الإقليم / الحالة |
|-------------|------------------|
| <2.5 | شرق آسيا |
| <2.5 | أمريكا الشمالية |
| 8.9 | العالم |

المؤشر 2.2.2: انتشار سوء التغذية (الوزن بالنسبة للطول دون انحرافين معياريين أو أكثر من انحرافين معياريين من وسيط معايير نمو الطفل لمنظمة الصحة العالمية) بين الأطفال دون سن الخامسة، مصنف حسب النوعية (الهزال وزيادة الوزن) (%)

تُقاس حالات سوء التغذية من خلال مؤشرين هما مؤشر الهزال و مؤشر زيادة الوزن. تشير بيانات دول مجلس التعاون إلى وجود تفاوت في معدلات انتشار سوء التغذية بينها وكذلك وجود تفاوت في هذه المعدلات حسب الجنس، حيث ترتفع بين الإناث أكثر عنه بين الذكور سوى بعض الاستثناءات الطفيفة. تعكس بيانات الجدول رقم (2-2) ارتفاع معدلات الهزال لدى الأطفال دون سن الخامسة في سلطنة عُمان إلى 8.7% و 10.0% للذكور والإناث على التوالي، في حين ترتفع معدلات الوزن الزائد في المملكة العربية السعودية لتصل إلى نحو 8.1% لكلا الجنسين بينما تسجل بقية دول المجلس معدلات أقل من ذلك.

جدول 2-2 نسبة انتشار سوء التغذية بين الأطفال دون سن الخامسة - 2019 م

| الحالة | البحرين | | السعودية | | عمان | | قطر | |
|-------------|---------|------|-------------|------|------|------|------|--|
| | ذكور | إناث | كلا الجنسين | ذكور | إناث | ذكور | إناث | |
| الهزال | 2.9 | 3.3 | 4.8 | 8.7 | 10.0 | 3.1 | 2.5 | |
| زيادة الوزن | 5.1 | 4.7 | 8.1 | 2.8 | 3.3 | 2.5 | 2.2 | |

بيانات السعودية لعام 2018 م ، عُمان 2017 قطر لعام 2016 م
بيانات الإمارات والكويت غير متوفرة

المؤشر حول العالم:

| الإقليم / الحالة | الهزال | زيادة الوزن |
|------------------|--------|-------------|
| شرق آسيا | 1.7 | 6.3 |
| أمريكا الشمالية | 0.4 | 8.9 |
| العالم | 6.9 | 5.6 |



جدول 2-3: نسبة المساحة الزراعية الخاضعة للممارسات الزراعية المستدامة عام 2019م

| السعودية | قطر | الكويت |
|----------|------|--------|
| 14.7 | 52.6 | 95.8 |

بيانات السعودية لعام 2017م ، قطر 2017م ، الكويت 2016م
بيانات الإمارات والبحرين وعمان غير متوفرة

المؤشر 1.4.2: النسبة المئوية للمساحة الزراعية الخاضعة للممارسات الزراعية المستدامة

تفاوتت نسبة المساحة الزراعية الخاضعة للممارسات الزراعية المستدامة بين دول مجلس التعاون بشكل ملحوظ، حيث بلغت النسبة 14.7% في المملكة العربية السعودية وارتفعت إلى أكثر من النصف بقليل في دولة قطر، في حين أن جميع الأراضي الزراعية تقريباً في دولة الكويت تخضع للممارسات الزراعية المستدامة.

المؤشر 1.5.2: عدد الموارد الجينية النباتية والحيوانية للأغذية والزراعة المودعة في مرافق للحفاظ على المدى المتوسط أو الطويل

تشير بيانات أعداد الموارد الجينية والحيوانية المودعة في مرافق للحفاظ على المدى المتوسط والطويل في ثلاث من الدول الأعضاء في مجلس التعاون إلى التفاوت بينها في حجم هذه الموارد. وتعكس البيانات الواردة في الجدول رقم (2-4) أن دولة قطر تمتلك أكبر عدد من الموارد الحيوانية بواقع 3,835 عينة، بينما تمتلك المملكة العربية السعودية النصيب الأعلى من عينات الموارد النباتية بواقع 841 عينة.

جدول 2-4: عدد الموارد الجينية النباتية والحيوانية للأغذية والزراعة المودعة في مرافق للحفاظ على المدى المتوسط أو الطويل - 2019م

| نوع الموارد الوراثية | البحرين | السعودية | قطر |
|----------------------|---------|----------|-------|
| حيوانية | 9 | 20 | 3,835 |
| نباتية | 517 | 841 | 67 |

بيانات السعودية لعام 2018م ، قطر 2017م
بيانات الدول الأخرى غير متوفرة

جدول 2-5: نسبة الانفاق الحكومي على الزراعة من إجمالي الانفاق الحكومي - 2018م

| الإمارات | البحرين | السعودية | عمان | قطر | الكويت |
|----------|---------|----------|------|------|--------|
| 0.05 | 1.32 | 0.42 | 0.64 | 1.74 | 0.47 |

بيانات الإمارات لعام 2015م ، قطر 2017م
بيانات قطر مليون ريال قطري

المؤشر 1.أ.2: مؤشر التوجه في المجال الزراعي للإنفاق الحكومية (نسبة الانفاق الحكومي على الزراعة من إجمالي الانفاق الحكومي)

تُستخدم نسبة الانفاق الحكومي على الزراعة كمؤشر بديل لمؤشر التوجه الزراعي، ويلاحظ أن إنفاق دول مجلس على قطاع الزراعة لا يتجاوز 1.3% من من إجمالي انفاقها الحكومي وهو الذي سجلته مملكة البحرين بينما تقل هذه النسبة في دول المجلس الأخرى عن 1.0%.



المؤشر 2.ج.1: مؤشر مفارقات أسعار الأغذية (الرقم القياسي لأسعار الغذاء)

تشير بيانات الرقم القياسي لأسعار الغذاء في دول مجلس التعاون إلى التفاوت في هذا المؤشر من دولة لأخرى. حيث تظهر البيانات الارتفاع الملحوظ في أسعار الغذاء في دولة قطر لتصل إلى 8.8 نقطة عام 2019 م، في حين ينخفض هذا المؤشر إلى 1.1 نقطة في دولة الكويت.

جدول 6-2 الرقم القياسي لأسعار الغذاء - 2019م

| الإمارات | البحرين | السعودية | عمان | قطر | الكويت |
|----------|---------|----------|------|-----|--------|
| 1.2 | 1.8 | 6.3 | 3.6 | 8.8 | 1.1 |

بيانات الإمارات لعام 2015 م ، السعودية وقطر 2017 م

المؤشر حول العالم :

| الإقليم / الحالة | الرقم القياسي للغذاء |
|----------------------------|----------------------|
| النرويج | 0.0 |
| سويسرا | 0.2 |
| الولايات المتحدة الأمريكية | 0.1- |



3 الصحة الجيدة والرفاه





الهدف 3 - ضمان تمتع الجميع بأنماط عيش صحية وبالرفاهية في جميع الأعمار



15.1 – 3.0 حالة

معدل وفيات الأمهات لكل مائة ألف مولود حي في دول المجلس



5.3 – 3.6 حالة

معدل وفيات المواليد لكل ألف مولود حي في دول المجلس



160.1 – 46.6 مليون دولار

صافي المساعدة الإنمائية الرسمية المقدمة إلى القطاعات الصحية الأساسية والبحوث الطبية من ثلاث دول من دول المجلس



100 – 98.6 %

نسبة الولادات تحت إشراف طبي في دول المجلس



11.1 – 8.6 حالة

معدل وفيات الأطفال دون سن الخامسة لكل ألف مولود حي في دول المجلس



17.7 – 3.8 حالة

معدل الوفيات الناتجة عن الإصابات جراء حوادث المرور على الطرق لكل مائة ألف من السكان في دول المجلس



في كل 2 ثانية

يموت شخص يتراوح عمره بين 30 و 70 عامًا بسبب الأمراض غير السارية

1.6 مليار

من سكان العالم يعيشون في أوضاع صحية هشّة



400 مليون

من سكان العالم ليس لديهم رعاية صحية



1 من 3 نساء

تتعرض للعنف المؤثر على صحتها

مؤشرات العالم



الهدف 3 - ضمان تمتع الجميع بأنماط عيش صحية وبالرفاهية في جميع الأعمار



شهدت دول مجلس التعاون الخليجي في العقود الأخيرة تحسناً كبيراً في المؤشرات الصحية الرئيسية، ولا سيما بانخفاض معدلات وفيات الأمهات والأطفال دون سن الخامسة. وعند مقارنة مؤشرات الهدف الثالث خليجياً بالغايات التي حددتها أهداف التنمية المستدامة نجد أن جميعها متحققة منذ فترة طويلة وقبل اعتماد أهداف التنمية المستدامة في سبتمبر من عام 2015م. ويبقى الهدف الأعلى أمام الدول الأعضاء المحافظة على الإنجازات المتحققة وربما وضع غايات وطنية أكثر طموحاً من غايات أهداف التنمية المستدامة 2030.

شكل 3-1 معدل وفيات الأمهات لكل 100,000 مولود حي - 2019م

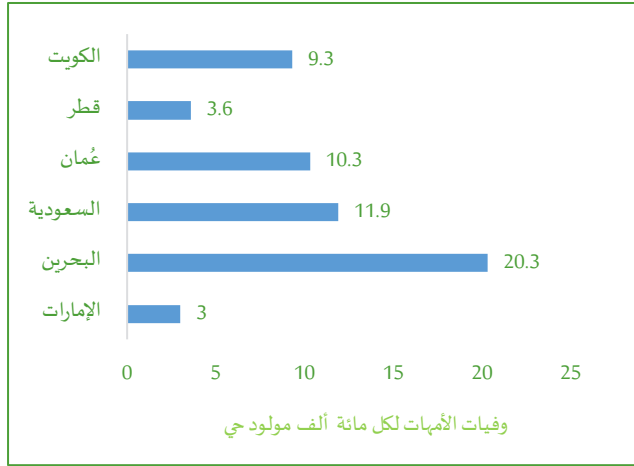

بيانات الإمارات والبحرين والسعودية وقطر لعام 2018م

المؤشر 1.1.3: معدل الوفيات النفاسية (وفيات الأمهات) لكل مائة ألف مولود حي

تعتبر معدلات الوفيات النفاسية في دول مجلس التعاون الخليجي منخفضة جداً مقارنة مع المتوسط العالمي حيث لم يتجاوز أعلى معدل 20.3 حالة وفاة لكل مائة ألف مولود حي خلال 2019م ، في حين بلغ المعدل العالمي 211 حالة وفاة نفاسية لكل مائة ألف مولود حي.

يتأثر هذا المؤشر بعدد من العوامل كعدد حالات الوفيات النفاسية وعدد المواليد الأحياء ، لذلك يجب دراسته على مدى زمني بعيد لملاحظة الاتجاه العام له. ومن خلال ما تعكسه بيانات دول المجلس يمكن القول بأن المؤشر خلال الفترة 2010م - 2019م يتجه إلى الانخفاض بشكل ملحوظ.

المؤشر حول العالم:

| وفيات الأمهات/100,000 مولود حي | الإقليم / الحالة |
|--------------------------------|------------------|
| 10 | أوروبا |
| 18 | إمريكا الشمالية |
| 211 | العالم |



المؤشر 2.1.3: نسبة الولادات التي يشرف أخصائون صحيون مهرة

تشابه دول مجلس التعاون الخليجي مع الدول المتقدمة في نسبة الولادات التي تتم تحت إشراف طبي من أخصائين مهرة، حيث تبلغ هذه النسبة حوالي 100% في جميع دول مجلس التعاون الخليجي. وهي تشابه مع المعدلات في أوروبا وأمريكا الشمالية التي بلغت النسب فمهما حوالي 99.0%، في حين بلغ المتوسط العالمي لهذا المؤشر 81.3%.

جدول 1-3 نسبة الولادات التي يشرف أخصائون صحيون مهرة – 2019م

| الإمارات | البحرين | السعودية | عمان | قطر | الكويت |
|----------|---------|----------|------|-----|--------|
| 100 | 99.9 | 99.4 | 98.6 | 100 | 100 |

بيانات الإمارات والبحرين والسعودية وقطر لعام 2018م

جدول 2-3 معدل وفيات الأطفال دون سن الخامسة لكل 1000 مولود حي – 2019م

| الإمارات | البحرين | السعودية | عمان | قطر | الكويت |
|----------|---------|----------|------|-----|--------|
| 6.8 | 8.1 | 8.5 | 10.1 | 7.6 | 9.3 |

المؤشر حول العالم:

| الإقليم / الحالة | وفيات الأطفال دون الخامسة / 1000 مولود حي |
|------------------|---|
| أوروبا | 4.7 |
| إمريكا الشمالية | 6.3 |
| العالم | 37.7 |

المؤشر 1.2.3: معدل وفيات الأطفال دون سن الخامسة (عدد الوفيات لكل ألف مولود حي)

حققت دول مجلس التعاون الخليجي جميعها الغاية المنشودة لتخفيض معدل وفيات الأطفال دون الخامسة منذ فترة مبكرة، حيث بلغ أعلى معدل سجل بدول المجلس في عام 2019م في حدود 10 لكل 1000 مولود حي، علما أن الغاية المستهدفة للأجندة العالمية 2030م لهذا المؤشر هي أقل من 25 حالة وفاة لكل 1000 مولود حي عام 2030م. وتتسق حالة المؤشر في دول مجلس التعاون مع حالته في أوروبا وأمريكا الشمالية، في حين لا يزال المتوسط العالمي يتجاوز المستهدف في عام 2030م.

المؤشر 2.2.3: معدل وفيات حديثي الولادة (عدد الوفيات لكل ألف مولود حي)

استطاعت دول مجلس التعاون الخليجي جميعها بلوغ الغاية المنشودة لتخفيض معدل وفيات الأطفال حديثي الولادة منذ ما قبل عام 2010م. حيث تبلغ أعلى قيمة لهذا المؤشر لدى دول المجلس حاليا 5.3 حالة وفاة لكل 1000 مولود حي وهي أقل من المستهدف العالمي البالغ 12 حالة وفاة لكل 1,000 مولود حي بحلول عام 2030م. وتشابه دول المجلس في هذا المؤشر مع كثير من دول أوروبا وأمريكا الشمالية، بينما تنخفض قيمة هذا المؤشر عن المتوسط العالمي البالغ 17.5 حالة وفاة لكل 1,000 مولود حي عام 2019م.

شكل 2-3 معدل وفيات حديثي الولادة لكل 1000 مولود حي – 2019م

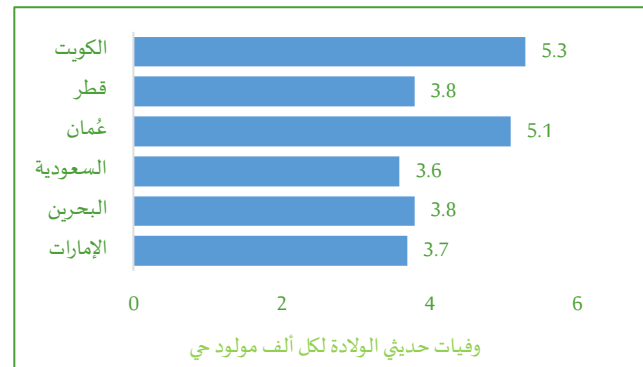

بيانات الإمارات والبحرين والسعودية وقطر لعام 2018م



جدول 3-3 معدل الإصابات الجديدة بفيروس نقص المناعة البشرية لكل 100,000 غير مصاب - 2018م

| الجنس | البحرين | السعودية | عمان | قطر | الكويت* |
|---------|---------|----------|------|------|---------|
| ذكور | 10.0 | ... | 8.4 | 10.0 | ... |
| إناث | 3.0 | ... | 2.8 | 0.0 | ... |
| الجنسين | ... | 3.3 | 5.6 | ... | 3.6 |

بيانات الإمارات غير متوفرة
* للمواطنين

المؤشر 1.3.3: عدد الإصابات الجديدة بفيروس نقص المناعة البشرية لكل مائة ألف شخص غير مصاب، بحسب الفئة العمرية ونوع الجنس والفئات الرئيسة من السكان)

لا زالت دول مجلس التعاون الخليجي تسجل حالات إصابة جديدة بفيروس نقص المناعة البشرية، إلا أن عدد الإصابات المسجلة في جميع دول مجلس التعاون الخليجي عام 2018م أقل بكثير من المعدلات العالمية وفي بعض الدول ذات الدخل المرتفع أيضا. ومن حيث الاصابات حسب الجنس يلاحظ أن معدلات الإصابة الجديدة بين الذكور أعلى عن مثيلاتها بين الإناث سواء في دول مجلس التعاون الخليجي أو على مستوى العالمي.

جدول 4-3 معدل الإصابة بداء السل لكل 100,000 شخص - 2019م

| الإمارات | البحرين | السعودية | عمان | قطر |
|----------|---------|----------|------|------|
| 0.71 | 0.10 | 10.1 | 5.3 | 27.2 |

بيانات الكويت غير متوفرة

المؤشر حول العالم:

| الإقليم / الحالة | معدل الإصابة بالسل / 100,000 شخص |
|------------------|----------------------------------|
| أوروبا | 24.0 |
| إمريكا الشمالية | 3.3 |
| العالم | 132 |

المؤشر 2.3.3: معدل الإصابة بداء السل لكل 100,000 شخص

تشير بيانات معدل الإصابة بداء السل في دول مجلس التعاون إلى وجود تباين واضح في معدلات الإصابة بينها. ومن ناحية أخرى يرتفع هذا المعدل إلى مستويات تتجاوز متوسط الدول الأوروبية ودول أمريكا الشمالية في بعض الدول في حين تنخفض إلى معدلات قياسية في دول أخرى. غير أن معدلات الإصابة بهذا الداء في دول المجلس تظل أقل بكثير من المعدل العالمي البالغ 132 حالة لكل 100,000 من السكان عام 2018م.

المؤشر 3.3.3: معدل الإصابة بداء الملاريا لكل مائة ألف شخص

تتفاوت معدلات الإصابة بداء الملاريا بين دول مجلس التعاون لتصل في بعض الدول إلى 20 حالة لكل 100,000 من السكان في حين لم تسجل بعض دول المجلس معدلات إصابة بهذا الداء. وتعتبر معدلات الإصابة في دول مجلس التعاون الخليجي أعلى منها في دول أوروبا وأمريكا الشمالية في حين كانت هذه المعدلات أقل بكثير من المعدل العالمي. الجدول رقم (3-5) يعكس معدلات الإصابة بدول المجلس.

جدول 5-3 معدل الإصابة بداء الملاريا لكل 100,000 شخص - 2019م

| الإمارات | البحرين | السعودية | عمان | قطر |
|----------|---------|----------|------|-----|
| 0 | 4.00 | 1.04 | 0.65 | 20 |

بيانات الإمارات والسعودية وعمان وقطر لعام 2018م
بيانات الكويت غير متوفرة

المؤشر حول العالم:

| الإقليم / الحالة | معدل الإصابة بالملاريا لكل 100,000 شخص |
|------------------|--|
| أوروبا | 0 |
| إمريكا الشمالية | 0 |
| العالم | 57.40 |



جدول 3-6 معدل الإصابة بأمراض التهاب الكبد الوبائي ب (ب) لكل 100,000 شخص - 2019م

| البحرين | السعودية | عمان | قطر | الكويت |
|---------|----------|------|------|--------|
| 2.8 | 2.08 | 0.46 | 28.0 | 3.18 |

بيانات الإمارات غير متوفرة
بيانات السعودية و عُمان وقطر لعام 2018م

المؤشر حول العالم:

| الإقليم / الحالة | معدل الإصابة بالتهاب الكبد الوبائي (ب) لكل 100,000 شخص |
|------------------|--|
| الصين | 0.80 |
| ألمانيا | 0.20 |
| العالم | 1.30 |

المؤشر 4.3.3: معدل الإصابة بأمراض التهاب الكبد الوبائي ب (ب) لكل 100,000 شخص

على الرغم من انخفاض معدلات الإصابة بالتهاب الكبد الوبائي (ب) في جميع دول مجلس التعاون الخليجي إلا أنه يوجد تباين بين الدول في معدلات الإصابة، حيث بلغ هذا المعدل في بعض الدول 28 حالة لكل 100,000 من السكان، في حين سجلت بعض دول المجلس معدلات منخفضة تضاهي مثيلاتها في الدول المتقدمة. وتعتبر معدلات الإصابة في دول مجلس التعاون الخليجي أعلى منها في الدول ذات الدخل المرتفع وتتقارب هذه المعدلات مع المعدل العالمي (1.3) حالة إصابة لكل 100,000 من السكان.

جدول 3-7 عدد الأشخاص الذين يستلزمون تدخلات لمكافحة الأمراض المدارية المهمة - 2019م

| السعودية | عمان | قطر | الكويت |
|----------|------|-----|--------|
| 2905 | 71 | 78 | 111 |

بيانات السعودية وعمان لعام 2018م، قطر 2017م
بيانات الإمارات والبحرين غير متوفرة

المؤشر 5.3.3: عدد الأشخاص الذين يستلزمون تدخلات لمكافحة الأمراض المدارية المهمة

ما زالت هناك حالات إصابة بالأمراض المدارية المهمة في بعض دول مجلس التعاون الخليجي، حيث تم تسجيل حالات في كل من المملكة العربية السعودية وسلطنة عمان ودولة قطر و دولة الكويت كما يعكسها الجدول رقم (3-7).

المؤشر 1.4.3: معدل الوفيات الناجمة عن أمراض القلب والأوعية الدموية والسرطان وداء السكري والأمراض التنفسية المزمنة لكل 100,000 من السكان

معدلات الوفيات الناجمة عن أمراض القلب والأوعية الدموية هي الأكثر انتشاراً بين السكان في دول مجلس التعاون الخليجي مقارنة بالأمراض المزمنة الأخرى (السرطان، والسكري، والأمراض التنفسية المزمنة)، تليها الوفيات الناجمة عن أمراض السرطان، بينما تعتبر الأمراض التنفسية المزمنة المسبب الأقل تأثيراً في معدلات الوفيات.

جدول 3-8 معدل الوفيات الناجمة عن أمراض القلب والأوعية الدموية والسرطان وداء السكري والأمراض التنفسية المزمنة لكل 100,000 من السكان - 2019م

| المرض | الإمارات | البحرين | السعودية | عمان | قطر | الكويت |
|--------------------------|----------|---------|----------|------|-----|--------|
| القلب والأوعية الدموية | 82.0 | 94.4 | ... | ... | ... | 68.3 |
| السرطان | 25.6 | 31.0 | ... | ... | ... | 21.3 |
| داء السكري | ... | 4.04 | ... | ... | ... | 11.6 |
| الأمراض التنفسية المزمنة | 0.26 | 6.07 | ... | ... | ... | 1.0 |
| الإجمالي | ... | ... | 16.4 | 10 | 7.1 | 102.2 |



جدول 9-3 معدل وفيات الانتحار لكل 100,000 من السكان - 2019م

| الإمارات | البحرين | السعودية | عمان | قطر | الكويت |
|----------|---------|----------|------|-----|--------|
| 1.4 | 4.2 | 1.6 | 0.08 | 1.8 | 1.7 |

بيانات الإمارات لعام 2017م، البحرين والسعودية وقطر لعام 2018م

المؤشر حول العالم:

| الإقليم / الدولة | معدل الإنتحار لكل 100,000 شخص |
|-------------------------|-------------------------------|
| شرق وجنوب آسيا | 1.7 |
| أوروبا وأمريكا الشمالية | 0.9 |
| العالم | 1.8 |

المؤشر 2.4.3: معدل وفيات الانتحار لكل 100,000 من السكان

تشابه معدلات الوفاة بسبب الانتحار في دول مجلس التعاون الخليجي مع مثيلاتها في مناطق أخرى في العالم مثل أوروبا وأمريكا الشمالية وشرق آسيا وجنوبها. ولكن هذا المؤشر يسجل تفاوتاً ملحوظاً بين دول المجلس ذاتها حيث سجلت سلطنة عمان أقل قيمة له بلغت 0.08 حالة وفاة بسبب الانتحار لكل 100,000 من السكان خلال عام 2019م وفي حين سجلت مملكة البحرين القيمة الأعلى لهذا المؤشر خلال نفس الفترة والتي بلغت 4.2 حالة وفاة.

المؤشر 1.6.3: معدل الوفيات الناتجة عن الإصابات جراء حوادث المرور على الطرق لكل 100,000 شخص

تفاوتت معدلات الوفيات الناتجة عن إصابات حوادث المرور بين دول مجلس التعاون الخليجي بشكل ملحوظ. حيث سجلت المملكة العربية السعودية وسلطنة عمان أكثر من 10 حالات وفاة لكل 100,000 شخص خلال 2018م، بينما سجلت كل من دولة الإمارات العربية المتحدة ودولة قطر ومملكة البحرين ودولة الكويت معدلات وفيات أقل من ذلك خلال نفس الفترة.

وتقترب معدلات الوفيات الناجمة عن حوادث المرور في دول مجلس التعاون الخليجي من مثيلاتها على مستوى العالم وفي مناطق أخرى من العالم، حيث بلغ هذا المعدل 17.1 وفاة لكل 100,000 من السكان في شرق وجنوب آسيا و 9.5 وفاة في أوروبا وأمريكا الشمالية،

جدول 10-3 معدل الوفيات الناتجة عن حوادث المرور على الطرق 100,000 من السكان - 2019م

| الإمارات | البحرين | السعودية | عمان | قطر | الكويت |
|----------|---------|----------|------|-----|--------|
| 3.8 | 4.7 | 17.7 | 13.8 | 7.7 | 9.7 |

بيانات الإمارات لعام 2018م، السعودية لعام 2016م وقطر لعام 2017م

المؤشر حول العالم:

| الإقليم / الحالة | معدل الوفيات الناتجة عن حوادث المرور لكل 100,000 شخص |
|-------------------------|--|
| شرق وجنوب آسيا | 17.1 |
| أوروبا وأمريكا الشمالية | 9.5 |
| العالم | 18.2 |

بيانات الإمارات والبحرين والسعودية و عُمان لعام 2018م وقطر لعام 2017م



شكل 3-4: نسبة النساء في سن الإنجاب اللاتي أُبيت حاجتهن إلى تنظيم الأسرة بطرق حديثة - 2019م

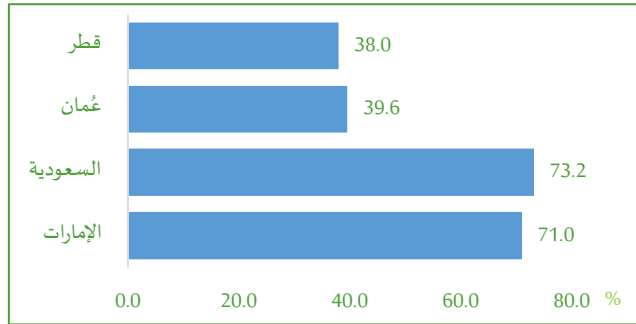

بيانات الإمارات والسعودية لعام 2016م، قطر 2015م
بيانات البحرين و الكويت غير متوفرة

المؤشر 1.7.3: نسبة النساء في سن الإنجاب (الفئة العمرية 15-49 سنة) اللاتي أُبيت حاجتهن إلى تنظيم الأسرة بطرق حديثة

تفاوتت نسب النساء في سن الإنجاب (الفئة العمرية 15-49 سنة) اللاتي أُبيت حاجتهن إلى تنظيم الأسرة بطرق حديثة في دول مجلس التعاون الخليجي، فقد تمكنت بعض دول المجلس من تلبية احتياجات حوالي ثلثي النساء فيها بينما لبت دول أخرى احتياجات حوالي ثلث النساء فيها كما يعكسه الشكل البياني رقم (3-4)

وعند مقارنة المعدلات في دول مجلس التعاون مع دول ومناطق أخرى في العالم يلاحظ أن دول المجلس سجلت معدلات أقل من المتوسط العالمي البالغ 76.8%، وأقل أيضا من مثيلاتها في شرق آسيا وأوروبا التي بلغ المؤشر فيهما 89.5% و 79.5% على التوالي عام 2020م.

المؤشر 2.7.3: معدل الولادات لدى المراهقات (الفئة العمرية 15-19 سنة) لكل ألف امرأة في تلك الفئة العمرية

تشير البيانات إلى أن معدلات الولادات لدى المراهقات (15-19 سنة) لكل ألف امرأة في دول مجلس التعاون الخليجي أقل من مثيلاتها في أوروبا والولايات المتحدة الأمريكية والعالم. حيث تراوحت قيمة هذا المعدل بين 5.6 حالة ولادة لكل امرأة في دولة الكويت و 12.4 في مملكة البحرين. في حين بلغت قيمة هذا المؤشر على مستوى العالمي 41.2 حالة ولادة لكل امرأة، و 18.8 و 11.6 حالة ولادة على التوالي في الولايات المتحدة الأمريكية عام 2017م وفي أوروبا عام 2020م.

شكل 3-5: معدل الولادات لدى المراهقات (الفئة العمرية 15-19 سنة) لكل ألف امرأة في تلك الفئة العمرية - 2019م

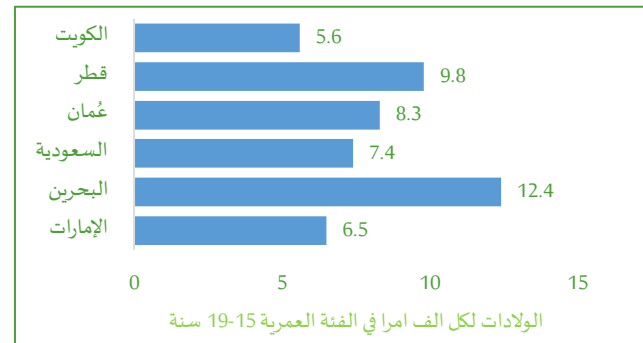

بيانات الإمارات والبحرين والسعودية لعام 2018م وقطر 2017م



جدول 3-11 معدل الوفيات الناتجة عن تلوث الهواء لكل 100,000 من السكان - 2019م

| الإمارات | السعودية | عمان | قطر |
|----------|----------|------|-----|
| 16.0 | 39.0 | 11.0 | 0.0 |

بيانات الإمارات لعام 2018م والسعودية 2017م و عُمان 2014م وقطر 2012م
بيانات البحرين و الكويت غير متوفرة

المؤشر حول العالم :

| معدل الوفيات الناتجة عن تلوث الهواء لكل 100,000 شخص | الإقليم / الحالة |
|---|----------------------------|
| 62 | أوروبا |
| 24 | الولايات المتحدة الأمريكية |
| 95 | العالم |

المؤشر 1.9.3: معدل الوفيات المنسوب إلى الأسر المعيشية وتلوث الهواء المحيط لكل 100,000 من السكان

يتضح من خلال البيانات المتوفرة لأربع دول من دول مجلس التعاون بأن معدلات الوفيات الناجمة عن تلوث الهواء تتراوح بين 0 و 39 حالة وفاة لكل 100,000 من السكان كما يعكسه الجدول رقم (3-11).

في المقابل ظلت معدلات الوفيات الناجمة عن تلوث الهواء في دول المجلس أقل من المتوسط العالمي وكذلك المعدلات المسجلة في أوروبا، وكذلك تسجل بعض دول المجلس معدلات أقل عن تلك المسجلة في الولايات المتحدة الأمريكية .

المؤشر 2.9.3: معدل الوفيات الناتجة عن المياه والمرافق الصحية غير الآمنة وانعدام النظافة الشخصية (التعرض لجميع خدمات المياه والمرافق الصحية الغير آمنة وانعدام النظافة الشخصية) لكل 100,000 من السكان

تكاد تنعدم الوفيات الناتجة عن المياه والمرافق الصحية غير الآمنة وانعدام النظافة الشخصية في دول مجلس التعاون الخليجي حيث يتضح من البيانات المتوفرة بأن كل من مملكة البحرين ودولة قطر ودولة الكويت لم تسجل أي وفيات بهذه الأسباب، بينما سجلت سلطنة عُمان والمملكة العربية السعودية أقل من 0.1 حالة وفاة لكل 100,000 من السكان كما يوضحه الجدول رقم (3-12).

وبناء على هذه البيانات تعتبر دول مجلس التعاون محققة للغاية العالمية المنشودة بحلول 2030م، وفي وضع أفضل مقارنة مع دول أوروبا والولايات المتحدة الأمريكية، وتسجل دول المجلس أفضلية قياسية مقارنة بالمتوسط العالمي البالغ 11.7 حالة وفاة لكل 100,000 من السكان عام 2016م.

جدول 3-12 معدل الوفيات الناتجة عن المياه والمرافق الصحية غير الآمنة وانعدام النظافة الشخصية لكل 100,000 من السكان - 2019م

| البحرين | السعودية | عمان | قطر | الكويت |
|---------|----------|------|-----|--------|
| 0 | <0.1 | 0.02 | 0 | 0 |

بيانات البحرين وقطر والكويت لعام 2018م والسعودية 2016م
بيانات الإمارات غير متوفرة

المؤشر حول العالم :

| معدل الوفيات الناتجة عن المياه والمرافق الصحية غير الآمنة وانعدام النظافة الشخصية لكل 100,000 شخص | الإقليم / الحالة |
|---|----------------------------|
| 0.2 | أوروبا |
| 0.2 | الولايات المتحدة الأمريكية |
| 11.7 | العالم |



جدول 3-13 معدل الوفيات الناتجة عن التسمم غير المتعمد لكل 100,000 من السكان - 2019م

| البحرين | السعودية | عمان | قطر | الكويت |
|---------|----------|------|------|--------|
| 0.00 | 0.25 | 0 | 0.47 | 0.3 |

بيانات البحرين والسعودية وقطر لعام 2018م
بيانات الإمارات غير متوفرة

المؤشر 3.9.3: معدلات الوفيات بسبب التسمم غير المتعمد لكل 100,000 من السكان

سجلت دول مجلس التعاون الخليجي زيادة طفيفة في معدلات وفيات نتيجة التسمم غير المتعمد خلال الفترة 2010 - 2019م، إذ بلغت أقل من 1.0 حالة لكل 100,000 من السكان. (انظر الملحق الاحصائي)

ويتشابه هذا المؤشر في دول المجلس مع مثيله في دول أوروبا وفي الولايات المتحدة الأمريكية والتي سجلت 0.7 و 0.9 حالة وفاة لكل 100,000 من السكان عام 2016م. في حين بلغ المعدل العالمي 1.4 حالة وفاة لكل 100,000 من السكان عام 2016م.

المؤشر 1.3.أ: نسبة الانتشار الموحد السن لاستعمال التبغ حالياً لدى الأشخاص الذين تبلغ أعمارهم 15 سنة فأكثر

تراوحت نسبة انتشار التبغ بين الأفراد ممن هم في سن 15 سنة فأكثر في بعض دول مجلس التعاون بين 8.0 و 14.1%. وتعتبر هذه المعدلات أقل عن مثيلاتها في مناطق أخرى من العالم وكذلك عن المتوسط العالمي 23.6% عام 2016م.

جدول 3-14 نسبة الانتشار الموحد السن لاستعمال التبغ حالياً لدى الأشخاص الذين تبلغ أعمارهم 15 سنة فأكثر - 2019م

| الإمارات | السعودية | عمان | قطر |
|----------|----------|------|-----|
| 9.1 | 14.1 | 8.0 | 8.0 |

بيانات الإمارات لعام 2018م والسعودية وعمان وقطر لعام 2017م
بيانات البحرين والكويت غير متوفرة

المؤشر حول العالم:

| معدل الوفيات الناجمة عن استعمال التبغ لكل 100,000 شخص | الإقليم / الحالة |
|---|--------------------------|
| 27.8 | جنوب وشرق آسيا |
| 26.1 | أوروبا و أمريكا الشمالية |
| 23.6 | العالم |



جدول 3-15 نسبة السكان المستهدفين المستفيدين من جميع اللقاحات المشمولة بالبرنامج الوطني لبلدهم - 2018م

| الإمارات | السعودية | عمان | قطر | الكويت |
|----------|-------------|------|-----|--------------|
| 100 | *أنظر أدناه | 100 | 100 | **أنظر أدناه |

بيانات البحرين غير متوفرة

* نسبة التغطية باللقاحات في السعودية - 2018م

| اللقاح السداسي | اللقاح الثلاثي الفيروسي | لقاح البكتيريا العقدية الرئوية |
|----------------|-------------------------|--------------------------------|
| 96 | 96 | 98 |

** نسبة التغطية باللقاحات في الكويت - 2019م

| نوع اللقاح | نسبة التغطية (%) |
|------------|------------------|
| BCG | 96.5 |
| HBV1 | 93.6 |
| HBV3 | 91.9 |
| DPT1 | 99.0 |
| DPT3 | 91.9 |
| OPV3 | 93.3 |
| Hib3 | 91.9 |
| PCV1 | 97.7 |
| PCV2 | 93.8 |
| PCV3 | 91.5 |
| MMR1 | 98.6 |
| MMR2 | 95.0 |

المؤشر 3.ب.1: نسبة السكان المستهدفين المستفيدين من جميع اللقاحات المشمولة بالبرنامج الوطني لبلدهم

بلغت معدلات التغطية باللقاحات المشمولة بالبرامج الوطنية للتطعيم 100% في بعض دول مجلس التعاون ، في حين تفاوتت نسب التغطية في بعض الدول وفقا لنوع اللقاح ففي المملكة العربية السعودية تراوحت هذه النسبة بين 96-98 % في حين تراوحت في دولة الكويت بين 91.9-99.0% .

المؤشر 3.ب.2: مجموع صافي المساعدة الإنمائية الرسمية المقدمة إلى القطاعات الصحية الأساسية والبحوث الطبية (مليون دولار أمريكي)

جدول 3-16 صافي المساعدة الإنمائية الرسمية المقدمة إلى القطاعات الصحية الأساسية والبحوث الطبية (مليون دولار أمريكي) - 2019م

| السعودية | قطر | الكويت |
|----------|--------|--------|
| 66.95 | 160.15 | 46.60 |

بيانات قطر لعام 2017م

بيانات الإمارات والبحرين وعمان غير متوفرة

بلغ صافي المساعدات الإنمائية التي قدمتها المملكة العربية السعودية إلى القطاعات الصحية الأساسية والبحوث الطبية 66.95 مليون دولار أمريكي عام 2018م، وقدمت دولة قطر 160.15 مليون دولار أمريكي عام 2017م لنفس الغرض، في حين بلغ المبلغ الذي قدمته دولة الكويت 46.6 مليون دولار عام 2018م.



المؤشر 3.ج.1: معدل كثافة العاملين في مجال الصحة وتوزيعهم (عامل / 1000 من السكان)

تشير البيانات إلى وجود تفاوت في معدلات العاملين الصحيين حسب الاختصاص داخل الدولة الواحدة، وأيضاً بين دول المجلس. فيلاحظ أن أعلى نسبة لكل 1000 من السكان هي للممرضين وأدنى نسبة للصيادلة وأطباء الأسنان. بينما تتقارب معدلات كثافة العاملين في مجال الصحة في دول المجلس التعاون مع مثيلاتها في الدول المتقدمة، سواء في مجال الأطباء البشريين أو أطباء الأسنان أو الصيادلة أمو الممرضين، فعلى سبيل المثال بلغ معدل الأطباء لكل 1000 من السكان في سويسرا 4.3 طبيب عام 2017م، وفي بريطانيا 2.81 طبيب لكل 1000 من السكان عام 2018م. ومعدل الممرضين في الولايات المتحدة الأمريكية 14.6 لكل 1000 من السكان عام 2017م.

شكل 3-6 معدل كثافة العاملين في مجال الصحة وتوزيعهم (عامل / 1000 من السكان) - 2019م

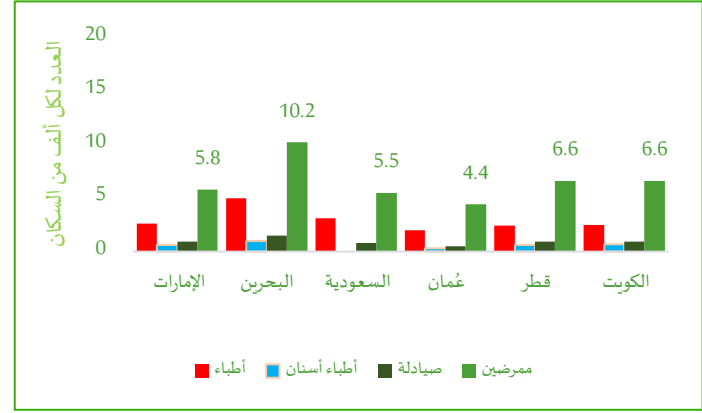

جدول 3-17 التقييم الذاتي للاستعداد للطوارئ الصحية - 2019م

| الكويت | عمان | السعودية | البحرين |
|--------|------|----------|---------|
| 56 | 86 | 69 | 80 |

بيانات السعودية والكويت لعام 2018م
بيانات الإمارات وقطر غير متوفرة

3.د.1 تقديم تقرير تفصيلي عن القدرات في مجال اللوائح والاستعداد للطوارئ الصحية

يتراوح مستوى التقييم الذاتي للاستعداد للطوارئ الصحية في بعض دول مجلس التعاون بين 56% و 86%. حيث يلاحظ أن بعض دول المجلس تراجع تقييمها لقدرتها في مواجهة الطوارئ الصحية مقارنة بالسنوات القليلة الماضية. (انظر الملحق الاحصائي)



4 التعليم
الجيد





الهدف 4 - ضمان التعليم الجيد المنصف والشامل للجميع وتعزيز فرص التعلّم مدى الحياة للجميع



نسب المدارس حسب توفر الخدمات في دول المجلس



36.1 – 99.2

معدل المشاركة في التعليم المنظم (سنة واحدة قبل التعليم الرسمي) في دول المجلس

100%

المعلمين المؤهلين تربويا في المرحلة الابتدائية في دول المجلس

100%

المعلمين المؤهلين تربويا في المرحلة الإعدادية في دول المجلس

100%

المعلمين المؤهلين تربويا في المرحلة الثانوية في دول المجلس

مؤشرات العالم



1 من 4 فتيات

في البلدان النامية لا تذهب للمدرسة

103 مليون

شباب في العالم يفتقرون إلى مهارات القراءة والكتابة

91%

نسبة الإلتحاق بالتعليم الابتدائي في البلدان النامية

83.7 – 86%

المعلمين المؤهلين تربويا في جميع المراحل في العالم

99.7%

نسبة الإلتحاق بالتعليم الابتدائي في البلدان العربية

6 من 10 طلاب

لا يحققون الحد الأدنى من نتائج اختبارات القراءة والرياضيات





الهدف 4 - ضمان التعليم الجيد المنصف والشامل للجميع وتعزيز فرص التعلّم مدى الحياة للجميع



حقق التعليم في دول مجلس التعاون الخليجي كامل قدرته في إحداث التحوّل المنشود سواء من حيث زيادة معدّلات الالتحاق بالمدارس وزيادة الاستثمار في التعليم أو من حيث جودة مخرجاته. وقد اعتمدت أساليب تعليم وتعلّم ذات نوعية عالية مستفيدة من التكنولوجيا المعاصرة، وتم تحقيق مساواة تامة في فرص التعليم، وفي البنى التحتية. ولتسخير إمكانات التعليم مدى الحياة على النحو المطلوب في الهدف 4، يجب أن يُنظر إلى التعليم بوصفه مشروعاً مجتمعياً لإنتاج مواطنين مبتكرين. وهذه الرؤية الجديدة أساسية لتحقيق التنمية المستدامة؛ وكذلك لتأمين فرص عمل للشباب.

جدول 1-4 نسبة الأطفال / الشباب: (أ) في الصف الثاني/الثالث، (ب) في نهاية المرحلة الابتدائية، (ج) في نهاية المرحلة الأولى من التعليم الذين لديهم مهارات القراءة والرياضيات

| المرحلة / الصف | المهارة | الإمارات | البحرين | عمان * | قطر |
|---|-----------|----------|---------|--------|-------|
| الصف الثاني أو الثالث | القراءة | 67.57 | ... | 59.00 | 73.00 |
| | الرياضيات | ... | 72.48 | 60.00 | 89.00 |
| نهاية المرحلة الابتدائية | القراءة | ... | ... | ... | 78.00 |
| | الرياضيات | ... | ... | ... | 60.00 |
| نهاية المرحلة الأولى من التعليم الثانوي | القراءة | 59.59 | ... | ... | 75.00 |
| | الرياضيات | ... | 74.50 | 52.00 | 54.00 |

بيانات الإمارات وقطر لعام 2018 م ، عُمان لعام 2016 للصف الثاني / الثالث و 2015 م للصف الثامن والبحرين 2015 م
بيانات السعودية والكويت غير متوفرة

المؤشر 1.1.4: نسبة الأطفال / الشباب: (أ) في الصف الثاني/الثالث، (ب) في نهاية المرحلة الابتدائية، (ج) في نهاية المرحلة الأولى من التعليم الذين لديهم مهارات القراءة والرياضيات

تفاوتت نسبة الأطفال الذين لديهم مهارات في القراءة والرياضيات بين دول مجلس التعاون الخليجي وفي مختلف الصفوف الدراسية. ويلاحظ أيضا أن نسبة من لديهم مهارات في القراءة أعلى ممن لديهم مهارات في الرياضيات في بعض المراحل وأيضا هناك دول فيها نسبة من لديهم مهارات في الرياضيات أعلى ممن لديهم مهارات في القراءة. وعند مقارنة نسبة من لديهم مهارات في القراءة والرياضيات مع الدول المتقدمة يلاحظ أن النسب في دول مجلس التعاون الخليجي أقل من مثيلاتها في كل من استراليا والولايات المتحدة الأمريكية.

المؤشر حول العالم :

| المرحلة | المهارة | استراليا | الولايات المتحدة الأمريكية |
|-------------------------|-----------|----------|----------------------------|
| الصف 3/2 الابتدائي | القراءة | 94.50 | 96.1 |
| المرحلة الثانوية الدنيا | القراءة | 80.40 | 80.7 |
| | الرياضيات | 77.60 | 72.9 |



شكل 1-4 معدل المشاركة في التعلم المنظم (قبل سنة واحدة من السن الرسمية للالتحاق بالتعليم الابتدائي)، بحسب نوع الجنس

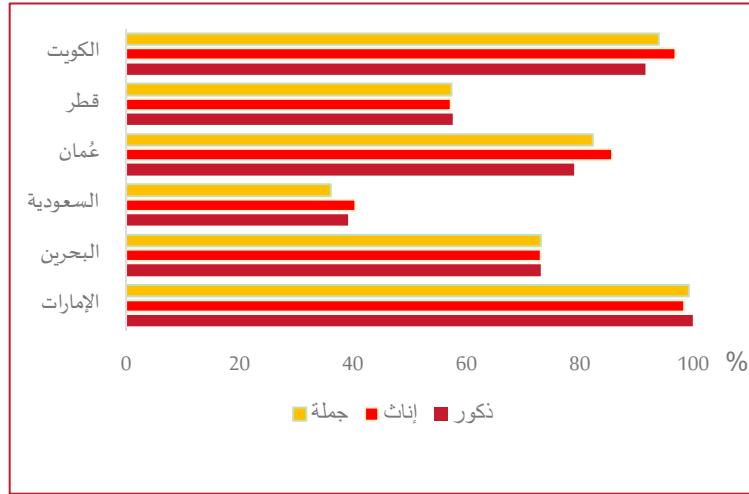

بيانات الكويت للعام الدراسي 2016/2017م

المؤشر حول العالم:

| الجنس | ذكور | إناث | الجملة |
|----------|------|------|--------|
| أوروبا | 95.1 | 94.7 | 94.9 |
| استراليا | 86.7 | 86.1 | 86.4 |
| العالم | 67.3 | 67.0 | 67.2 |

المؤشر 2.2.4: معدل المشاركة في التعلم المنظم (قبل سنة واحدة من السن الرسمية للالتحاق بالتعليم الابتدائي)، بحسب نوع الجنس

تتباين معدلات الالتحاق في رياض الأطفال بعمر سنة واحدة دون سن الالتحاق الرسمي بالمدرسة في دول مجلس التعاون، فيلاحظ أن بعض الدول الأعضاء لديها معدلات التحاق عالية جدا وأخرى متوسطة أو منخفضة. كما يلاحظ أيضا عدم وجود فروق كبيرة بين الذكور والاناث في معدلات الالتحاق في رياض الأطفال.

وبشكل عام، فإن، معدلات التحاق الأطفال في رياض الأطفال في دول مجلس التعاون الخليجي (مع بعض الاستثناءات القليلة) أقل من مثيلاتها في الدول المتقدمة مثل أوروبا وأستراليا.

وتتفاوت قيمة هذا المؤشر عند مقارنتها بالمتوسط العالمي فهناك بعض الدول يزيد معدلها عن المتوسط العالمي بينما ينخفض في

جدول 2-4 نسبة الشباب والبالغين الذين تتوفر لديهم مهارات تكنولوجيا المعلومات والاتصالات بحسب نوع المهارة

| المهارة | البحرين | السعودية | عمان | قطر |
|--|---------|----------|------|-------|
| إرسال رسائل البريد الإلكتروني مع الملفات المرفقة | 84.00 | 55.55 | 92 | 57.01 |
| استخدام أدوات النسخ واللصق | 65.00 | 43.43 | 84 | 41.53 |
| استخدام الصيغ الحسابية الأساسية في مؤشر البيانات | 47.00 | 19.82 | 25 | 26.85 |
| توصيل أجهزة الكترونية جديدة | 48.00 | 30.58 | 31 | 33.96 |
| إنشاء عروض تقديمية إلكترونية | 43.00 | 22.40 | 24 | 23.38 |
| كتابة برنامج باستخدام لغة برمجة | 21.00 | 7.35 | 8 | 5.35 |
| العثور على البرامج وتنزيلها وتثبيتها | 52.00 | 17.56 | 67 | 37.27 |
| نقل الملفات بين الكمبيوتر والأجهزة الأخرى | 75.00 | 32.64 | 49 | 34.66 |

بيانات البحرين لعام 2017م والسعودية وقطر 2018م، بيانات الإمارات والكويت غير متوفرة

المؤشر 1.4.4: نسبة الشباب والبالغين الذين تتوفر لديهم مهارات تكنولوجيا المعلومات والاتصالات بحسب نوع المهارة

تشير بيانات مهارات تكنولوجيا المعلومات والاتصالات التي يتقنها الشباب والبالغون لأربع دول من دول مجلس التعاون (مملكة البحرين، والمملكة العربية السعودية وسلطنة عمان ودولة قطر) إلى وجود تفاوت في قيمة هذا المؤشر بين هذه الدول مع تقارب بين المملكة العربية السعودية ودولة قطر، في حين أن النسب أعلى في مملكة البحرين وسلطنة عمان.

والجدير بالانتباه هو التباين الواضح في نسب إتقان المهارات داخل كل دولة نفسها. فعلي سبيل المثال تشكل نسبة إتقان مهارات إرسال رسائل البريد الإلكتروني مع الملفات المرفقة النسبة الأعلى مقارنة بالمهارات الأخرى. بينما تشكل مهارة كتابة برامج باستخدام أي لغة برمجة النسبة الأدنى.



المؤشر 1.5.4: بيانات المساواة (أنثى/ذكر، ريفي/حضري، الخمس الأدنى للثروة / الخمس الأعلى للثروة، وغيرها مثل حالة الإعاقة والسكان الأصليين والمتضررين من النزاعات متى ما أصبحت البيانات متوفرة) لجميع مؤشرات التعليم

عند مقارنة بيانات مؤشرات المساواة بين الجنسين في التعليم في مختلف دول مجلس التعاون يلاحظ أنه من الصعوبة تحديد اتجاه معين لهذا المؤشر سواء داخل الدولة الواحدة أو بين الدول. فهناك مؤشرات فرعية تمتاز بالتكافؤ التام (ويقصد بالتكافؤ التام هو أن تقع قيمة المؤشر بين 0.97 و 1.03)، ففي داخل الدولة الواحدة نلاحظ أن هناك مؤشرات تميل لصالح الإناث (أي إذا كانت قيمة المؤشر أكثر من 1.03) وأخرى تميل لصالح الذكور (أي إذا كانت قيمة المؤشر أقل من 0.97).

تشمل مؤشرات سلطنة عمان المتوفرة أكبر عدد من المؤشرات التي تمثل مساواة بين الجنسين، حيث أن جميع المؤشرات للمتغيرات الثلاث المتوفرة حولها بيانات تقع بين 0.97 و 1.03. في حين أن مؤشرات تدريب المعلمين في المملكة العربية السعودية تشير إلى تماثل تام بين الجنسين بينما تميل المؤشرات الأخرى لصالح الذكور. وفي دولة قطر تميل أغلب المؤشرات لصالح الإناث مع استثناءات قليلة جدا. وفي دولة الكويت يلاحظ أن معدلات الالتحاق للكويتيين في التعليم المدرسي في مراحل الثلاث تميل لصالح الإناث، بينما لغير الكويتيين فإنها تتراوح بين المساواة التامة أو ميلها لصالح الإناث.

المؤشر 1.4.4: تابع بيانات قطر

| 2018 | البيان |
|------|---|
| 0.99 | مؤشر المساواة بين الجنسين في الالتحاق بالتعليم ما قبل الابتدائي |
| 1 | مؤشر المساواة بين الجنسين في الالتحاق بالتعليم الابتدائي |
| 0.99 | مؤشر المساواة بين الجنسين في الالتحاق بالتعليم متوسط |
| 1.01 | مؤشر المساواة بين الجنسين في الالتحاق بالتعليم ثانوي |
| 0.96 | إرسال رسائل البريد الإلكتروني مع الملفات المرفقة |
| 1.17 | استخدام أدوات النسخ واللصق لتكرار أو نقل المعلومات داخل المستند |
| 1.24 | توصيل وتثبيت أجهزة جديدة |
| 0.71 | استخدام صيغة حسابية أساسية في المؤشر بيانات |
| 0.76 | كتابة برنامج كمبيوتر باستخدام لغة برمجة متخصصة |
| 1.11 | إنشاء عروض تقديمية إلكترونية باستخدام برنامج العروض التقديمية |
| 0.91 | البحث عن البرامج وتنزيلها وتثبيتها وتكوينها |
| 0.8 | نقل الملفات بين الكمبيوتر والأجهزة الأخرى |
| 1 | معدل الإلمام بالقراءة والكتابة للبالغين (15 سنة فأكثر) |
| 1.01 | معدل الإلمام بالقراءة والكتابة للشباب (15-24 سنة) |

المؤشر 1.4.4: قطر

| 2018 | البيان |
|------|---|
| 1.12 | الطلاب ممن تقدموا للاختبار الوطني وحصلوا على الحد الأدنى من الكفاءة في التحصيل في القراءة والرياضيات بالصف الثالث |
| 1.03 | الطلاب ممن تقدموا للاختبار الوطني وحصلوا على الحد الأدنى من الكفاءة في التحصيل في القراءة والرياضيات و الإنجليزية نهاية المرحلة الابتدائية |
| 1.23 | الطلاب ممن تقدموا للاختبار الوطني وحصلوا على الحد الأدنى من الكفاءة في التحصيل في القراءة والرياضيات و الإنجليزية نهاية المرحلة الأولى من التعليم (الثانوي) |
| 1.41 | الطلاب ممن تقدموا للاختبار الوطني وحصلوا على الحد الأدنى من الكفاءة في التحصيل في القراءة والرياضيات و الإنجليزية نهاية المرحلة الأولى من التعليم (الثانوي) |
| 1.18 | الطلاب ممن تقدموا للاختبار الوطني وحصلوا على الحد الأدنى من الكفاءة في التحصيل في القراءة والرياضيات و الإنجليزية نهاية المرحلة الأولى من التعليم (الثانوي) |
| 1.27 | الطلاب ممن تقدموا للاختبار الوطني وحصلوا على الحد الأدنى من الكفاءة في التحصيل في القراءة والرياضيات و الإنجليزية نهاية المرحلة الأولى من التعليم (الثانوي) |
| 1.49 | الطلاب ممن تقدموا للاختبار الوطني وحصلوا على الحد الأدنى من الكفاءة في التحصيل في القراءة والرياضيات و الإنجليزية نهاية المرحلة الأولى من التعليم (الثانوي) |
| 1.21 | الطلاب ممن تقدموا للاختبار الوطني وحصلوا على الحد الأدنى من الكفاءة في التحصيل في القراءة والرياضيات و الإنجليزية نهاية المرحلة الأولى من التعليم (الثانوي) |



المؤشر 1.5.4: بيانات المساواة (أنثى/ذكر، ريفي/حضري، الخمس الأدنى للثروة / الخمس الأعلى للثروة، وغيرها مثل حالة الإعاقة والسكان الأصليين والمتضررين من النزاعات متى ما أصبحت البيانات متوفرة) لجميع مؤشرات التعليم

المؤشر 1.4.4: السعودية

| 2018 | الصف | المؤشر |
|------|---------------|--|
| 1.24 | الصف الثالث | مؤشر التكافؤ بين الجنسين في مادة الرياضيات |
| 1.29 | الصف السادس | مؤشر التكافؤ بين الجنسين لمعدل المشاركة في التعلم المنظم (قبل سنة واحدة من السن الرسمية للالتحاق بالتعليم الابتدائي) |
| 1.59 | - | مؤشر التكافؤ بين الجنسين لمعدل مشاركة الشباب والبالغين في التعليم الرسمي وغير الرسمي والتدريب في الأشهر الاثني عشر السابقة |
| 1 | قبل الابتدائي | مؤشر التكافؤ بين الجنسين لنسبة المعلمين الذين حصلوا على الأقل الحد الأدنى من تدريب المعلمين المنظم |
| 1 | ابتدائي | |
| 1 | متوسط | |
| 1 | ثانوي | |

المؤشر 1.4.4: عُمان

| 2017/2018 | البيان |
|-----------|--|
| 0.99 | مؤشر المساواة (نسبة الإناث/نسبة الذكور) -الالتحاق في التعليم الابتدائي |
| 0.98 | مؤشر المساواة (نسبة الإناث/نسبة الذكور) -الالتحاق بالتعليم المتوسط |
| 0.99 | مؤشر المساواة (نسبة الإناث/نسبة الذكور) -الالتحاق بالتعليم الثانوي ثانوي |

المؤشر 1.4.4: الكويت

| 2019/2018 | | | معدلات الالتحاق بالتعليم |
|-----------|-------|---------|--------------------------|
| ثانوي | متوسط | ابتدائي | |
| 1.2 | 1.1 | 1.1 | مواطن |
| 1.1 | 1 | 1 | غير مواطن |

جدول 3-4 معدلات التحرر من الأمية - 2018م

| قطر | عمان | البحرين |
|------|------|---------|
| 99.0 | 96.2 | 97.5 |

المؤشر 1.6.4: النسبة المئوية للسكان في فئة عمرية معينة الذين يحققون على الأقل مستوى ثابتاً من الكفاءة في المهارات الوظيفية المتصلة بما يلي (أ) الأمية و (ب) الحساب، بحسب نوع الجنس

تعتبر معدلات التحرر من الأمية في جميع دول مجلس التعاون التي توفرت حولها بيانات مرتفعة جداً وهذا ينبئ عن اتجاه دول المجلس نحو التحرر التام من الأمية خلال فترة قريبة جداً، علماً بأن النسبة ترتفع بشكل ملحوظ من سنة إلى أخرى. كما أن دول المجلس تجاوزت عتبة 96% للتحرر من الأمية.



المؤشر 1.7.4: إلى أي مدى: (أ) تعليم المواطنة العالمية (ب) التعليم من أجل التنمية المستدامة بما يشمل المساواة النوع الاجتماعي وحقوق الانسان، متضمنة في جميع المستويات (مستوى السياسات الوطنية) و (مستوى المنهاج) و (مستوى المعلم)

تشير البيانات المتوفرة من أربع دول من دول مجلس التعاون الخليجي (مملكة البحرين، والمملكة العربية السعودية وسلطنة عمان ودولة قطر) حول مهارات تكنولوجيا المعلومات والاتصالات التي يتقنها الشباب والبالغون إلى وجود تفاوت في النسب بين هذه الدول مع تقارب بين المملكة العربية السعودية ودولة قطر، في حين أن النسب أعلى في مملكة البحرين وسلطنة عمان.

السعودية :

تنبثق السياسة التعليمية في المملكة العربية السعودية من الإسلام الذي تدين به الأمة عقيدةً وعبادةً وخلقاً وشريعاً وحكماً ونظاماً متكاملًا للحياة، وهي جزء أساسي من السياسة العامة للدولة. واهتمت السياسة التعليمية بالمواطنة العالمية، حيث نصت سياسة التعليم في الأسس العامة التي يقوم عليها التعليم على:

1. الإيمان بالكرامة الإنسانية.

2. احترام الحقوق العامة التي كفلها الإسلام.

المواطنة العالمية، تعتبر هدفًا استراتيجيًا من أهداف التعليم في المملكة العربية السعودية، وقد تم إدراج المواطنة العالمية ضمن منهج الدراسات الاجتماعية في المملكة العربية السعودية، وبعض المناهج الأخرى مثل العلوم الشرعية، ودمج تدريسها ضمن الأنشطة المنهجية المختلفة. النظام التعليمي في المملكة العربية السعودية يقدر الفرد، ويسمو بالجماعة، ويضع المواطنة والمواطنة العالمية في قمة أولوياته وأهدافه، فهو نظام يرسخ قيم المشاركة، ويغذي الفرد بالاتجاهات التي تعلي من شأن الانتماء الوطني والعالمي، ويحث على التضحية بالمنفعة الشخصية في مقابل الصالح العام.

اهتمت السياسة التعليمية بالتعليم من أجل التنمية المستدامة، وتعمل حكومة المملكة العربية السعودية بتطوير التعليم؛ من أجل تطوير قدرتها في مجال التعليم على التنمية المستدامة، وذلك من خلال التركيز على: تغير المناخ، والتنوع البيولوجي، والحد من مخاطر التلوث، وذلك من خلال عمليات التطوير المتتابعة للمناهج الدراسية، وإعداد وتدريب المعلمين لضمان إدراج التعليم من أجل التنمية المستدامة ضمن الممارسات التعليمية.

عُمان :

عملت السلطنة على دمج التعليم من أجل التنمية المستدامة والمواطنة في كل سياسات التعليم، من أجل إيجاد مخرجات تعليمية مكتسبة وواعية لمفاهيم العمل التطوعي، والقيم ومفاهيم حقوق الإنسان والطفل، والتربية المواطنة. والذي أكدت عليه التشريعات والقوانين المنطلقة من النظام الاساسي للدولة، وثيقة فلسفة التعليم في سلطنة عمان. حيث تعمل وزارة التربية والتعليم وبشكل مستمر على أدماج ومعالجة المواضيع الاساسية في التربية من أجل التنمية المستدامة من خلال التطوير المستمر للمناهج والكتب الدراسية، وتدريب المعلمين، وتزويد المتعلمين بالمعارف والمهارات التي من شأنها أن تساعدهم على زيادة فهم قضايا الإستدامة الاجتماعية والاقتصادية والبيئية، وتسمح لهم بالمشاركة في إيجاد حلول مستدامة. وقد تضمنت وثيقة فلسفة وأهداف التربية عددا من المبادئ والأهداف العامة ذات العلاقة المباشرة بتربية المواطنة والتي تعد منطلقا عاما لمعالجة مفاهيم وقيم المواطنة في المناهج الدراسية نذكر منها الآتي :

- ترسيخ مبادئ العقيدة الاسلامية وتنمية الاعتزاز بالإسلام .
- تعزيز حب الوطن في نفوس المواطنين والانتماء لترابه .
- التأكيد على الأصالة والهوية العمانية .
- تعزيز التفاهم الدولي والتعايش السلمي على أساس من الحرية والعدل والمساواة .
- غرس الانتماء الوطني وتعزيز الوحدة الوطنية بين ابناء المجتمع العماني .
- تبني منهج التفكير العلمي في الحياة والتكيف مع المستقبل .
- غرس وتنمية الشعور بالانتماء والاعتزاز بالوطن .



تابع - المؤشر 1.7.4: إلى أي مدى: (أ) تعليم المواطنة العالمية (ب) التعليم من أجل التنمية المستدامة بما يشمل المساواة النوع الاجتماعي وحقوق الانسان، متضمنة في جميع المستويات (مستوى السياسات الوطنية) و (مستوى المنهاج) و (مستوى المعلم) - قطر

| البيان | المجال | 2018م |
|---|--------------------------|-------|
| توفير تعليم شامل للمواطنين (نعم/لا) | السياسات الوطنية للتعليم | نعم |
| | المناهج الدراسية | نعم |
| | تدريب المعلمين | نعم |
| | تقييم الطلاب | نعم |
| مدى توفير تعليم من أجل التنمية المستدامة (بما في ذلك بما يشمل المساواة النوع الاجتماعي وحقوق الانسان) | السياسات الوطنية للتعليم | نعم |
| | المناهج الدراسية | نعم |
| | تدريب المعلمين | نعم |
| | تقييم الطلاب | نعم |

جدول 4-4 نسبة المدارس التي تحصل على: (1) الطاقة الكهربائية، (2) شبكة الانترنت لأغراض التعليم، (3) أجهزة الكمبيوتر لأغراض التعليم، (4) بنية تحتية ومواد مناسبة للطلاب المعاقين، (5) مياه الشرب الأساسية (6) مرافق صحية أساسية غير مختلطة، (7) مرافق أساسية لغسل الأيدي (بحسب تعريفات مؤشرات المياه والصرف الصحي والنظافة الصحية للجميع - 2019م

| الخدمة | البحرين | السعودية | عمان | قطر | الكويت |
|-----------------------------------|---------|----------|------|-----|--------|
| توفر طاقة كهربائية | 100 | 100 | 100 | 100 | 100 |
| انترنت لأغراض التعليم | 100 | ... | 91 | 100 | 100 |
| توفر أجهزة كمبيوتر لأغراض التعليم | 100 | ... | 100 | 100 | 100 |
| بنية تحتية ومواد ملائمة للمعاقين | 100 | 80 | 100 | 100 | 100 |
| مياه الشرب الأساسية | 100 | 100 | 100 | 100 | 100 |
| مرافق صحية أساسية لكل جنس على حدة | 100 | ... | 100 | 100 | 100 |
| مرافق أساسية لغسل الأيدي | 100 | 100 | 100 | 100 | 100 |

بيانات الإمارات والسعودية وقطر لعام 2018م
* خريجين شهادات تربوية

المؤشر 1.4.1: نسبة المدارس التي تحصل على: (1) الطاقة الكهربائية، (2) شبكة الانترنت لأغراض التعليم، (3) أجهزة الكمبيوتر لأغراض التعليم، (4) بنية تحتية ومواد مناسبة للطلاب المعاقين، (5) مياه الشرب الأساسية (6) مرافق صحية أساسية غير مختلطة، (7) مرافق أساسية لغسل الأيدي (بحسب تعريفات مؤشرات المياه والصرف الصحي والنظافة الصحية للجميع: WASH)

توفر دول مجلس التعاون الخدمات الأساسية (الطاقة الكهربائية، شبكة الإنترنت لأغراض التعليم، أجهزة الكمبيوتر لأغراض التعليم، بنية تحتية ومواد مناسبة للطلاب المعاقين، مياه الشرب الأساسية، مرافق صحية أساسية غير مختلطة، مرافق أساسية لغسل الأيدي) في مدارسها، حيث بلغت نسب توفر أغلب هذه الخدمات في المدارس إلى حوالي 100%، وهي مشابهة لمثيلاتها في استراليا، وأفضل منها في أوروبا (لم تصل النسبة لأي خدمة إلى 100% في أوروبا حتى عام 2018م).

في حين أن المعدلات العالمية منخفضة وأقل بكثير من مثيلاتها في دول مجلس التعاون الخليجي. فعلى سبيل المثال 84.6% من المدارس الابتدائية على مستوى العالم تتوفر فيها مياه شرب آمنة، بينما تتوفر الانترنت في 61.1% من المدارس الثانوية والعليا وتتوفر الكهرباء في 68.6% من المدارس الابتدائية. ومرافق غسل اليدين تتوفر في 65.2% من المدارس الابتدائية.



المؤشر 4.ج.1: نسبة المعلمين في: (أ) مرحلة ما قبل التعليم الابتدائي، (ب) التعليم الابتدائي، (ج) التعليم الإعدادي، (د) التعليم الثانوي الذين حصلوا على الحد الأدنى من التدريب المنظم للمعلمين (مثل التدريب التربوي) قبل الخدمة أو في أثناء الخدمة اللازم للتدريس على المستوى المناسب في بلد معين - 2019م

جدول 4-5 نسبة المعلمين في: (أ) مرحلة ما قبل التعليم الابتدائي، (ب) التعليم الابتدائي، (ج) التعليم الإعدادي، (د) التعليم الثانوي الذين حصلوا على الحد الأدنى من التدريب المنظم للمعلمين (مثل التدريب التربوي) قبل الخدمة أو في أثناء الخدمة اللازم للتدريس على المستوى المناسب في بلد معين - 2019م

| المرحلة | الجنس | الإمارات | البحرين | السعودية | عمان | قطر | الكويت* |
|--------------------|-------|----------|---------|----------|-------|-------|---------|
| رياض الأطفال | ذكور | 100.0 | 100.0 | 100.0 | 100.0 | 100.0 | ... |
| | إناث | 100.0 | 100.0 | 100.0 | 100.0 | 100.0 | ... |
| | جملة | 100.0 | 100.0 | 100.0 | 100.0 | 100.0 | ... |
| المرحلة الابتدائية | ذكور | 100.0 | 100.0 | 100.0 | 100.0 | 100.0 | ... |
| | إناث | 100.0 | 100.0 | 100.0 | 100.0 | 100.0 | ... |
| | جملة | 100.0 | 100.0 | 100.0 | 100.0 | 100.0 | 73.8 |
| المرحلة الإعدادية | ذكور | 100.0 | 100.0 | 100.0 | 100.0 | 100.0 | ... |
| | إناث | 100.0 | 100.0 | 100.0 | 100.0 | 100.0 | ... |
| | جملة | 100.0 | 100.0 | 100.0 | 100.0 | 100.0 | 64.0 |
| المرحلة الثانوية | ذكور | 100.0 | 100.0 | 100.0 | 100.0 | 100.0 | ... |
| | إناث | 100.0 | 100.0 | 100.0 | 100.0 | 100.0 | ... |
| | جملة | 100.0 | 100.0 | 100.0 | 100.0 | 100.0 | 65.4 |

بيانات الإمارات غير متوفرة
بيانات السعودية وعمان لعام 2018م

المؤشر حول العالم :

| المرحلة | النوع الاجتماعي | العالم |
|---------|-----------------|--------|
| ابتدائي | ذكور | 82.2 |
| | إناث | 87.8 |
| | جملة | 85.9 |
| متوسطة | ذكور | 81.7 |
| | إناث | 85.2 |
| | جملة | 83.7 |
| ثانوي | ذكور | ... |
| | إناث | ... |
| | جملة | 86.0 |



5 المساواة بين
الجنسين





الهدف 5 - تحقيق المساواة بين الجنسين وتمكين كل النساء والفتيات



4 – 14.2 %

نسبة النساء اللاتي يتزوجن قبل سن 18 سنة في دول المجلس



4.6 – 50.0 %

نسبة حصة النساء من المقاعد البرلمانية في دول المجلس



94.7 – 100 %

نسبة النساء اللاتي يمتلكن هاتف محمول في دول المجلس

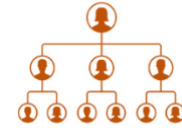

3.2 – 14.1 %

نسبة النساء في بعض المناصب الإدارية العليا والمتوسطة في أغلب دول المجلس

مؤشرات العالم

2 من كل 3 دول نامية

حققت المساواة بين الجنسين في التعليم الابتدائي

750 مليون

فتاة على مستوى العالم تزوجن قبل بلوغ سن 18 سنة

24.9 %

نسبة التمثيل النسائي في البرلمان، على مستوى العالم

36.0 %

نسبة المقاعد التي تشغلها النساء في الهيئات المحلية المنتخبة في 133 بلدا حول العالم

23.0 %

دخل المرأة أقل من دخل الرجل في نفس العمل

48.0 %

معدل البطالة بين الفتيات العربيات في سن الشباب



الهدف 5 - تحقيق المساواة بين الجنسين وتمكين كل النساء والفتيات



حققت دول مجلس التعاون الخليجي تقدماً ملموساً في توسيع نطاق حصول النساء والفتيات على خدمات الرعاية الصحية والتعليم. وتستمر المرأة في خوض آفاق جديدة في كثير من مجالات الحياة. وتم تشريع قوانين وممارسات قانونية ثقافية تلغي التمييز بين الجنسين، وتم إزالة الحواجز الهيكلية التي تحول دون تحقيق المساواة بين الجنسين. وأصبحت المشاركة الاقتصادية للمرأة متقدمة، ولا سيما بين الشباب. مما أعطى المرأة مزيداً من الاستقلالية والتمتع بكافة حقوقها، بما في ذلك الاضطلاع بدور فاعل في صنع القرار، في المنزل وفي المجال العام. ومشاركة المرأة الكاملة في المجالين السياسي والاقتصادي.

المؤشر 1.1.5: ما اذا كان ثمة أطر قانونية قائمة أم لا من أجل تعزيز وإنفاذ ورصد المساواة وعدم التمييز على أساس نوع الجنس

الإمارات:

1. قانون يسمح للمرأة بالترشح للمجلس الوطني الاستشاري مثل الرجل القرار رقم (1) لسنة 2019 الخاص برفع نسبة تمثيل المرأة في المجلس الوطني الاتحادي إلى 50% وبالتالي دخوله حيز التنفيذ بالتزامن مع الفصل التشريعي المقبل للمجلس
2. قانون يوضح كيفية التوظيف في القطاع العام لا يميز بين ذكر وانثى المرسوم بقانون اتحادي رقم (11) لسنة 2008 بشأن الموارد البشرية في الحكومة الاتحادية وتعديلاته بالمرسوم بقانون اتحادي رقم (9) لسنة 2011 والمرسوم بقانون اتحادي رقم (17) لسنة 2016

السعودية:

يعد مبدأ المساواة بين الناس بغض النظر عن الجنس أو الجنسية أو العرق أو اللون أو الدين - بحق - أصل الحريات وأساس الحقوق، وأضحى من المبادئ العامة في القانون التي أصبحت قانوناً للضمير الإنساني، حيث تضمنته الإتفاقيات الدولية وعلى رأسها الإعلان العالمي لحقوق الإنسان والذي وافقت عليه الجمعية العامة للأمم المتحدة. وقد أقرت الشريعة الإسلامية حق المساواة بين الناس جميعاً بغض النظر عن اختلاف الأصول والسلالات العرقية والقيم الإنسانية، فلا فضل لعربي على أعجمي إلا بالتقوى، وقد كفلت الشريعة للإنسان حقوقه دون تمييز بما يحقق التكافل الاجتماعي والتضامن بين الأفراد. فقد نصت المادة (8) على أن (يقوم الحكم في المملكة العربية السعودية على أساس العدل والشورى والمساواة وفق أحكام الشريعة الإسلامية). كما نصت المادة (26) على أن (تحمي الدولة حقوق الإنسان وفق الشريعة الإسلامية) بما في ذلك حظر التمييز ضد المرأة.

سلطنة عمان:

إن المتتبع للقوانين الصادرة في السلطنة يجد أن النظام الأساسي للدولة الصادر بموجب المرسوم السلطاني رقم 101/1996 م قد كفل المساواة بين المواطنين وضمن عدم التمييز بينهم لأي سبب من الأسباب

المرسوم السلطاني 101/1996 م المادة (17):-

(المواطنون جميعهم سواسية أمام القانون، وهم متساوون في الحقوق والواجبات العامة، ولا تمييز بينهم في ذلك بسبب الجنس أو الأصل أو اللون أو اللغة أو الدين أو المذهب أو المواطن أو المركز الاجتماعي).



شكل 1-5: نسبة النساء اللاتي تتراوح أعمارهن ما بين 20 و 24 عاماً واللاتي تزوجن أو ارتبطن بقرين قبل أن يبلغن 15 عاماً و 18 عاماً

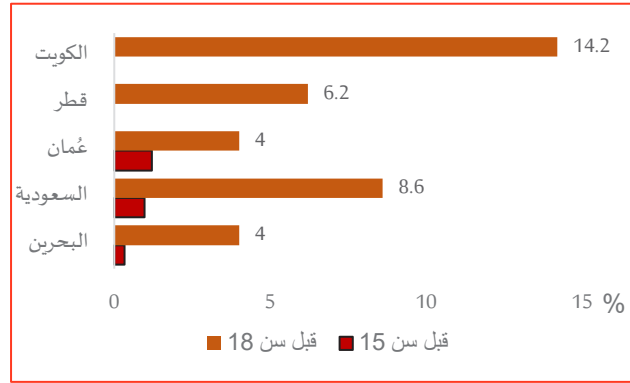

بيانات البحرين لعام 2016م، السعودية 2017م، عمان 2014م قطر 2012م، الكويت 2016م وهي للفئة 15-20 سنة، بيانات سجلية

المؤشر حول العالم:

| الإقليم / الحالة | نسبة النساء اللاتي تزوجن قبل سن 18 سنة |
|------------------|--|
| وسط وجنوب آسيا | 7.5 |
| شمال إفريقيا | 3.5 |
| العالم | 4.9 |

المؤشر 1.3.5: نسبة النساء اللاتي تتراوح أعمارهن ما بين 20 و 24 عاماً واللاتي تزوجن أو ارتبطن بقرين قبل أن يبلغن 15 عاماً و 18 عاماً

تشير بيانات دول مجلس التعاون الخليجي إلى وجود تفاوت ملحوظ في نسب النساء اللاتي تتراوح أعمارهن ما بين 20 و 24 عاماً واللاتي تزوجن أو ارتبطن بقرين قبل بلوغهن سن 15 سنة و 18 سنة، ولكن نسب من تزوجن قبل بلوغ 15 سنة كانت ضئيلة جدا حيث كان أعلاها بواقع 1.2% في حين لم تسجل بعض الدول أي حالات زواج قبل سن 15 سنة. بينما ارتفعت نسبة الزيجات قبل بلوغ سن 18 سنة من العمر لتصل إلى 14.2% في بعض دول المجلس. وتتشابه قيم هذا المؤشر في دول مجلس التعاون الخليجي مع المتوسط العالمي و مناطق أخرى كما تعكسه البيانات الواردة أدناه.

المؤشر 1.5.5: نسبة المقاعد التي تشغلها النساء في مجلس الشورى/البرلمان والمجالس البلدية

تتفاوت نسبة تمثيل النساء في دول مجلس التعاون من دولة إلى أخرى، و بحسب نوع الوظائف أيضا. فقد تراوحت نسبة المقاعد التي تشغلها النساء في البرلمانات بدول المجلس بين 4.6 – 50.0% في عام 2019م. ويمكن ملاحظة اتجاهات مشابهة في الوظائف والمناصب الإدارية العليا الأخرى كما يظهر في مؤشرات الهدف 2.5.5 أدناه.

شكل 2-5: نسبة المقاعد التي تشغلها النساء في المجالس البرلمانية والمجالس البلدية/ المحلية – 2019م

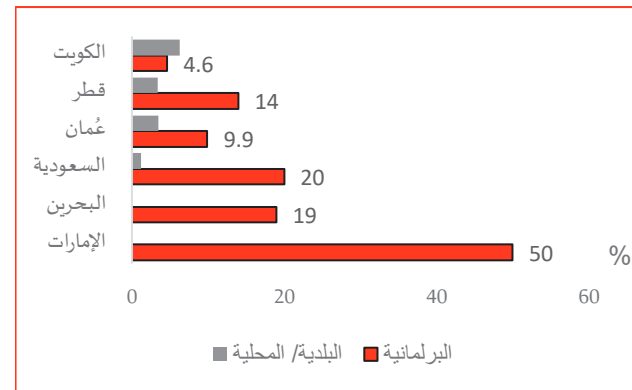



جدول 1-5 نسبة النساء في المناصب الإدارية العليا والمتوسطة – 2018م

| السعودية | عمان | قطر | الكويت |
|----------|------|------|--------|
| 3.2 | 13.6 | 14.1 | 12.9 |

بيانات الإمارات والبحرين غير متوفرة

المؤشر 2.5.5: نسبة النساء في المناصب الإدارية العليا

والمتوسطة

لا تتجاوز نسب النساء في المناصب الإدارية العليا والمتوسطة في دول مجلس التعاون 15 %، حيث تتراوح هذه النسب بين 3.2-14.1 % في عام 2018م.

المؤشر 1.6.5: نسبة النساء من سن 15 إلى 49 عاماً واللاتي يتخذن بأنفسهن قرارات مستنيرة بشأن العلاقات الجنسية واستخدام وسائل منع الحمل والرعاية الخاصة بالصحة الإنجابية

حسب البيانات المتوفرة لبعض دول مجلس التعاون فإن نسبة النساء في سن 15 إلى 49 عاماً واللاتي يتخذن بأنفسهن قرارات بشأن العلاقات الجنسية واستخدام وسائل منع الحمل والرعاية الخاصة بالصحة الإنجابية تتفاوت بشكل ملحوظ. ويعتبر المؤشر في دول المجلس التي تتوفر بياناتها أقل من المتوسط العالمي وأوروبا وغرب آسيا كما تشير إليه البيانات أدناه.

جدول 2-5 نسبة النساء من سن 15 إلى 49 عاماً واللاتي يتخذن بأنفسهن قرارات مستنيرة بشأن العلاقات الجنسية واستخدام وسائل منع الحمل والرعاية الخاصة بالصحة الإنجابية – 2018م

| السعودية | عمان | قطر |
|----------|------|------|
| 32.9 | 29.5 | 12.5 |

المؤشر حول العالم:

| نسبة النساء في سن 15-49 سنة ممن يتخذن قرارات العلاقات الجنسية | الإقليم / الحالة |
|---|------------------|
| 97.4 | أوروبا |
| 94.5 | غرب آسيا |
| 75.2 | العالم |

جدول 3-5 عدد البلدان التي لديها قوانين وأنظمة تكفل حصول النساء من سن 15 عاماً فأكثر على خدمات الرعاية والمعلومات والتثقيف في مجال الصحة الجنسية والانجابية على نحو كامل وعلى قدم المساواة عام 2019م

| وجود قانون/نظام حول: | البحرين | عمان | قطر |
|---|---------|------|-----|
| خدمات الرعاية الصحية الجنسية للنساء 15 - 49 سنة | نعم | نعم | نعم |
| خدمات الرعاية الصحية الانجابية للنساء 15 - 49 سنة | نعم | نعم | نعم |

المؤشر 2.6.5: عدد البلدان التي لديها قوانين وأنظمة تكفل حصول النساء من سن 15 عاماً فأكثر على خدمات الرعاية والمعلومات والتثقيف في مجال الصحة الجنسية والانجابية على نحو كامل وعلى قدم المساواة - 2019م

أفادت بعض دول مجلس التعاون بوجود قوانين وأنظمة لديها تكفل حصول النساء في سن 15 عاماً فأكثر على خدمات الرعاية والمعلومات والتثقيف في مجال الصحة الجنسية والانجابية على نحو كامل وعلى قدم المساواة. بينما لم تتوفر معلومات حول وجود أو عدم وجود مثل هذه الأنظمة في دول أخرى.



جدول 4-5 نسبة المزارعين الذين يمتلكون أراضي زراعية أو لديهم حقوق مضمونة في الأراضي الزراعية من مجموع السكان الزراعيين - 2019م

| السعودية | عمان | قطر | الكويت |
|----------|------|-----|--------|
| 20.26 | 10.0 | 9.1 | 23 |

بيانات السعودية وعمان لعام 2017م ، بيانات قطر والكويت 2016م
بيانات الإمارات، البحرين ، غير متوفرة

المؤشر 1.5.أ: (أ) نسبة المزارعين الذين يمتلكون أراضي زراعية أو لديهم حقوق مضمونة في الأراضي الزراعية (من أصل مجموع السكان الزراعيين) بحسب نوع الجنس، (ب) حصة المرأة بين الملاك أو أصحاب الحقوق في الأراضي الزراعية، بحسب نوع الحياة

تتقارب نسبة تملك المزارعين للأراضي الزراعية بدول مجلس التعاون ، حيث تشير البيانات إلى أن هذه النسبة تتراوح بين 9.1% و 23.0% . وقد يعود تدني هذه النسبة إلى سياسات تملك الأراضي الزراعية لكون أن المزارعين في هذه الدول ليسوا من مواطني دول مجلس التعاون ولكنهم يعملون في الزراعة من خلال الاستثمار المؤقت.

المؤشر 2.5.أ: نسبة البلدان التي يكفل فيها الإطار القانوني (بما في ذلك القانون العرفي) للمرأة المساواة في الحقوق في ملكية الأراضي و/أو السيطرة عليها

أفادت بعض دول مجلس التعاون بوجود إطار قانوني لديها (بما في ذلك القانون العرفي) يكفل للمرأة المساواة في الحقوق في ملكية الأراضي و/أو السيطرة عليها.

جدول 5-5 البلدان التي يكفل فيها الإطار القانوني (بما في ذلك القانون العرفي) للمرأة المساواة في الحقوق في ملكية الأراضي و/أو السيطرة عليها - 2019م

| نوع القانون | البحرين | عمان | قطر | الكويت |
|------------------------|---------|------|-----|--------|
| الإطار القانوني الرسمي | نعم | نعم | نعم | نعم |
| الإطار القانوني العرفي | نعم | نعم | لا | نعم |

بيانات الإمارات، السعودية ، غير متوفرة

جدول 5-6 نسبة الأفراد الذين يملكون الهاتف المحمول، بحسب نوع الجنس - 2019م

| نوع الجنس | الإمارات | البحرين | السعودية | عمان | قطر |
|-------------|----------|---------|----------|------|-------|
| ذكور | 99.8 | 100.0 | 98.1 | ... | 100.0 |
| إناث | 100.0 | 100.0 | 94.7 | ... | 100.0 |
| كلا الجنسين | ... | ... | ... | 96.0 | ... |

بيانات البحرين لعام 2015م ، وقطر 2018م
بيانات الكويت غير متوفرة

المؤشر حول العالم :

| الدولة / الجنس | ذكور | إناث | الجملة |
|----------------|------|------|--------|
| فرنسا | 79.6 | 77.8 | 78.7 |
| اليابان | 90.5 | 87.6 | 89.0 |

المؤشر 5.ب.1: نسبة الأفراد الذين يملكون الهاتف المحمول، بحسب نوع الجنس

تراوحت نسب الأفراد في دول مجلس التعاون الذين يملكون هاتفا محمولا بين 94.7% و 100% لكلا الجنسين. وقد تجاوزت هذه النسبة نظيرتها في بعض الدول المتقدمة كما تشير إليه البيانات الواردة أدناه.



6 المياه النظيفة والنظافة الصحية





الهدف 6 - ضمان توافر المياه وخدمات الصرف الصحي للجميع وإدارتها إدارة مستدامة



حوالي **100%**

نسبة السكان الذين يستفيدون من الإدارة السليمة لخدمات الصرف الصحي و مرافق غسل اليدين في دول المجلس



حوالي **100%**

نسبة السكان الذين يستفيدون من خدمات مياه الشرب التي تدار بطريقة مأمونة في دول المجلس



82.0 – 38.0%

درجة تنفيذ الإدارة المتكاملة للموارد المائية في دول المجلس



100 – 55.0%

نسبة مياه الصرف الصحي المعالجة بطريقة آمنة في دول المجلس

مؤشرات العالم

47.0%

من مدارس العالم لايتوفر في مرافقها الماء والصابون

45.0%

من سكان العالم يستفيدون من خدمات الصرف الصحي

71.0%

من سكان العالم يستفيدون من خدمات مياه الشرب الآمنة

80.0%

من بلدان العالم لديها أسس الإدارة المتكاملة للموارد المائية

54.0%

نسبة الإجهاد للمياه العذبة* في منطقة غرب آسيا عام 2017م

20 من أصل **79** دولة حول العالم تعالج أقل من نصف مجموع كمية مياه الصرف المستعملة في المنازل

*نسبة المياه المسحوبة إلى حجم موارد المياه المتجددة



الهدف 6 - ضمان توافر المياه وخدمات الصرف الصحي للجميع وإدارتها إدارة مستدامة



تشكل ندرة مصادر المياه العذبة تحديًا جديدًا لدول مجلس التعاون الخليجي، ويزيد التحدي بسبب النمو السكاني وزيادة التحضر وتغيّر المناخ، والتوسّع العمراني. ويتطلب تحقيق الهدف 6 من أهداف التنمية المستدامة تبني أساليب مبتكرة تجاه المياه وخدمات الصرف الصحي، كما يتطلب اتباع منهجيات فعالة لحوكمة المياه داخل البلدان وفي ما بينها، واستراتيجيات تربط بين المياه والطاقة والأمن الغذائي. وعليه، فإن المنطقة بحاجة إلى الاستمرار بالاستثمار الكبير في البنى التحتية للمياه والصرف الصحي، باستخدام التكنولوجيات الملائمة، والاستمرار في تطوير موارد المياه غير التقليدية بهدف ضمان الاستدامة.

شكل 6-1 نسبة السكان الذين يستفيدون من خدمات مياه الشرب التي تدار بطريقة مأمونة - 2019م

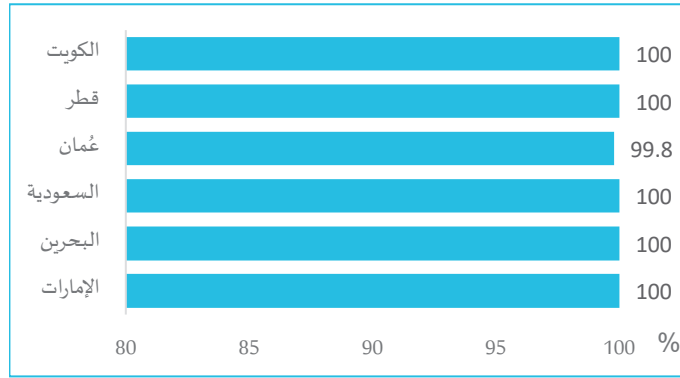

المؤشر 1.1.6: نسبة السكان الذين يستفيدون من خدمات مياه الشرب التي تدار بطريقة مأمونة

تشير البيانات إلى أن جميع السكان في دول مجلس التعاون يستفيدون من خدمات مياه الشرب التي تُدار بطريقة مأمونة. واستطاعت دول المجلس وفق هذا المؤشر تجاوز عددا من في أوروبا، وكذلك الولايات المتحدة الأمريكية بينما حققت معدلات قياسية مقارنة بالمتوسط العالمي حسب بيانات عام 2017م الواردة أدناه.

المؤشر حول العالم:

| الإقليم / الحالة | نسبة السكان الذين يستفيدون من مياه الشرب |
|----------------------------|--|
| أوروبا | 93.4 |
| الولايات المتحدة الأمريكية | 99.0 |
| العالم | 70.6 |



المؤشر 1.2.6: نسبة السكان الذين يستفيدون من الإدارة السليمة (أ) لخدمات الصرف الصحي، (ب) مرافق غسل اليدين بالماء والصابون - 2019م

توضح البيانات حول الإدارة السليمة لخدمات الصرف الصحي ومرافق النظافة أن جميع السكان في دول مجلس التعاون يستفيدون من هذه الخدمات. وبالمقارنة مع بعض دول أوروبا والولايات المتحدة الأمريكية يتضح أن قيمة هذا المؤشر لدى دول المجلس تتجاوز مثيلاتها في هذه المناطق، إذ لم تتجاوز قيمة المؤشر 78.9% في أوروبا و 90.0% في الولايات المتحدة الأمريكية في حين بلغ مستويات قياسية بالمقارنة مع المتوسط العالمي البالغ 45.0% فقط عام 2017م.

شكل 2-6 نسبة السكان الذين يستفيدون من الإدارة السليمة لخدمات الصرف الصحي، ومرافق غسل اليدين بالماء والصابون - 2019م

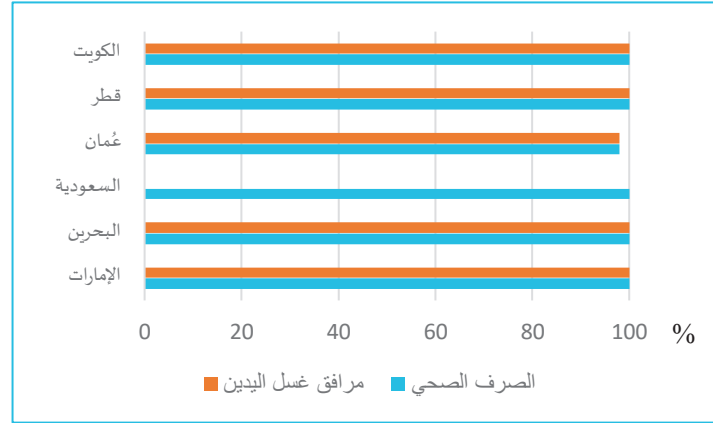

جدول 1-6 نسبة مياه الصرف الصحي المعالجة بطريقة آمنة

| الإمارات | البحرين | السعودية | عمان | قطر | الكويت |
|----------|---------|----------|------|-----|--------|
| 97.0 | 100 | 55.0 | 100 | 100 | 70.0 |

بيانات الإمارات لعام 2017م البحرين 2015م، وقطر 2018م، الكويت 2017م

المؤشر حول العالم:

| الإقليم / الحالة | نسبة مياه الصرف الصحي المعالجة بطريقة آمنة |
|----------------------------|--|
| الولايات المتحدة الأمريكية | 89.9 |
| ألمانيا | 98.2 |
| اليابان | 97.9 |

المؤشر 1.3.6: نسبة مياه الصرف الصحي المعالجة بطريقة آمنة

تفاوتت نسب مياه الصرف الصحي المعالجة بطريقة آمنة بين دول مجلس التعاون، حيث تراوحت النسبة بين 55.0% و 100%

وبمقارنة قيمة هذا المؤشر لدى دول مجلس التعاون مع الدول المتقدمة نجد أن عددا من دول المجلس حققت مستويات متقدمة عن تلك التي سُجلت في الولايات المتحدة الأمريكية وألمانيا واليابان كما توضحه البيانات الواردة أدناه. وفي المقابل تحتاج دول أخرى في منظومة المجلس إلى مزيد من الجهود لبلوغ هذه المستويات.

المؤشر 2.4.6: حجم الضغط الذي تتعرض له المياه: سحب المياه العذبة كنسبة من موارد المياه العذبة المتاحة

نظرا للطبيعة المناخية في منطقة الخليج العربي وتدني معدلات هطول الأمطار وارتفاع درجات الحرارة صيفا إلى معدلات قياسية، ترتفع معدلات استهلاك المياه العذبة في هذه المنطقة، وهو ما يؤدي إلى تعرض المياه الجوفية العذبة إلى استنزاف كبير حيث تتجاوز الكمية المسحوبة منها كمية ما يتجدد فيها من مياه سنويا باستثناء دولة الكويت التي تتمتع نوع من التوازن بين ما يتم سحبه وما يتم تجديده خلال الفترة 2015 - 2017م (أنظر الملحق الإحصائي).

جدول 2-6 حجم الضغط الذي تتعرض له المياه: سحب المياه العذبة كنسبة من موارد المياه العذبة المتاحة - 2018م

| الإمارات | البحرين | عمان | قطر | الكويت |
|----------|---------|------|-----|--------|
| 1708 | 138.1 | 128 | 128 | 70.4 |

بيانات الإمارات لعام 2017م البحرين 2016م، الكويت 2017م

المؤشر حول العالم:

| الإقليم / الحالة | نسبة سحب المياه من موارد المياه العذبة |
|----------------------------|--|
| أوروبا | 8.5 |
| الولايات المتحدة الأمريكية | 28.2 |
| العالم | 17.0 |



شكل 3-6 درجة تنفيذ الإدارة المتكاملة للموارد المائية (صفر - 100) - 2019م

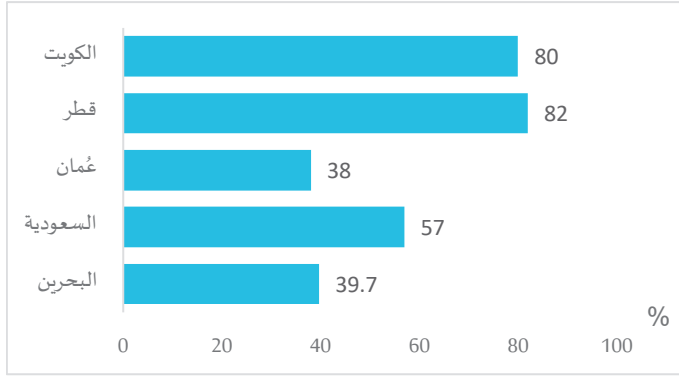

بيانات البحرين و السعودية لعام 2017م، الكويت 2016م
بيانات الإمارات غير متوفرة

المؤشر حول العالم:

| الإقليم / الحالة | درجة تنفيذ الإدارة المتكاملة للموارد المائية |
|-------------------------|--|
| أوروبا وأمريكا الشمالية | 67.0 |
| جنوب وشرق آسيا | 53.0 |
| العالم | 49.0 |

المؤشر 1.5.6: درجة تنفيذ الإدارة المتكاملة للموارد المائية (صفر - 100)

حققت بعض دول مجلس التعاون نقلة نوعية في درجة تنفيذ الإدارة المتكاملة للموارد المائية إلا أن بعضها الآخر بحاجة إلى بذل جهود إضافية لتحقيق مزيداً من الإنجازات نحو تحقيق معدلات متقدمة في هذا المجال. وقد تراوحت درجة هذا المؤشر لدى دول المجلس بين 38.0 و 82 درجة. ووفق هذا التفاوت بين دول المجلس تتجاوز بعض الدول القيم المسجلة على المستوى العالمي أو على مستوى بعض الأقاليم في حين لا زال بعضها دون هذه المستويات.



7 طاقة نظيفة
وبأسعار معقولة





الهدف 7 - ضمان حصول الجميع بتكلفة ميسورة على خدمات الطاقة الحديثة الموثوقة والمستدامة



حوالي **100%**

نسبة السكان الذين يعتمدون أساساً على الوقود والتكنولوجيا النظيفة في دول المجلس



100%

نسبة السكان المستفيدين من خدمات الكهرباء في دول المجلس



أقل من **0.5%**

حصة الطاقة المتجددة من مجموع الاستهلاك النهائي للطاقة

مؤشرات العالم

17.3%

حصة الطاقة المتجددة من الاستهلاك النهائي

2.8 مليار

من سكان العالم يفتقدون إلى وقود وتكنولوجيا الطهي

90.0%

معدل إمدادات الكهرباء في العام

214 مليار دولار

حجم التدفقات المالية العالمية للدول النامية الموجهة لدعم الطاقة النظيفة والمتجددة

6%

للطاقة الحرارية

7%

لطاقة الرياح

19%

للطاقة الشمسية

46%

للطاقة الكهرومائية



الهدف 7 - ضمان حصول الجميع بتكلفة ميسورة على خدمات الطاقة الحديثة الموثوقة والمستدامة



حققت جميع دول مجلس التعاون الخليجي التغطية الشاملة في الكهرباء وتمكين جميع السكان من الحصول على الكهرباء. ولكن النمو السريع في الاستهلاك المنزلي للطاقة وازدياد كثافة استخدام الطاقة في تحقيق النمو الاقتصادي يظل من بين التحديات الكبيرة. ويقتضي الاستمرار في الحفاظ على تحقيق الهدف 7 من أهداف التنمية المستدامة تحديا كبيرا أمام الدول مما يتطلب وضع استراتيجيات لفصل النمو الاقتصادي عن استهلاك الطاقة، وكذلك تعزيز الكفاءة والإنتاجية، وزيادة الاستثمار في الطاقة النظيفة والمتجددة واستخدامها.

شكل 1-7 نسبة السكان المستفيدين من خدمات الكهرباء - 2019م

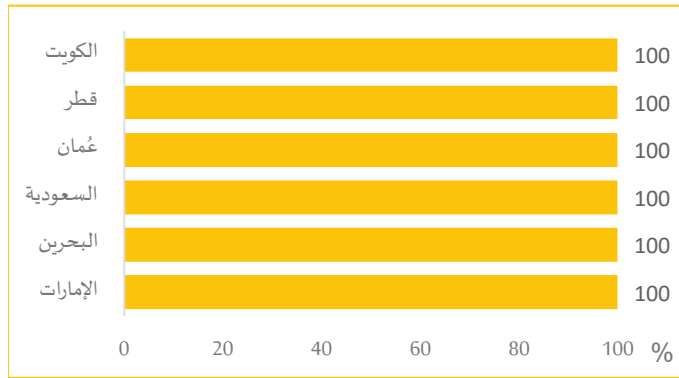

المؤشر حول العالم:

| الإقليم / الحالة | نسبة السكان المستفيدين من خدمات الكهرباء |
|----------------------------|--|
| أوروبا | 100 |
| الولايات المتحدة الأمريكية | 100 |
| العالم | 88.9 |

المؤشر 1.1.7: نسبة السكان المستفيدين من خدمات الكهرباء

جميع السكان في دول مجلس التعاون الخليجي يستفيدون من خدمات الكهرباء، وهو ما يتشابه مع المستويات المسجلة في الدول المتقدمة في أوروبا وكذلك الولايات المتحدة الأمريكية. في حين وصلت نسبة المستفيدين من خدمات الكهرباء على مستوى العالم 88.9% عام 2017م.

جدول 1-7 نسبة السكان الذين يعتمدون أساساً على الوقود والتكنولوجيا النظيفتين - 2019م

| نوع الخدمة | الإمارات | البحرين | السعودية | عمان | قطر | الكويت |
|---------------------|----------|---------|----------|------|-----|--------|
| الوقود النظيف | ... | ... | ... | 98.9 | 100 | 100 |
| التكنولوجيا النظيفة | ... | ... | ... | 99.3 | 100 | 100 |
| الإجمالي | 99.8 | 99.9 | 99.5 | ... | 100 | 100 |

بيانات الإمارات لعام 2020م، البحرين 2015م، عُمان 2014م

المؤشر 2.1.7: نسبة السكان الذين يعتمدون أساساً على الوقود والتكنولوجيا النظيفتين

يعتمد جميع السكان في دول مجلس التعاون تقريبا بشكل أساسي على الوقود والتكنولوجيا النظيفتين، حيث تراوحت نسبة السكان المعتمدين على هذا النوع من الطاقة بين 99.5% و 100%.

ووفق هذه المعطيات تكون دول مجلس التعاون في نفس مستوى الدول المتقدمة في أوروبا وكذلك الولايات المتحدة الأمريكية والتي تجاوزت قيمة هذا المؤشر فيها 95.0%، بينما بلغ المتوسط العالمي 63.0% عام 2018م.



8 العمل اللائق
ونمو الاقتصاد





الهدف 8 - تعزيز النمو الاقتصادي المطرد والشامل للجميع والمستدام، والعمالة الكاملة والمنتجة، وتوفير العمل اللائق للجميع



0.1% - 6.0%

معدل البطالة بحسب نوع الجنس، والفئة العمرية، والأشخاص ذوي الإعاقة في دول المجلس



1.9% إلى 13%

معدل النمو السنوي للناتج المحلي الاجمالي الحقيقي للفرد الواحد

7 - 123

إصابة مميتة

عدد إصابات العمل

446 - 8,4 ألف

إصابة غير مميتة

2.3% - 19.4%

نسبة الشباب (15 - 24 سنة) خارج التعليم والعمالة والتدريب

مؤشرات العالم

48.0%

نسبة مشاركة المرأة في قوة العمل العالمية

700 مليون

عامل في العالم يعيشون بأقل من 3.20 دولار في اليوم

2.0%

معدل النمو العالمي لنصيب الفرد من الناتج المحلي الاجمالي الحقيقي عام 2018م

22.0%

من شباب العالم خارج دائرة العمل والتعليم والتدريب

5.0%

معدل البطالة العالمية

1.6 مليار عامل

تضرروا من جائحة كوفيد19



الهدف 8 - تعزيز النمو الاقتصادي المطرد والشامل للجميع والمستدام، والعمالة الكاملة والمنتجة، وتوفير العمل اللائق للجميع



ترافق النمو الاقتصادي في دول مجلس التعاون الخليجي مع ارتفاع الطلب على فرص العمل المنتجة والعمل اللائق. ويتم ربط التخطيط الاقتصادي بالسياسات الاجتماعية التي تعزز المساواة وتحقق الازدهار. وأدت سياسات التنمية المستدامة إلى التقدم في تحقيق النمو المستدام الذي يحافظ على رفاه الإنسان والبيئة. ومع هذه الإنجازات المتحققة، إلا أنه ما زال من الضروري الاستمرار في تطوير التفكير والتخطيط الاقتصادي للحفاظ على التقدم في مسار هذا الهدف.

شكل 1-8 معدل النمو السنوي للناتج المحلي الاجمالي الحقيقي للفرد الواحد - 2019م

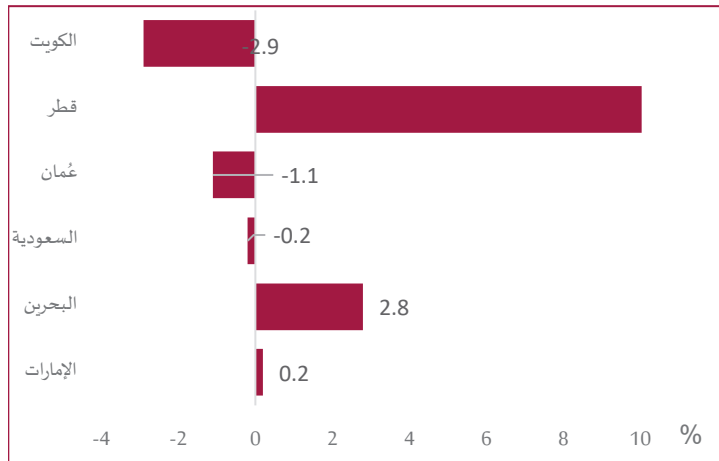

بيانات السعودية وقطر والكويت لعام 2018م

المؤشر 1.1.8: معدل النمو السنوي للناتج المحلي الاجمالي الحقيقي للفرد الواحد

مرت دول مجلس التعاون خلال الفترة من 2010 - 2019م بتراجع في معدلات النمو السنوي للناتج المحلي الإجمالي، ولكن منذ عام 2018م يلاحظ أن معدلات النمو بدأت تتجه نحو الصعود.

ويتضح من مقارنة بيانات دول مجلس التعاون في هذا المؤشر مع الدول المتقدمة والمتوسط العالمي خلال عام 2018م أن بعض دول المجلس حققت معدلات تفوق مثيلاتها في أوروبا والولايات المتحدة الأمريكية في حين تراجعت هذه المعدلات لدول أخرى غير انها بدأت في التحسن النسبي مقارنة بالسنوات السابقة .

المؤشر حول العالم :

| معدل النمو السنوي للناتج المحلي الإجمالي الحقيقي للفرد الواحد | الإقليم / الحالة |
|---|----------------------------|
| 1.9 | أوروبا |
| 2.2 | الولايات المتحدة الأمريكية |
| 1.9 | العالم |



المؤشر 1.2.8: معدل النمو السنوي في الناتج المحلي الإجمالي لكل شخص عامل

سجلت دول مجلس التعاون معدلات نمو سنوي موجبة في مؤشر الناتج المحلي الإجمالي لكل شخص عامل ورغم التراجع الطفيف في المؤشر في دولة قطر إلا أنه يعتبر من أعلى المستويات في العالم.

جدول 1-8 معدل النمو السنوي في الناتج المحلي الإجمالي لكل شخص عامل - 2019م

| السعودية | عمان | قطر | الكويت |
|----------|------|-------|--------|
| 2.65 | 2.08 | -1.51 | 1.6 |

بيانات السعودية لعام 2018م وقطر والكويت لعام 2017م
بيانات الإمارات والبحرين غير متوفرة

المؤشر حول العالم:

| معدل النمو السنوي للناتج المحلي الإجمالي الحقيقي لكل شخص عامل | الإقليم / الحالة |
|---|----------------------------|
| 1.2 | أوروبا |
| 1.8 | الولايات المتحدة الأمريكية |
| 1.4 | العالم |

جدول 2-8 معدل البطالة بحسب نوع الجنس، والفئة العمرية، والأشخاص ذوي الإعاقة - 2019م

| النوع الاجتماعي | الإمارات | البحرين | السعودية | عمان | قطر | الكويت |
|-----------------|----------|---------|----------|------|-----|--------|
| ذكور | 1.4 | ... | 3.3 | 1.3 | 0.1 | 0.9 |
| إناث | 6.8 | ... | 19.9 | 9.9 | 0.4 | 5.8 |
| الإجمالي | ... | 4.3 | 6 | 2.8 | 0.1 | 2.2 |

بيانات البحرين و السعودية وقطر والكويت لعام 2016/2017م

المؤشر حول العالم:

| النوع الاجتماعي | أوروبا | الولايات المتحدة الأمريكية | العالم |
|-----------------|--------|----------------------------|--------|
| ذكور | 6.1 | 3.9 | 5.2 |
| إناث | 6.2 | 3.8 | 5.5 |
| الإجمالي | 6.1 | 3.9 | 5.3 |

المؤشر 2.5.8: معدل البطالة بحسب نوع الجنس، والفئة العمرية، والأشخاص ذوي الإعاقة

تفاوتت معدلات البطالة بين دول مجلس التعاون، وحسب النوع الاجتماعي في كل الدولة أيضا. تراوحت معدلات البطالة بين 0.1 و 6.0% في دول المجلس، وهي تُعد من المعدلات المنخفضة على مستوى العالم حيث تنخفض عن المعدلات المسجلة في أوروبا وفي المتوسط العالمي، وتتشابه مع المعدلات في الولايات المتحدة الأمريكية مع بعض الاستثناءات البسيطة في بعض دول المجلس كما يوضحها الجدول رقم (2-8).



المؤشر 1.6.8: نسبة الشباب (الذين تتراوح أعمارهم بين 15 و 24 عاماً) خارج التعليم والعمالة والتدريب

تشير البيانات المتوفرة لدى بعض دول المجلس حول الشباب الذين تتراوح أعمارهم بين 15 و 24 عاماً وهم خارج التعليم والعمالة والتدريب إلى التفاوت في قيم هذا المؤشر حيث تتراوح بين 2.3% و 19.4%. وتتشابه النسبة في حدودها الدنيا مع مثيلاتها في الدول المتقدمة، في حين تميل في حدودها العليا إلى الحالة في أوروبا والولايات المتحدة الأمريكية وهي في مجملها أقل من المتوسط العالمي.

جدول 3-8: نسبة الشباب (الذين تتراوح أعمارهم بين 15 و 24 عاماً) خارج التعليم والعمالة والتدريب – 2019م

| الإمارات | عمان* | قطر |
|----------|-------|-----|
| 11.3 | 19.4 | 2.3 |

بيانات الإمارات 2020م و عُمان 2016م وقطر 2018م
بيانات البحرين و السعودية والكويت غير متوفرة
* للعمانيين فقط

المؤشر حول العالم:

| الإقليم / الحالة | نسبة الشباب (15-24 سنة) خارج التعليم والعمالة والتدريب |
|----------------------------|--|
| أوروبا | 11.8 |
| الولايات المتحدة الأمريكية | 13.7 |
| العالم | 22.2 |

جدول 4-8 عدد إصابات العمل المميّنة وغير المميّنة – 2018م

| نوع الإصابة | البحرين | السعودية | قطر | الكويت |
|------------------|---------|----------|-----|--------|
| اصابة مميّنة | 7 | 110 | 123 | ... |
| اصابة غير مميّنة | 576 | 8,436 | 446 | 2,671 |

بيانات السعودية والكويت لعام 2017م
بيانات الإمارات و عُمان غير متوفرة

المؤشر 1.8.8: التواتر في معدلات إصابات العمل المميّنة وغير المميّنة، بحسب نوع الجنس والمهاجرين/غير المهاجرين

تصنف إصابات العمل إلى إصابات مميّنة وغير مميّنة، حيث توضح البيانات أن الاصابات المميّنة في دول المجلس تتراوح بين 7 و 123 إصابة في حين تراوحت الاصابات غير المميّنة بين 446 و 8,4 ألف إصابة. ويلاحظ أن نسبة الوفيات مقارنة مع الإصابات غير المميّنة منخفضة جداً.



المؤشر 1.9.8: نسبة مساهمة السياحة في الناتج المحلي

الإجمالي

نسبة مساهمة السياحة في الناتج المحلي الإجمالي في مملكة البحرين هي الأعلى مقارنة بدول مجلس التعاون الأخرى التي توفر حولها بيانات، وتساهم السياحة بنسب متشابهة كثيرا مع مثيلاتها في كندا والولايات المتحدة الأمريكية وسويسرا حسب بيانات عام 2018م.

جدول 5-8 نسبة مساهمة السياحة في الناتج المحلي الإجمالي - 2018م

| البحرين | السعودية | عُمان |
|---------|----------|-------|
| 6.3 | 2.1 | 2.2 |

بيانات البحرين و السعودية و عُمان لعام 2018م
بيانات الإمارات وقطر والكويت غير متوفرة

المؤشر حول العالم:

| الإقليم / الحالة | نسبة مساهمة السياحة في الناتج المحلي الإجمالي |
|----------------------------|---|
| أوروبا | 2.1 |
| الولايات المتحدة الأمريكية | 2.9 |
| سويسرا | 2.9 |

جدول 6-8 أ) عدد فروع المصارف التجارية ، ب) عدد أجهزة الصرف الآلي لكل مائة ألف شخص بالغ - 2018م

| المؤشر | البحرين | السعودية | عُمان | قطر | الكويت |
|--|---------|----------|-------|-------|--------|
| عدد فروع المصارف التجارية لكل 100,000 من السكان 15 سنة فأكثر | 13.7 | 8.0 | 15.9 | 45.0 | 12.0 |
| عدد أجهزة الصرف الآلي لكل 100,000 من السكان 15 سنة فأكثر | ... | ... | ... | 0.259 | 76.0 |

المؤشر 1.10.8: أ) عدد فروع المصارف التجارية و ب) عدد أجهزة الصرف الآلي لكل مائة ألف شخص بالغ

تنتشر فروع المصارف التجارية وأجهزة الصرف الآلي في دول مجلس التعاون الخليجي بشكل كبير ، مع وجود تفاوت في عدد الفروع وأجهزة الصرف الآلي لكل 100,000 من السكان من دولة إلى أخرى، وقد تراوح المعدل بين 8.0 و 45.0 لكل مائة ألف من السكان خلال عام 2018م وتتشابه المعدلات في دول مجلس التعاون الخليجي مع مثيلاتها في أوروبا وأمريكا الشمالية وأستراليا.

جدول 7-8 وجود استراتيجيات وطنية مكتملة وموضوعة قيد التنفيذ تتعلق بتشغيل الشباب - 2019م

| الإمارات | البحرين | السعودية | عمان | قطر | الكويت |
|----------|---------|----------|------|-----|--------|
| نعم | نعم | ... | ... | نعم | ... |

بيانات السعودية و عُمان والكويت غير متوفرة

المؤشر 8.ب.1: وجود استراتيجيات وطنية مكتملة وموضوعة قيد التنفيذ تتعلق بتشغيل الشباب سواء بوصفها استراتيجية قائمة بذاتها أو عنصرا من استراتيجيات وطنية للتشغيل

أفادت كل من دولة الإمارات العربية المتحدة ومملكة البحرين ودولة قطر عن وجود استراتيجيات وطنية مكتملة وموضوعة قيد التنفيذ تتعلق بتشغيل الشباب سواء بوصفها استراتيجية قائمة بذاتها أو عنصرا من استراتيجيات وطنية للتشغيل.



الصناعة والابتكار
والهيكل
الأساسية

9





الهدف 9 - إقامة بني تحتية قادرة على الصمود، وتحفيز التصنيع الشامل للجميع والمستدام، وتشجيع الابتكار

9
الصناعة والبنية التحتية
الابتكار



7.3 - % 12.0

نسبة القوى العاملة في الصناعة من إجمالي العاملين في دول المجلس



83.9 - % 100

نسبة سكان الريف الذين يعيشون على بعد كيلومترين أو أقل من طريق صالحة للاستعمال في جميع الفصول في دول المجلس



0.3 - % 1.3

نسبة الانفاق على البحث والتطوير من الناتج المحلي الإجمالي في دول المجلس

7.0 - % 14.5

نسبة القيمة المضافة التصنيعية كنسبة من الناتج المحلي الإجمالي في دول مجلس التعاون



96.3 - % 100

نسبة السكان المشمولين بخدمة الجيل الرابع للإنترنت في دول مجلس التعاون



17.3 - % 41.2

نسبة القيمة المضافة للصناعة التكنولوجية المتوسطة والمتقدمة من مجموع القيمة المضافة في دول المجلس

مؤشرات العالم

%1.7

نسبة الاستثمار في البحث والتطوير من الناتج المحلي الإجمالي العالمي

% 14.0

نسبة العاملين في الصناعات التحويلية عالمياً

%12.4

حصة الصناعات التحويلية في الناتج المحلي الإجمالي في البلدان الأقل نمواً

% 96.5

من مناطق العالم مغطاة بشبكة الجيل الثاني

%45.0

حصة السلع متوسطة وعالية التكنولوجيا من إجمالي الانتاج الصناعي العالمي

61 مليار دولار

حجم مساعدات البنى الاقتصادية الموجهة للبلدان النامية



الهدف 9 - إقامة بني تحتية قادرة على الصمود، وتحفيز التصنيع الشامل للجميع والمستدام، وتشجيع الابتكار



من الأهمية بمكان اتخاذ خطوات شاملة للتحويل إلى التصنيع المستدام الشامل للجميع في دول مجلس التعاون الخليجي، بما يضمن تجنب أي صدمات اقتصادية مفاجئة، وما يصاحبها من ارتفاع في معدلات البطالة عند حصولها، وكذلك ضمان زيادة الكفاءة والاستدامة في استخدام الموارد الطبيعية. والعمل على رفع مستويات الابتكار والاستثمار في البحث والتطوير. والدفع بالتكامل بين الدول وتحسين قدرة البني التحتية على الصمود.

جدول 9-1: نسبة سكان الريف الذين يعيشون على بعد كيلومترين أو أقل من طريق صالحة للاستعمال في جميع الفصول - 2019م

| الكويت | قطر | عمان |
|--------|-----|------|
| 100 | 100 | 83.9 |

بيانات الإمارات والبحرين والسعودية غير متوفرة

المؤشر 1.1.9: نسبة سكان الريف الذين يعيشون على بعد كيلومترين أو أقل من طريق صالحة للاستعمال في جميع الفصول

من خلال الواقع الملاحظ تتوفر طرق المواصلات الصالحة للاستخدام في كافة فصول السنة في دول مجلس التعاون بشكل مرضي، وتؤكد البيانات المتوفرة لبعض دول المجلس على هذا الواقع حيث تشير إلى أن جميع السكان تقريبا يعيشون في تجمعات سكانية لا تبعد بأكثر من كيلومترين عن طرق صالحة للاستعمال في جميع الفصول والظروف.

جدول 9-2: عدد الركاب وحجم الشحنات، بحسب وسيلة النقل - 2019م

| النوع | وسيلة النقل | السعودية | عمان | قطر | الكويت |
|--------|-----------------------------|----------|------|------------|--------|
| الركاب | النقل الجوي للركاب (مليون) | 21.3 | 17.9 | 35.2 | 12.7 |
| | النقل البري للركاب (مليون) | 23.7 | ... | ... | 12.3 |
| | النقل المائي للركاب (مليون) | 8.7 | ... | ... | 0.1 |
| بضائع | الإجمالي (مليون) | 53.7 | ... | ... | 25.0 |
| | طائرات (ألف طن) | ... | 236 | (عام 2018) | 249.5 |
| | سفن (مليون طن) | ... | ... | عام (2016) | 48.4 |

بيانات السعودية والكويت لعام 2018م، قطر 2017م
بيانات الإمارات والبحرين غير متوفرة



جدول 3-9 القيمة المضافة التصنيعية كنسبة من الناتج المحلي الإجمالي للفرد – 2019م

| الكويت | قطر | عمان | السعودية | البحرين | الإمارات | القيمة المضافة التصنيعية كنسبة من الناتج المحلي (%) |
|--------|--------|--------|----------|---------|----------|---|
| 6.8 | 9.2 | 10.8 | 14.0 | 14.5 | 9.1 | |
| 1907.3 | 5322.0 | 1801.9 | 2888.7 | 1257.0 | 3682.5 | نصيب الفرد من القيمة المضافة للصناعة التحويلية (بالدولار) |

بيانات السعودية والكويت لعام 2018م، قطر 2017م

المؤشر حول العالم:

| نصيب الفرد من القيمة المضافة للصناعة التحويلية (بالدولار) | القيمة المضافة التصنيعية كنسبة من الناتج المحلي (%) | الإقليم / الحالة |
|---|---|----------------------------|
| 1797.5 | 14.51 | أوروبا |
| 6858.2 | 11.33 | الولايات المتحدة الأمريكية |

المؤشر 1.2.9: القيمة المضافة التصنيعية كنسبة من

الناتج المحلي الإجمالي للفرد

تشابه نسبة مساهمة القيمة المضافة التصنيعية في الناتج المحلي الإجمالي بين دول مجلس التعاون حيث تتراوح نسبة المساهمة بين 6.8% و 14.5% مما انعكس ذلك أيضا على نصيب الفرد من القيمة المضافة للصناعة التحويلية.

و بمقارنة مؤشر دول مجلس التعاون مع مثيلاتها في أوروبا والولايات المتحدة الأمريكية ومع المتوسط العالمي يلاحظ تقارب مستويات نسبة مساهمة القيمة المضافة التصنيعية في الناتج المحلي الإجمالي في هذه الأقاليم مع فروقات طفيفة بينها بينما تسجل دول المجلس مستويات عالية في نصيب الفرد من القيمة المضافة للصناعة التحويلية مقارنة بالمستويات في أوروبا والمتوسط العالمي في حين أنها تسجل معدلات أقل مقارنة بالمستويات في الولايات المتحدة الأمريكية كما تعكسها البيانات الواردة أدناه.

المؤشر 2.2.9: القوى العاملة في الصناعة كنسبة من

إجمالي القوى العاملة

تتراوح معدلات القوى العاملة في الصناعة التحويلية في دول مجلس التعاون كنسبة من إجمالي القوى العاملة في الدولة بين 7.0% و 11.6%.

ويشير هذا المؤشر إلى التقارب بين قيمة مؤشرات دول المجلس وقيمة المؤشر في الولايات المتحدة الأمريكية، لكنها تنخفض عن قيمته في دول أوروبا وعن المتوسط العالمي كما تبينه الاحصاءات الواردة أدناه.

جدول 4-9 القوى العاملة في الصناعة كنسبة من إجمالي القوى العاملة – 2018م

| الكويت | قطر | عمان | السعودية | البحرين | الإمارات |
|--------|-----|------|----------|---------|----------|
| 11.60 | 7.3 | 12.0 | 10.1 | 12.0 | 9.0 |

بيانات الإمارات لعام 2017م والبحرين 2016م السعودية لعام 2018م
قطر والكويت لعام 2017م

المؤشر حول العالم:

| العالم | الولايات المتحدة الأمريكية | أوروبا | الإقليم / الحالة |
|--------|----------------------------|--------|-----------------------|
| 14.9 | 10.8 | 14.2 | % العاملين في الصناعة |



جدول 5-9 نسبة الصناعات الصغيرة الحجم من مجموع القيمة المضافة من الصناعات - 2018م

| السعودية | قطر | الكويت |
|----------|-----|--------|
| 8.82 | 2.9 | 0.67 |

بيانات السعودية لعام 2018م ، قطر 2015م ، الكويت 2018م،
بيانات الإمارات والبحرين وعمان غير متوفرة

المؤشر حول العالم :

| نسبة الصناعات الصغيرة من اجمالي القيمة المضافة من الإقليم / الحالة | الاجمالي |
|--|----------|
| استراليا | 20.01 |
| ألمانيا | 6.76 |
| الولايات المتحدة الأمريكية | 4.76 |

المؤشر 1.3.9: نسبة الصناعات الصغيرة الحجم من مجموع القيمة المضافة من الصناعات

لا تزال الصناعات صغيرة الحجم تشكل نسبة منخفضة من مجموع القيمة المضافة لقطاع الصناعة بدول مجلس التعاون. ومن خلال البيانات المتوفرة لبعض دول مجلس التعاون فإن هذا النوع من الصناعات لا تتجاوز مساهمته في القيمة المضافة للقطاع 8.8% في أحسن الأحوال.

وعند مقارنة المؤشر مع بعض الدول المتقدمة يلاحظ وجود تفاوت بين هذه الدول ذاتها ، في حين أن الفجوة بينها وبين بعض دول المجلس لا تزال واسعة في هذا المجال.

المؤشر 1.5.9: الانفاق على البحث والتطوير كنسبة من الناتج المحلي الإجمالي

رغم الجهود التي تبذلها دول مجلس التعاون في مجال البحث العلمي والتطوير إلا أن البيانات المتوفرة لبعض الدول الأعضاء تشير إلى تدني نسبة الانفاق على هذا القطاع كنسبة من الناتج المحلي الإجمالي، وهي لا تتجاوز 1.3% في أفضل الحالات. ويعتبر هذا المؤشر في دول مجلس التعاون الخليجي أقل عن بعض الدول في أوروبا و الولايات المتحدة الأمريكية عام 2017م) وكذلك أقل من المتوسط العالمي البالغ 1.7% في عام 2017م كما تعكسه البيانات الزاردة أدناه.

جدول 6-9 الانفاق على البحث والتطوير كنسبة من الناتج المحلي الإجمالي - 2018م

| الإمارات | البحرين | عمان | قطر |
|----------|---------|------|-----|
| 1.3 | 0.1 | 0.2 | 0.5 |

بيانات الإمارات لعام 2018م والبحرين وعمان 2017م، قطر 2015م لعام 2018م،
يبلغ الانفاق في الكويت 49.62 مليون دولار امريكي
بيانات السعودية غير متوفرة

المؤشر حول العالم :

| نسبة الإنفاق على البحث العلمي من الناتج المحلي الإقليم / الحالة | العالم |
|---|--------|
| أوروبا | 1.8 |
| الولايات المتحدة الأمريكية | 2.7 |
| العالم | 1.7 |



جدول 7-9 العاملون في مجال البحث (بمكافئ الدوام الكامل) لكل مليون نسمة
- 2018م

| الإمارات | البحرين | عمان | قطر |
|----------|---------|-------|--------|
| 2,437.3 | 493.0 | 239.0 | 1168.0 |

بيانات البحرين لعام 2014 م ، عمان 2017 م ، قطر 2015 م
بيانات السعودية والكويت غير متوفرة

المؤشر 2.5.9: العاملون في مجال البحث (بمكافئ الدوام الكامل) لكل مليون نسمة

يتفاوت عدد العاملين في مجال البحث بمكافئ الدوام الكلي لكل مليون شخص في دول مجلس التعاون بشكل ملحوظ. حيث تتراوح قيمة هذا المؤشر بين 239 و 2437 عامل لكل مليون من السكان.

وتقل قيم هذا المؤشر في كل دولة من دول مجلس التعاون بشكل واضح عن مثيلاتها في أوروبا (3445.5) عام 2017م و(4245.3) عامل لكل مليون نسمة في الولايات المتحدة الأمريكية عام 2016م. أما عند المقارنة مع المتوسط العالمي فإن بعض دول المجلس قد تجاوزت المتوسط العالمي البالغ (1198.0) عامل لكل مليون نسمة.

المؤشر 9.ب.1: نسبة القيمة المضافة للصناعة التكنولوجية المتوسطة والمتقدمة من مجموع القيمة المضافة

ترتفع مساهمة الصناعات التكنولوجية المتوسطة والمتقدمة من مجموع القيمة المضافة لدول مجلس التعاون وفق البيانات المتوفرة. حيث تروحت نسبة القيمة المضافة لهذه الصناعات من الاجمالي بين 17.3 % و 41.2 % .

وتتشابه بعض دول المجلس من دول أوروبا (49.2%) والولايات المتحدة الأمريكية (47.0%) وكذلك المتوسط العالمي (44.9%)

جدول 8-9 نسبة القيمة المضافة للصناعة التكنولوجية المتوسطة والمتقدمة من مجموع القيمة المضافة - 2018م

| الإمارات | السعودية | قطر |
|----------|----------|------|
| 35.9 | 17.3 | 41.2 |

بيانات الإمارات لعام 2015 م ، قطر 2016 م
بيانات البحرين و عُمان والكويت غير متوفرة

المؤشر حول العالم:

| نسبة القيمة المضافة للصناعات التكنولوجية | الإقليم / الحالة |
|--|----------------------------|
| 49.2 | أوروبا |
| 47.0 | الولايات المتحدة الأمريكية |
| 44.9 | العالم |



جدول 9-9: نسبة السكان المشمولين بشبكة الهاتف المحمول، بحسب التكنولوجيا - 2019م

| اسم تقنية الشمول بالهاتف المحمول | الإمارات | البحرين | السعودية | عمان | قطر |
|----------------------------------|----------|---------|----------|------|------|
| نسبة انتشار شبكة G2 | ... | 100 | ... | ... | 100 |
| نسبة انتشار شبكة G3 | 100 | 100 | 98.0 | 99.3 | 100 |
| نسبة انتشار شبكة G4 | 100 | 100 | 88.0 | 96.3 | 99.5 |

المؤشر حول العالم:

| اسم تقنية الشمول بالهاتف المحمول | العالم | الولايات المتحدة الأمريكية | أوروبا |
|----------------------------------|--------|----------------------------|--------|
| نسبة انتشار شبكة G2 | 96.40 | 99.90 | 97.96 |
| نسبة انتشار شبكة G3 | 91.60 | 99.90 | 94.31 |
| نسبة انتشار شبكة G4 | 79.88 | 99.80 | 86.75 |

المؤشر 9.ج.1: نسبة السكان المشمولين بشبكة الهاتف المحمول، بحسب التكنولوجيا

تغطي تقنية الجيل الثالث (G3) والرابع (G4) للهاتف المحمول جميع دول مجلس التعاون. حيث تتراوح نسبة التغطية بهذه الخدمة بين 98.0% و 100% لخدمات الجيل الثالث في حين تتراوح التغطية بشبكة الجيل الرابع بين 88.0% و 100%.

وتعتبر تغطية الجيلين الثالث والرابع في دول مجلس التعاون الخليجي متشابهة مع مثيلاتها في الولايات المتحدة الأمريكية ودول أوروبا في حين انها تتجاوز المتوسط العالمي للجيلين.



10 الحدّ من أوجه
عدم المساواة

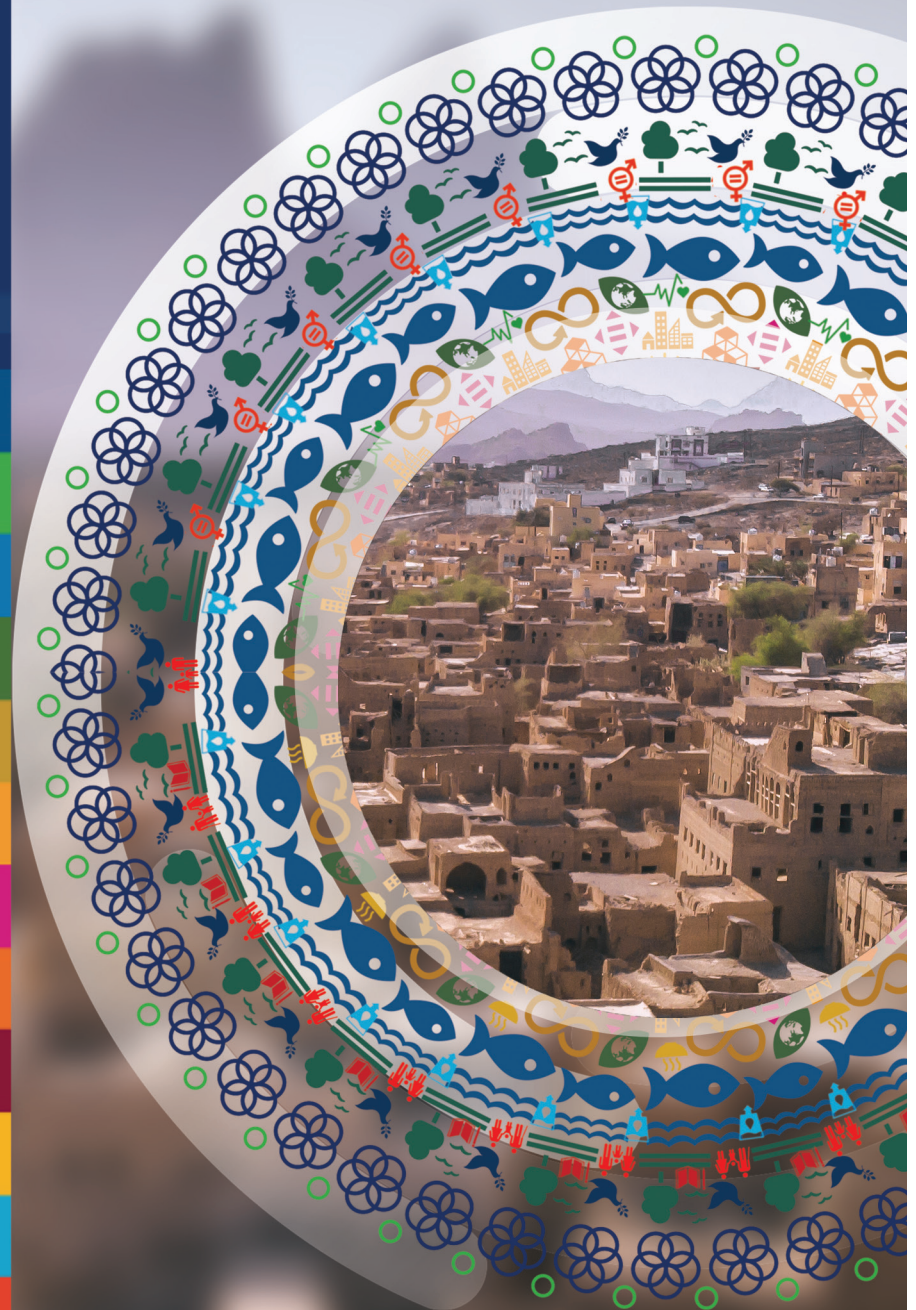
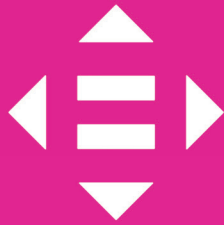



الهدف 10 - الحد من انعدام المساواة داخل البلدان وفيما بينها



12% - 20.3%

نسبة رأس المال الإجمالي إلى الموجودات المرجحة بالمخاطر في بعض دول المجلس



10.4% - 38.5%

حصة العمل في الناتج المحلي الإجمالي في بعض دول المجلس



8.5 - 585.3 مليون دولار

مجموع تدفقات الموارد المخصصة للتنمية



1.8% - 5.5%

نسبة القروض المتعثرة إلى الإجمالي

مؤشرات العالم



1 من 5 أشخاص

تعرضوا للتمييز في 131 بلدا حول العالم

40% من سكان العالم يحصلون على

أقل من **25%**

من الدخل العالمي



52.1%

نسبة المنتجات التي تصدرها الدول الأقل نموا المعفية من الرسوم الجمركية



271 مليار دولار

حجم التدفقات المالية من أجل التنمية للبلدان النامية



الهدف 10 - الحد من انعدام المساواة داخل البلدان وفيما بينها



وفق المعطيات المتوفرة فإن الفجوات تعتبر ضيقة بين المناطق والفئات المختلفة في دول مجلس التعاون الخليجي سواء في مجال الدخل أو الحصول على الموارد والخدمات والمشاركة في سوق العمل سواء داخل الدول أو بينها. مما يؤدي إلى تقليص مستويات عدم المساواة والفوارق بين الطبقات وبين الجنسين وبين المناطق الجغرافية. وهو ما يزيد من قوة التماسك الاجتماعي والازدهار الاقتصادي. وتعتبر القوانين المحلية الضامن لتقليص أوجه عدم المساواة في المجالات الاقتصادية والاجتماعية.

جدول 1-10 معدلات نمو نصيب الفرد من إنفاق الأسر المعيشية أو إيراداتها ضمن أدنى 40% من السكان ومجموع السكان - 2019م

| الإمارات | البحرين | السعودية | عمان | قطر | الكويت |
|----------|---------|----------|------|-----|--------|
| ... | ... | -0.06 | 0.41 | ... | ... |

بيانات الإمارات والبحرين و قطر والكويت غير متوفرة

المؤشر 1.1.10: معدلات نمو نصيب الفرد من إنفاق الأسر المعيشية أو إيراداتها ضمن أدنى 40% من السكان ومجموع السكان

لا يوجد تغير كبير في متوسط نصيب الفرد من إنفاق الأسر المعيشية في كل من المملكة العربية السعودية وسلطنة عمان، فتشير البيانات إلى أن نصيب الفرد من إنفاق الأسرة في المملكة العربية السعودية انخفض بشكل طفيف جدا عام 2018م مقارنة مع العام السابق حيث بلغت قيمة الانخفاض -0.06%، وفي سلطنة عمان ارتفع المتوسط بنسبة ضئيلة أيضا لتصل إلى 0.41% عام 2011م مقارنة مع عام 2010م.

المؤشر 1.4.10: حصة العمل في الناتج المحلي الإجمالي، بما في ذلك الأجور ومدفوعات الحماية الاجتماعية

تتفاوت حصة العمل في الناتج المحلي الإجمالي، بما في ذلك الأجور ومدفوعات الحماية الاجتماعية بين دول مجلس التعاون. حيث تراوحت هذه النسبة بين 10.4% و 38.2%.

وفي جميع دول مجلس التعاون فإن حصة العمل في الناتج المحلي الإجمالي تعتبر أقل عن مثيلاتها في دول أوروبا والولايات المتحدة الأمريكية، وكذلك أقل من المتوسط العالمي والبالغ 51.4% عام 2017م.

جدول 2-10 حصة العمل في الناتج المحلي الإجمالي، بما في ذلك الأجور ومدفوعات الحماية الاجتماعية - 2019م

| البحرين | السعودية | عمان | قطر | الكويت |
|---------|----------|------|------|--------|
| 30.1 | 32.0 | 38.2 | 10.4 | 35.6 |

بيانات البحرين لعام 2017م والسعودية وعمان 2018م وقطر والكويت 2017م
بيانات الإمارات غير متوفرة

المؤشر حول العالم:

| الإقليم / الحالة | حصة العمل في الناتج المحلي الإجمالي |
|----------------------------|-------------------------------------|
| أوروبا | 56.6 |
| الولايات المتحدة الأمريكية | 58.6 |
| العالم | 51.4 |



جدول 3-10 المؤشر 1.5.10: مؤشرات السلامة المالية

تشير البيانات المتوفرة لبعض دول مجلس التعاون إلى أوضاع مالية مستقرة فيها، علماً بأن تحديد مؤشرات السلامة المالية التفصيلية هي من اختصاص البنوك المركزية في الدول. وعند مقارنة المؤشرات المتشابهة المستخدمة من قبل الدول يلاحظ تقارب واضح في قيم العديد من المؤشرات.

السعودية - 2018م

| المؤشر | القيمة |
|--|--------|
| رأس المال التنظيمي إلى الأصول المرجحة المخاطر (معدل كفاية رأس المال) (%) | 20.3 |
| رأس المال التنظيمي من فئة 1 إلى الأصول المرجحة المخاطر (%) | 18.5 |
| صافي القروض المتعثرة لمخصصات القروض إلى رأس المال (%) | -4.8 |
| القروض المتعثرة إلى إجمالي الكلي للقروض (%) | 2 |
| العائد على الأصول (%) | 2.1 |
| العائد على الأسهم (%) | 13.9 |
| هامش الفائدة إلى إجمالي الدخل (%) | 75.7 |
| مصاريف غير الفوائد إلى إجمالي الدخل (%) | 36.3 |
| الأصول السائلة إلى إجمالي الأصول (%) | 22.3 |
| الأصول السائلة إلى المطلوبات قصيرة الأجل (%) | 35.5 |

البحرين - 2018م

| المؤشر | القيمة |
|--|--------|
| نسبة رأس المال الإجمالي إلى الموجودات المرجحة بالمخاطر % | 18.9 |
| نسبة رأس المال الأساسي إلى الموجودات المرجحة بالمخاطر % | 17.6 |
| نسبة رأس المال إلى الأصول % | 13.9 |
| القروض المتعثرة كنسبة من مجموع القروض الإجمالية % | 5.5 |
| نسبة المخصصات إلى الديون غير العاملة % | 61.2 |
| العائد على الأصول % | 1.0 |
| العائد على رأس المال % | 6.6 |
| نسبة هامش الفائدة إلى إجمالي الدخل % | 67.3 |
| نسبة إجمالي المصروفات إلى إجمالي الدخل % | 63.7 |
| نسبة الأصول السائلة إلى إجمالي الأصول % | 21.1 |
| نسبة القروض إلى الودائع % | 72.1 |
| نسبة الأصول السائلة إلى إجمالي الودائع % | 29.6 |

قطر - 2018م

| المؤشر | القيمة |
|---|--------|
| رأس المال/ إجمالي الموجودات | 10.11 |
| الشريحة الأولى من الأسهم العادية/ الموجودات المرجحة بأوزان المخاطر | 12.66 |
| الشريحة الأولى من رأس المال التنظيمي / الموجودات المرجحة بأوزان المخاطر | 16.83 |
| رأس المال التنظيمي / الموجودات المرجحة بأوزان المخاطر | 17.6 |
| القروض غير المنتظمة/ إجمالي القروض | 1.88 |
| مخصص القروض غير المنتظمة/ القروض غير المنتظمة | 75.77 |
| صافي الربح/ متوسط حقوق المساهمين | 15.3 |
| صافي الربح/ متوسط إجمالي الموجودات | 1.6 |
| صافي الفوائد/ إجمالي الدخل | 76.97 |
| الموجودات السائلة/ إجمالي الموجودات | 25.88 |
| الموجودات السائلة/ المطلوبات السائلة | 29.11 |

الكويت - 2018م

| المؤشر | القيمة |
|--|--------|
| صافي هامش الفائدة | 3.0 |
| نسبة الدخل الأساسي إلى الدخل التشغيلي | 84.8 |
| نسبة متوسط الأصول المدرة للفوائد إلى متوسط الأصول | 87.2 |
| صافي هامش الربحية | 36.5 |
| العائد على متوسط حقوق الملكية | 10.7 |
| العائد على متوسط الأصول | 1.3 |
| نسبة المصروفات التشغيلية إلى إجمالي الإيرادات | 57.4 |
| نسبة المصروفات من غير الفوائد إلى متوسط الأصول | 1.3 |
| معيار كفاية رأس المال | 18.3 |
| نسبة الشريحة الأولى لرأس المال إلى قاعدة رأس المال | 89.8 |
| نسبة حقوق المساهمين إلى إجمالي الأصول | 12.7 |
| نسبة القروض غير المنتظمة إلى إجمالي القروض | 1.6 |
| نسبة صافي القروض غير المنتظمة إلى صافي القروض | 1.1 |
| نسبة تغطية القروض غير المنتظمة | 253.9 |
| نسبة السيولة الرقابية | 31.1 |



جدول 4-10 المؤشر 10.ب.1: مجموع تدفقات الموارد المخصصة للتنمية، بحسب البلدان المستفيدة والبلدان المانحة وأنواع التدفقات (مثل المساعدة الإنمائية الرسمية، والاستثمار الأجنبي المباشر، وغيرها)

تشير البيانات المتوفرة في الجداول التالية حول المساعدات الإنمائية التي قدمتها دول مجلس التعاون خلال الفترة 2017 – 2019م بأنها تتراوح بين أنواع مختلفة من أوجه المساعدة، فعلى سبيل المثال قدمت مملكة البحرين مساعدات في مجال الحد من المساواة، بينما شملت المساعدات السعودية عدة مجالات مثل المساعدات والقروض والاستثمار في الخارج وغيرها، في حين شملت المساعدات التي قدمتها دولة قطر مساعدات إغاثية ووبنية تحتية وغيرها، بينما قدمت دولة القروض مساعدات على شكل قروض ومنح، وومعونات فنية، و دعم مؤسسات وغيرها.

قطر – 2018م

| المؤشر | القيمة (مليون دولار أمريكي) |
|---------------|--------------------------------|
| إغاثة | 127.42 |
| افطار رمضان | 0.55 |
| بنية تحتية | 244.49 |
| تعليم | 179.71 |
| تمكين اقتصادي | 2.62 |
| دعم ميزانية | 8.51 |
| صحة | 22.09 |
| المجموع | 585.39 |

السعودية – 2018م

| المؤشر | القيمة (مليون دولار أمريكي) |
|-------------------------------------|--------------------------------|
| مساعدات وقروض | 10,000.03 |
| مساهمات في الجمعيات والمنظمات | 181.44 |
| العون متعدد الأطراف | 5.49 |
| الإجمالي | 10,186.96 |
| الأصول: الاستثمار المباشر في الخارج | 105,063.20 |

البحرين – 2017م

| المؤشر | القيمة (مليون دولار أمريكي) |
|----------------------|--------------------------------|
| الحد من عدم المساواة | 8.54 |

الكويت 2018م - 2019م

| البند | القيمة (بالمليون دولار أمريكي) |
|---|--------------------------------|
| القروض الممنوحة للدول | 21722.46 |
| المنح | 871.76 |
| المعونات الفنية | 76.84 |
| المنح والمساعدات المقدمة للمؤسسات | 112.68 |
| المساعدات المقدمة من الكويت بإشراف الصندوق الكويتي للتنمية الاقتصادية | 6848.01 |



11 مدن ومجتمعات
محلية مستدامة





الهدف 11 - جعل المدن والمستوطنات البشرية شاملة للجميع وأمنة وقادرة على الصمود ومستدامة



65.5 - % 100

نسبة النفايات الصلبة للمدن التي تجمع من مجموع النفايات الصلبة للمدن في دول المجلس



100%

نسبة السكان الذين تتوفر لهم وسائل النقل العام في دول المجلس



حوالي 100%

نسبة المدن التي لديها هياكل تتيح لها مشاركة المجتمع المدني في تخطيط المناطق الحضرية في دول المجلس



جميع

دول المجلس لديها استراتيجيات للحد من مخاطر الكوارث

مؤشرات العالم



60.0 - % 80.0

حجم استهلاك المدن من الطاقة



55.0%

من سكان العالم يعيشون في المدن



80.0%

نسبة الأنشطة الاقتصادية التي تولدها المدن



70.0%

حجم انبعاثات الكربون في العالم من المدن



الهدف 11 - جعل المدن والمستوطنات البشرية شاملة للجميع وأمنة وقادرة على الصمود ومستدامة



المدن الخليجية مراكز النشاط الاقتصادي والثقافي والاجتماعي. غير أن التوسع العمراني المتزايد في جميع أنحاء المنطقة، بفعل النمو الاقتصادي وارتفاع معدلات الدخل يشكل عبئا على المدن والموارد الطبيعية. وتمتاز المدن الخليجية بأوجه المساواة فيها وما بينها. وتمتاز بالمساواة بين الجنسين في إمكانية حيازة أرض أو سكن، والحصول على الخدمات، والاستفادة من البنية التحتية الجيدة، وتتوفر فيها مساحات عامة وبيئة نظيفة. ومن أجل الحفاظ على الإنجازات لا بد من الاستمرار في وضع الخطط لمواجهة تحديات التوسع العمراني الذي يركز على السياسات المتكاملة لتصميم المساحات.

جدول 11-1: نسبة سكان الحضر الذين يعيشون في أحياء فقيرة، أو مستوطنات غير رسمية، أو مساكن غير لائقة - 2019م

| منطقة السكن | الإمارات | البحرين | قطر |
|--------------------|----------|---------|-----|
| أحياء فقيرة | 0 | 0 | 0 |
| مستوطنات غير رسمية | 0 | 0 | 0 |
| مساكن غير لائقة | 0 | 0 | 0 |

بيانات السعودية وعمان والكويت غير متوفرة

المؤشر 1.11.1: نسبة السكان الحضريين الذين يعيشون في أحياء فقيرة، أو مستوطنات غير رسمية، أو مساكن غير لائقة

لا يعيش أحد من سكان دول مجلس التعاون في أحياء فقيرة أو مستوطنات غير رسمية أو مساكن غير لائقة. وتتشابه دول مجلس التعاون مع دول أخرى في العالم مثل استراليا ونيوزيلندا، وكذلك دول أوروبا وأمريكا الشمالية، بينما يصل المتوسط العالمي إلى 24.0% في عام 2018م.

المؤشر حول العالم:

| الإقليم / الحالة | نسبة سكان الحضر الذين يعيشون في أحياء فقيرة |
|-------------------------|---|
| أوروبا وأمريكا الشمالية | 0.01 |
| استراليا ونيو زيلاندا | 0.1 |
| العالم | 24.0 |

المؤشر 1.2.11: نسبة السكان الذين تتوفر لديهم وسائل النقل العام المناسبة، بحسب العمر، والجنس، والأشخاص ذوي الإعاقة

تشير البيانات المتوفرة لدى بعض دول مجلس التعاون إلى أن جميع السكان تتوفر لديهم وسائل النقل العام المناسبة. وقد استطاعت هذه الدول بلوغ الهدف المنشود قبل حلول عام 2030م.

جدول 2-11: نسبة السكان الذين تتوفر لديهم وسائل النقل العام المناسبة، بحسب العمر، والجنس، والأشخاص ذوي الإعاقة - 2019م

| البحرين | قطر | الكويت |
|---------|-----|--------|
| 100 | 100 | 100 |

بيانات الإمارات والسعودية وعمان غير متوفرة



جدول 3-11 نسبة المدن التي لديها هيكل يتيح مشاركة المجتمع المدني على نحو مباشر في تخطيط المناطق الحضرية، ويعمل بانتظام ويدرار بطريقة ديمقراطية -2019م

| السعودية | قطر |
|----------|-----|
| 99.6 | 100 |

بيانات السعودية لعام 2018م
بيانات الإمارات والبحرين وعمان والكويت غير متوفرة

المؤشر 2.3.11: نسبة المدن التي لديها هيكل يتيح مشاركة المجتمع المدني على نحو مباشر في تخطيط المناطق الحضرية، ويعمل بانتظام ويدرار بطريقة ديمقراطية أفادت بعض دول المجلس بوجود هياكل لديها تتيح مشاركة المجتمع المدني على نحو مباشر في تخطيط المناطق الحضرية، وتعمل هذه الهياكل بانتظام ويدرار بطريقة ديمقراطية.

المؤشر 2.5.11: نسبة الخسائر المباشرة الناجمة عن الكوارث الطبيعية بالنسبة للنتائج المحلي الإجمالي بما يشمل كوارث تدمير البنية التحتية وانقطاع الخدمات الأساسية

تفيد البيانات المتوفرة إلى أن الخسائر البشرية بسبب الكوارث كانت محدودة جداً في دول مجلس التعاون الخليجي عام 2018م، فلم تسجل خسائر بشرية إلا في المملكة العربية السعودية وسلطنة عمان التي سجلت حالات إغاثة .

جدول 4-11 نسبة الخسائر المباشرة الناجمة عن الكوارث الطبيعية بالنسبة للنتائج المحلي الإجمالي بما يشمل كوارث تدمير البنية التحتية وانقطاع الخدمات الأساسية - 2018م

| الخسارة / الاجراء | الإمارات | البحرين | السعودية | عمان (عدد) | قطر |
|-------------------|----------|---------|----------|------------|-----|
| وفيات | 0 | 0 | 0.17 | 0 | 0 |
| مفقودين | 0 | 0 | ... | 0 | 0 |
| مصابين | 0 | 0 | 0.29 | 0 | 0 |
| إغاثة | 0 | 0 | 0 | 148 | 0 |

بيانات الكويت غير متوفرة

المؤشر حول العالم:

| الإقليم / الحالة | نسبة نسبة النفايات الصلبة للمدن |
|-------------------------------------|---------------------------------|
| استراليا ونيوزيلاندا | 94.0 |
| ألمانيا / برلين | 100 |
| الولايات المتحدة الأمريكية- نيويورك | 98.5 |

جدول 5-11 نسبة النفايات الصلبة للمدن التي تجمع بانتظام ويجري تفريغها نهائياً على نحو كاف من مجموع النفايات الصلبة للمدن -2018م

| البحرين | السعودية | قطر | الكويت |
|---------|----------|-----|--------|
| 100 | 100 | 100 | 100 |

بيانات الإمارات وعمان غير متوفرة

المؤشر 1.6.11: نسبة النفايات الصلبة للمدن التي تجمع بانتظام ويجري تفريغها نهائياً على نحو كاف من مجموع النفايات الصلبة للمدن بحسب المدينة

أشارت البيانات المتوفرة حول دول المجلس إلى أن جميع النفايات الصلبة للمدن تجمع بانتظام ويجري تفريغها نهائياً على نحو كاف. وتتشابه دول مجلس التعاون في هذا المؤشر مع عدد من الدول المتقدمة، فقد بلغت النسبة في ألمانيا 100% وفي الولايات المتحدة الأمريكية 98.5% وفي أستراليا ونيوزيلاندا 94.0% وذلك في الفترة 2016 - 2017 م.



المؤشر 2.6.11: المتوسط السنوي لمستويات الجسيمات الدقيقة (مثل PM 10 و PM 2.5) في المدن (مرجح حسب السكان)

تفاوتت المتوسطات السنوية لجسيمات الغبار الدقيقة (pm10) في مدن دول مجلس التعاون، و بين مدن كل دولة على حده كما يتضح من بيانات المدن الرئيسية في المملكة العربية السعودية. وتشير البيانات إلى التذبذب لمستويات هذه الجسيمات عبر السنوات كما يتضح ذلك من بيانات دول الكويت الواردة أدناه.

المتوسط السنوي لمستويات الجسيمات (pm10) - قطر - 2017م

| الموقع | 2017 |
|----------------------|------|
| اسبير زون pm10 طبيعي | |
| جامعة قطر pm10 طبيعي | |
| الكويتش pm10 طبيعي | |

المتوسط السنوي لمستويات الجسيمات (pm10) - الكويت - 2013-2016م

| السنة | µg/m³ |
|-------|-------|
| 2013م | 193.0 |
| 2014م | 130.4 |
| 2015م | 160.2 |
| 2016م | 144.0 |

المتوسط السنوي لمستويات الجسيمات (pm10) - السعودية - 2018م

| المدينة | 2018 |
|-----------------------|------|
| منطقة الرياض | 157 |
| منطقة مكة المكرمة | 93 |
| منطقة جدة | 85 |
| منطقة المدينة المنورة | 92 |
| منطقة الشرقية | 119 |
| منطقة القصيم | 81 |
| منطقة أبها | 59 |
| منطقة تبوك | 70 |
| منطقة حائل | 102 |
| منطقة الطائف | 86 |

جدول 6-11 نسبة الدول التي تعتمد وتنفذ استراتيجيات وطنية للحد من مخاطر الكوارث تماشياً مع اطار سندي 2015 – 2030م

| الإمارات | البحرين | السعودية | عمان | قطر | الكويت |
|----------|---------|----------|------|-----|--------|
| نعم | نعم | ... | نعم | نعم | نعم |

بيانات والسعودية غير متوفرة

المؤشر 11.ب.1: نسبة الدول التي تعتمد وتنفذ استراتيجيات وطنية للحد من مخاطر الكوارث تماشياً مع اطار سندي 2015 – 2030م

أفادت جميع دول مجلس التعاون – عدا السعودية – بوجود استراتيجيات وطنية معتمدة ومنفذة لديها للحد من مخاطر الكوارث تماشياً مع اطار سندي 2015 – 2030م.

المؤشر 11.ب.2: نسبة الحكومات المحلية التي تعتمد وتنفذ استراتيجيات محلية للحد من مخاطر الكوارث تماشياً مع الاستراتيجيات الوطنية للحد من مخاطر الكوارث

أفادت بعض دول مجلس التعاون أن الحكومات المحلية لديها تعتمد وتنفذ استراتيجيات محلية للحد من مخاطر الكوارث تماشياً مع الاستراتيجيات الوطنية للحد من مخاطر الكوارث. و تتشابه هذه الدول مع كل من ألمانيا والولايات المتحدة الأمريكية، في حين ألاحظ في استراليا أن 23.5% فقط من الحكومات المحلية تعتمد وتنفذ مثل هذا النوع من الاستراتيجيات المحلية.

جدول 7-11 نسبة الحكومات المحلية التي تعتمد وتنفذ استراتيجيات محلية للحد من مخاطر الكوارث تماشياً مع الاستراتيجيات الوطنية للحد من مخاطر الكوارث

| البحرين | عمان | قطر |
|---------|------|-----|
| 100 | 100 | 100 |

بيانات الإمارات والسعودية والكويت غير متوفرة



الاستهلاك
والإنتاج
المسؤولان 12





الهدف 12 - ضمان وجود أنماط استهلاك وإنتاج مستدامة



100%

نسبة النفايات الخطرة التي يتم معالجتها في دول المجلس



1.6-22.6%

نصيب الفرد من توليد النفايات الخطرة في دول المجلس



أغلب

دول المجلس لديها خطط عمل وطنية للاستهلاك والإنتاج المستدامين

مؤشرات العالم



85.9 مليار طن

حجم البصمة البيئية الناجمة عن استهلاك المواد عالميا



11.7 طن متري

نصيب الفرد من الاستهلاك المحلي للمواد



400 مليار دولار

قيمة الإعانات المقدمة لقطاع الوقود الأحفوري عالميا



7.3 كغم

حجم النفايات الإلكترونية للفرد عالميا



الهدف 12 - ضمان وجود أنماط استهلاك وإنتاج مستدامة

12
الاستهلاك
والإنتاج
المسؤولان



ما زالت هناك حاجة إلى معالجة أنماط الاستهلاك والإنتاج غير المستدامين في دول مجلس التعاون الخليجي كما في الدول الأخرى، وما يجعل هذا السلوك من أهم التحديات وجود عوامل أخرى مثل تزايد ندرة المياه، وتزايد استخدام الطاقة وما تسببه من انبعاثات، وإنتاج النفايات، وانخفاض مستويات إعادة التدوير، وارتفاع معدلات تلوث الهواء. وهو ما يتطلب تغيير جذري في أنماط الاستهلاك والإنتاج غير المستدامة. وهو ما يتطلب إشراك القطاع الخاص لدعم هذا التحول، وإشراك المجتمعات والأفراد في تحقيقه.

جدول 1-12 عدد البلدان التي لديها خطط عمل وطنية للاستهلاك والإنتاج المستدامين أو التي أدمجت تلك الخطط في السياسات الوطنية باعتبارها أولوية أو غاية

| الكويت | قطر | عمان | السعودية | البحرين | الإمارات | |
|--------|-----|------|----------|---------|----------|---|
| نعم | نعم | نعم | ... | لا | نعم | هل يوجد لدى الدولة خطط عمل وطنية للاستهلاك والإنتاج المستدامين؟ |
| نعم | نعم | نعم | ... | لا | نعم | هل أدمجت الدولة خطط عمل وطنية للاستهلاك والإنتاج المستدامين في السياسات الوطنية على أنها أولوية |

المؤشر 1.12: عدد البلدان التي لديها خطط عمل وطنية للاستهلاك والإنتاج المستدامين أو التي أدمجت تلك الخطط في السياسات الوطنية باعتبارها أولوية أو غاية

أفادت بعض دول مجلس التعاون بوجود خطط عمل وطنية للاستهلاك والإنتاج المستدامين، وكذلك خطط عمل وطنية للاستهلاك والإنتاج المستدامين مدمجة في السياسات الوطنية باعتبارها أولوية، في حين لا تزال هناك دول أخرى لا توجد لديها مثل هذه الخطط والسياسات.

المؤشر 1.4.12: عدد الأطراف في الاتفاقيات البيئية الدولية

المتعددة الأطراف

المعلومات المتوفرة حولها المؤشر هي للمملكة العربية السعودية ودولة الكويت حيث أفادت بالتوقيع على الاتفاقيات البيئية المتعددة الأطراف، ومن أهمها اتفاقية بازل وستوكهولم وروتريام ومونتريال وميناماتا.

عدد الأطراف في الاتفاقيات البيئية الدولية المتعددة الأطراف

الكويت:

| الاتفاقية | موقف دولة الكويت | تاريخ التوقيع |
|-------------------|------------------|-----------------------------------|
| اتفاقية بازل | تم التوقيع | 1/9/1994 |
| اتفاقية روتردام | تم التوقيع | 1998/11/9 |
| اتفاقية استوكهولم | تم التوقيع | التوقيع 22/5/2001 التصديق 2006 |
| بروتوكول مونتريال | ... | ... |
| اتفاقية ميناماتا | تم التوقيع | 2013/11/10 |

السعودية

قامت المملكة العربية السعودية بجهود لتحقيق تنمية بيئية مستدامة، وذلك بمصادقتها على عدة اتفاقيات بيئية دولية متعددة الأطراف متعلقة بالمواد الخطرة، منها اتفاقية بازل، اتفاقية استوكهولم، اتفاقية روتردام واتفاقية ميناماتا.



جدول 2-12 التعليم من أجل التنمية المستدامة

| موضوع التعليم | مجال إدراج الموضوع | قطر | الكويت |
|---|--------------------------|-----|--------|
| تعليم المواطنة العالمية | السياسات الوطنية للتعليم | نعم | نعم |
| | المناهج | نعم | نعم |
| | إعداد المعلمين | نعم | نعم |
| | تقييم الطلبة | نعم | نعم |
| التعليم من أجل التنمية المستدامة (بما في ذلك التعليم في مجال تغير المناخ) | السياسات الوطنية للتعليم | نعم | نعم |
| | المناهج | نعم | نعم |
| | إعداد المعلمين | نعم | لا |
| | تقييم الطلبة | نعم | لا |

المؤشر 1.8.12: إلى أي مدى (i) تعليم المواطنة العالمية و (ii) التعليم من أجل التنمية المستدامة (بما في ذلك التعليم في مجال تغير المناخ) تم إدراجهم في: (أ) السياسات التربوية الوطنية (ب) المناهج الدراسية (ج) تدريب المعلمين و (د) تقييم الطلاب

أفادت كل من دولة قطر ودولة الكويت بأنهما تدرجان مواضيع تعليم المواطنة العالمية، والتعليم من أجل التنمية المستدامة (بما في ذلك التعليم في مجال تغير المناخ) في السياسات التربوية الوطنية وفي المناهج الدراسية وفي تدريب المعلمين وفي تقييم الطلاب.



العمل
المناخي 13





الهدف 13 - اتخاذ إجراءات عاجلة للتصدي لتغير المناخ واثاره



2.9 إصابة

لكل مائة ألف من السكان أعلى معدل إصابات من الكوارث الطبيعية في دول مجلس التعاون



1.7 وفاة

لكل مائة ألف من السكان أعلى معدل وفيات الكوارث الطبيعية في دول مجلس التعاون



أغلب

دول المجلس تعتمد وتنفذ استراتيجيات وطنية للحد من مخاطر الكوارث

مؤشرات العالم

20+ سم

ارتفاع في مستوى سطح البحر منذ عام 1880م



26 تريليون دولار

المكاسب الاقتصادية من العمل المناخي

85 بلدا حول العالم

لديها استراتيجيات وطنية للحد من مخاطر الكوارث

18 مليون وظيفة

سيوفرها قطاع الطاقة المستدامة بحلول 2030م



الهدف 13 - اتخاذ إجراءات عاجلة للتصدي لتغير المناخ و آثاره



تتأثر دول مجلس التعاون الخليجي كما غيرها من الدول من جراء تغير المناخ تأثراً بالغاً، بفعل ارتفاع درجات الحرارة، وندرة المياه والجفاف. في حين يستثمر العديد من البلدان في التكيف مع تغير المناخ وتنويع الاقتصادات واعتماد استراتيجيات وطنية للحد من مخاطر الكوارث، يبقى من الضروري توسيع نطاق الجهود على مستوى المنطقة، لتشمل جميع الجهات المعنية، وتوثيق الرابط بين العلوم والسياسات العامة للتصدي لتغير المناخ، وجعل تقييم آثار تغير المناخ والمخاطر جزءاً أصيلاً من أنظمة التخطيط.

جدول 1-13 عدد الأشخاص المتوفين والمفقودين ومن تضرروا مباشرة بسبب الكوارث من بين كل 100,000 شخص -2018م

| الخسارة / الاجراء | الإمارات | البحرين | السعودية | عمان | قطر |
|-------------------|----------|---------|----------|------|-----|
| وفيات | 0 | 0 | 0.17 | 0 | 0 |
| مفقودين | 0 | 0 | ... | 0 | 0 |
| مصابين | 0 | 0 | 0.29 | 0 | 0 |
| إغاثة | 0 | 0 | 0 | 148 | 0 |

بيانات الكويت غير متوفرة

المؤشر 1.1.13: عدد الأشخاص المتوفين والمفقودين ومن تضرروا مباشرة بسبب الكوارث من بين كل 100,000 شخص

تفيد البيانات المتوفرة إلى أن الخسائر البشرية بسبب الكوارث كانت محدودة جداً في دول مجلس التعاون الخليجي عام 2018م، فلم تسجل خسائر بشرية إلا في المملكة العربية السعودية وسلطنة عمان التي سجلت حالات إغاثة.

المؤشر 2.1.13: عدد البلدان التي تعتمد وتنفذ استراتيجيات وطنية للحد من مخاطر الكوارث تماشياً مع اطار سندي للحد من مخاطر الكوارث للفترة 2015 - 2030م

تشير المعطيات المتوفرة بأن جميع دول مجلس التعاون تعتمد وتنفذ استراتيجيات وطنية للحد من مخاطر الكوارث تماشياً مع اطار سندي للحد من مخاطر الكوارث للفترة 2015 - 2030م.

جدول 2-13 عدد البلدان التي تعتمد وتنفذ استراتيجيات وطنية للحد من مخاطر الكوارث تماشياً مع اطار سندي للحد من مخاطر الكوارث للفترة 2015 - 2030م

| الإمارات | البحرين | عمان | قطر | الكويت |
|----------|---------|------|-----|--------|
| نعم | نعم | نعم | نعم | نعم |

بيانات السعودية غير متوفرة

جدول 3-13 نسبة الحكومات المحلية التي تعتمد وتنفذ استراتيجيات وطنية للحد من مخاطر الكوارث تماشياً مع الاستراتيجيات الوطنية للحد من مخاطر الكوارث

| الإمارات | البحرين | عمان | قطر | الكويت* |
|----------|---------|------|-----|---------|
| نعم | نعم | نعم | نعم | ... |

بيانات السعودية غير متوفرة
*لا توجد حكومات محلية

المؤشر 3.1.13 نسبة الحكومات المحلية التي تعتمد وتنفذ استراتيجيات وطنية للحد من مخاطر الكوارث تماشياً مع الاستراتيجيات الوطنية للحد من مخاطر الكوارث

أفادت دول مجلس التعاون إلى وجود أن الحكومات المحلية لديها تعتمد وتنفذ استراتيجيات محلية للحد من مخاطر الكوارث تماشياً مع الاستراتيجيات الوطنية للحد من مخاطر الكوارث.



المؤشر 2.3.13: عدد البلدان التي أبلغت عن تعزيز قدراتها المؤسسية والهيكلية والفردية عن تنفيذ تدابير التكيف والتخفيف ونقل التكنولوجيا والتدابير الإنمائية

أفادت كل من دولة قطر ودولة الكويت فقط عن تعزيز قدراتها المؤسسية والهيكلية والفردية في مجال القدرات المؤسسية للتكيف مع التكنولوجيا ونقلها، ومجال قدرات الأفراد للتكيف مع التكنولوجيا ونقلها، ومجال وضع خطط تطوير لبناء قدرات المؤسسات والأفراد للتكيف مع التكنولوجيا ونقلها.

جدول 4-13 عدد البلدان التي أبلغت عن تعزيز قدراتها المؤسسية والهيكلية والفردية عن تنفيذ تدابير التكيف والتخفيف ونقل التكنولوجيا والتدابير الإنمائية

| الكويت | قطر | هل قامت الدولة بإجراءات منتظمة لتعزيز وبناء |
|--------|-----|---|
| نعم | نعم | 1. القدرات المؤسسية للتكيف مع التكنولوجيا ونقلها |
| نعم | نعم | 2. قدرات الأفراد للتكيف مع التكنولوجيا ونقلها |
| نعم | نعم | 3. وضع خطط تطوير لبناء قدرات المؤسسات والأفراد للتكيف مع التكنولوجيا ونقلها |



14 الحياة تحت الماء

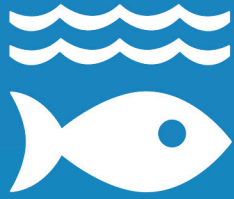



الهدف 14 - حفظ المحيطات والبحار والموارد البحرية واستخدامها على نحو مستدام لتحقيق التنمية المستدامة



% 59.0 - 12.0

نسبة الأرصدة السمكية الموجودة ضمن المستويات المستدامة بيولوجياً في دول مجلس التعاون

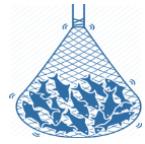

أقل من 0.2 %

نسبة مصائد الأسماك المستدامة من الناتج المحلي الإجمالي في دول مجلس التعاون



% 100 - 20.0

نسبة المناطق الاقتصادية الحصرية الوطنية التي تدار باستخدام نهج قائمة على النظم الإيكولوجية في دول مجلس التعاون



% 65.0 - 20.0

نطاق المناطق المحمية مقابل المناطق البحرية في دول مجلس التعاون

مؤشرات العالم

% 65.8

نسبة المصائد السمكية الموجودة ضمن المستويات المستدامة بيولوجياً



3.0 تريليون دولار

القيمة السوقية للموارد والصناعات البحرية

% 23.0

من انبعاثات ثاني أكسيد الكربون تمتصها المحيطات

% 40.0

من مساحة المحيطات تتأثر بملوثات مصائد الأسماك والأنشطة البحرية



الهدف 14 - حفظ المحيطات والبحار والموارد البحرية واستخدامها على نحو مستدام لتحقيق التنمية المستدامة



تمتاز المناطق البحرية المحيطة بدول مجلس التعاون الخليجي بانخفاض معدلات التلوث البحري والحموضة البحرية، جراء السياسات التي تأخذ بعين الاعتبار حماية البيئة البحرية في أنشطة التنمية البحرية والساحلية. وتصل نسبة متزايدة من المناطق البحرية إلى مستويات مستدامة من الناحية البيولوجية بفعل تنظيم الصيد ومحاربة الصيد غير القانوني. مما يضمن صحة أجيال اليوم والمستقبل ورفاههم وازدهارهم في جميع أنحاء المنطقة. لذلك لا بد من الاستمرار بتطبيق سياسات إنشاء مناطق بحرية محمية جديدة، والاستمرار في رصد الموارد البحرية وإدارتها بشكل مستدام، وإنفاذ القوانين ذات الصلة.

المؤشر 1.1.14: مؤشر فرط المغذيات في المناطق الساحلية (ICEP) وكثافة المخلفات البلاستيكية الطائفة

توفرت بيانات من دولة قطر حول هذا المؤشر لعام 2017م، حيث تشير البيانات إلى معدلات مقبولة لجميع المتغيرات وفي جميع المناطق التي تم قياس المؤشرات فيها، والتي شملت درجة الملوحة ووالحموضة وتركيز النترات والسيليكات وحجم المواد الصلبة في البحر.

قطر- تركيز المغذيات الطبيعية في المياه الساحلية القطرية بحسب الموقع - 2017م

| المنطقة | درجة الملوحة (وحدات العملية) | درجة الحموضة | نترات (مليغرام/لتر) | سليكات (مليغرام/لتر) | فوسفات (مليغرام/لتر) | مجموع المواد الصلبة العالقة (مليغرام/لتر) |
|------------------------|------------------------------|--------------|---------------------|----------------------|----------------------|---|
| الحد الأقصى المسموح به | 33 - 45 | 6.5 - 8.3 | 100 | 900 | 30 | 30 |
| خور العديد | 59 | 7.7 | 0 | 0.1 | ... | 22.6 |
| مسيعيد | 48.4 | 8.1 | 0 | 0 | ... | 14.4 |
| الوكرة | 48.4 | 8.1 | ... | 0.2 | ... | 16 |
| راس بوفنتاس | 48.5 | NM | ... | 0.1 | ... | 9.3 |
| الدوحة | 47.4 | 8 | 0.1 | 0.5 | ... | 20.5 |
| الخور | 51.1 | 7.8 | 0 | 0.1 | ... | 27.4 |
| الذخيرة | 51.1 | 7.8 | 0 | 0.1 | 0 | NM |
| راس لفان | 47.4 | 7.9 | 0 | 0 | 0 | 6.9 |
| راس ركن | 47.5 | 7.8 | 0 | 0 | ... | 11 |
| دخان | 61 | 7.9 | 0 | 0 | ... | 14.9 |
| سلوى | 62.9 | 7.8 | 0 | 0.1 | ... | 9.3 |

قطر- كمية المخلفات وأنقاض المياه البحرية حسب نوع المخلفات (بالطن) (2012-2018م)

| السنة | مخلفات خشب | مخلفات شواطئ | المجموع |
|-------|------------|--------------|---------|
| 2017 | 40.0 | 3650.0 | 3650.0 |
| 2018 | 12.1 | 2816.2 | 2828.3 |



جدول 1-14 نسبة المناطق الاقتصادية الحضرية الوطنية التي تدار باستخدام نهج قائمة على النظم الإيكولوجية

| السنة | قطر | الكويت |
|-------|-----|--------|
| 2017 | 100 | 20.0 |
| 2018 | 100 | ... |

المؤشر 1.2.14: نسبة المناطق الاقتصادية الحضرية الوطنية التي تدار باستخدام نهج قائمة على النظم الإيكولوجية

توفرت بيانات هذا المؤشر لكل من دولة قطر ودولة الكويت . حيث أفادت دولة قطر بأن جميع المناطق الاقتصادية الحضرية الوطنية تدار باستخدام نهج قائمة على النظم الإيكولوجية، بينما أفادت دولة الكويت بأن 20% من المناطق الاقتصادية الحضرية الوطنية تدار باستخدام نهج قائمة على النظم الإيكولوجية.

المؤشر 1.3.14: متوسط الحموضة البحرية المقاسة في مجموعة متفق عليها من محطات تمثيلية لأخذ العينات

توفرت بيانات هذا المؤشر لكل من المملكة العربية السعودية ودولة قطر ودولة الكويت ، وكما يتضح من الجداول رقم 2 تقارب متوسطات الحموضة في المملكة العربية السعودية ودولة الكويت، وكذلك في مدن دولة قطر.

جدول 2-14 متوسط الحموضة البحرية المقاسة في مجموعة متفق عليها من محطات تمثيلية لأخذ العينات

| السعودية | الكويت |
|----------|--------|
| 8.01 | 8.24 |

بيانات السعودية لعام 2018م، الكويت 2016م

قطر: متوسط الحموضة البحرية مقاسة بحدود متفق عليها من محطات ممثلة لأخذ العينات (2010- 2017)

| المنطقة | 2017 |
|-------------|------|
| خور العديد | 7.7 |
| مسيعيد | 8.1 |
| الوكرة | 8.1 |
| راس بوفنتاس | ... |
| الدوحة | 8 |
| الخور | 7.8 |
| الذخيرة | 7.8 |
| راس لفان | 7.9 |
| راس ركن | 7.8 |
| دخان | 7.9 |
| سلوى | 7.8 |



جدول 3-14 نسبة الأرصدة السمكية الموجودة ضمن المستويات المستدامة بيولوجياً- 2018م

| البحرين | السعودية | عمان | قطر | الكويت |
|---------|----------|--|------|--------|
| 12.0 | 48.0 | إمكانية التوسع في بعض الأنواع السمكية والمصائد | 59.0 | 25.0 |

بيانات البحرين لعام 2016م، قطر 2017م

المؤشر 1.4.14: نسبة الأرصدة السمكية الموجودة ضمن المستويات المستدامة بيولوجياً

تعتبر الأرصدة السمكية منخفضة في دول مجلس التعاون التي توفرت حولها بيانات ، وفي نفس الوقت يوجد تباين ملحوظ بين دول المجلس في هذا المؤشر حيث تتراوح النسبة بين 12.0% في مملكة البحرين و 59.0% في دولة قطر .

المؤشر 1.5.14: نطاق المناطق المحمية مقابل المناطق البحرية

تشير البيانات المتوفرة حول خمس دول من دول مجلس التعاون الخليجي بأنها جميعا لديها مناطق محمية مقابل المناطق البحرية (لم تتوفر بيانات حول دولة الإمارات العربية المتحدة). البيانات المتوفرة تختلف من دولة إلى أخرى من حيث وحدة القياس، فمنها من وفرت النسبة كما هو مطلوب في المؤشر وأخرى وفرت المساحة بالكيلو متر المربع.

يتضح من البيانات أن أعلى نسبة من المناطق المحمية مقابل المناطق البحرية موجودة في سلطنة عمان حيث بلغت 65.0% عام 2019م، بينما في مملكة البحرين بلغت النسبة 20.8%.

وعند المقارنة من دول ومناطق أخرى في العالم نجد أن النسبة في سلطنة عمان تفوق مثيلاتها في الدول المتقدمة وكذلك المتوسط العالمي، بينما في مملكة البحرين فإن النسبة أقل من مثيلاتها في الدول المتقدمة والمتوسط العالمي أيضا.

جدول 4-14 نطاق المناطق المحمية مقابل المناطق البحرية - 2019م

| البحرين % | السعودية (كلم 2) | عمان % | قطر (كلم 2) | الكويت (كلم 2) |
|-----------|------------------|--------|-------------|----------------|
| 20.8 | 7823.0 | 65.0 | 720.3 | 526.5 |

بيانات السعودية وقطر والكويت لعام 2018م

المؤشر حول العالم :

| الإقليم / الحالة | نسبة نطاق المناطق المحمية مقابل المناطق البحرية |
|----------------------------|---|
| أوروبا | 70.5 |
| الولايات المتحدة الأمريكية | 61.0 |
| العالم | 46.0 |

جدول 5-14 مصائد الأسماك المستدامة كنسبة من الناتج المحلي الإجمالي في الدول الجزرية الصغيرة النامية وأقل البلدان نمواً، وجميع البلدان -2015م

| الكويت | قطر |
|--------|------|
| 0.1 | 0.19 |

المؤشر 1.7.14: مصائد الأسماك المستدامة كنسبة من الناتج المحلي الإجمالي في الدول الجزرية الصغيرة النامية وأقل البلدان نمواً، وجميع البلدان

تتوفر بيانات هذا المؤشر لدولة قطر ودولة الكويت، حيث تشير البيانات إلى تدني مساهمة مصائد الأسماك المستدامة في الناتج المحلي الإجمالي على البلدين.



المؤشر 14.ب.1: مدى تطبيق إطار قانوني / تنظيمي /
سياساتي / مؤسسي يعترف بحقوق مصائد الأسماك
الصغيرة في الوصول إلى الموارد البحرية ويحمي تلك الحقوق
أفادت كل من سلطنة عمان ودولة الكويت بوجود إطار قانوني /
تنظيمي / سياساتي / مؤسسي يعترف بحقوق مصائد الأسماك
الصغيرة في الوصول إلى الموارد البحرية ويحمي تلك الحقوق. بينما لم
تتوفر معلومات حول باقي دول مجلس التعاون الخليجي.

جدول 6-14 مدى تطبيق إطار قانوني / تنظيمي / سياساتي / مؤسسي يعترف بحقوق
مصائد الأسماك الصغيرة في الوصول إلى الموارد البحرية ويحمي تلك الحقوق

| | | |
|--------|------|---|
| الكويت | عمان | هل يوجد إطار قانوني / تنظيمي / سياسة / إطار مؤسسي يعترف بحقوق الوصول لمصايد الأسماك ويحميها |
| نعم | نعم | |



15 الحياة
في البر

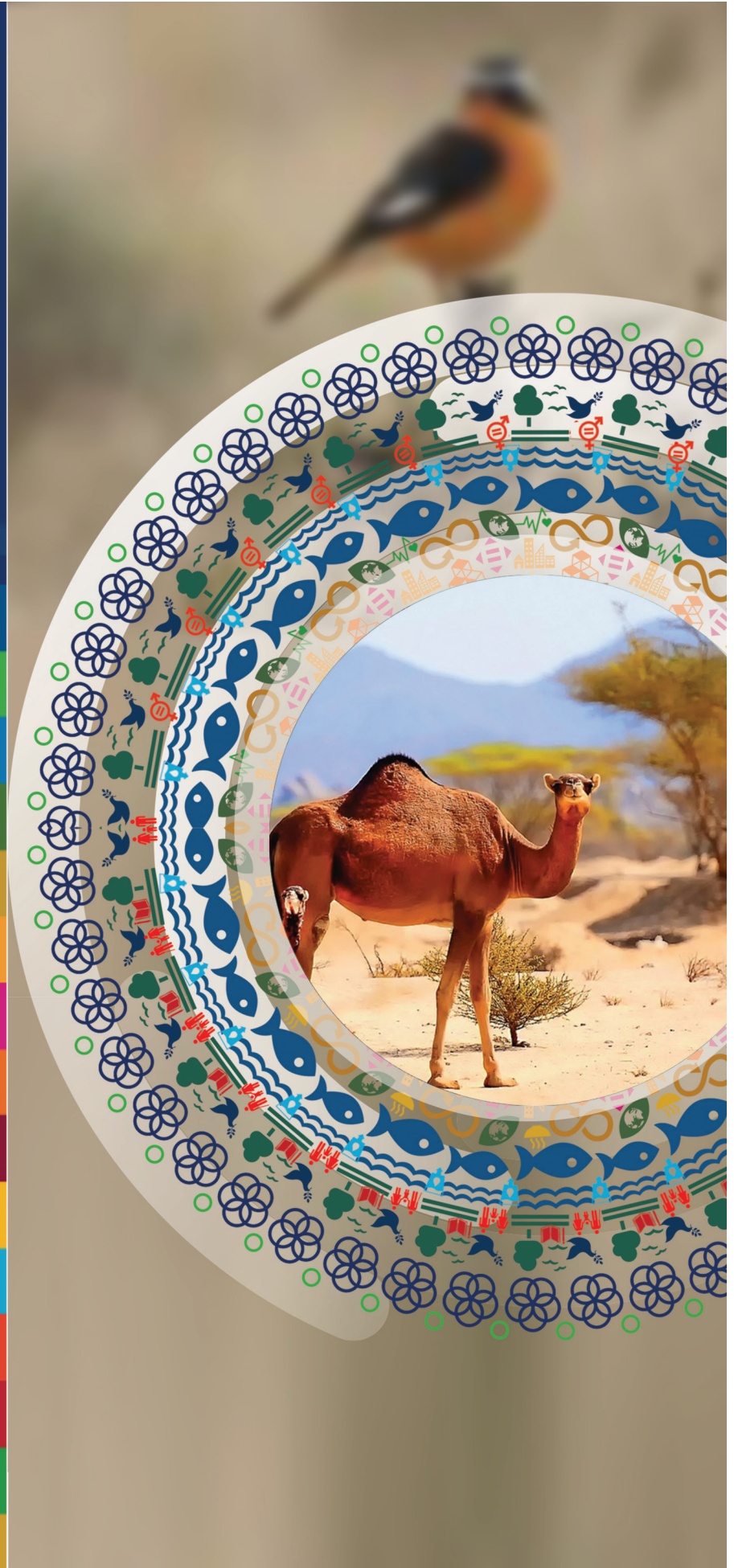



الهدف 15 - حماية النظم الإيكولوجية البرية وترميمها وتعزيز استخدامها على نحو مستدام، وإدارة الغابات على نحو مستدام، ومكافحة التصحر، ووقف تدهور الأراضي وعكس مساره، ووقف فقدان التنوع البيولوجي



95.0 – 7.3 %

نسبة الأراضي المتدهورة إلى مجموع مساحة اليابسة في دول مجلس التعاون



1.3 – 0.4 %

نسبة مساحة الغابات من مجموع مساحة اليابسة في دول مجلس التعاون



0.97 – 0.83

مؤشر القائمة الحمراء* في دول مجلس التعاون

* يقاس خطر الانقراض وتراوح قيمته بين (0-1) ، حيث تشير القيمة صفرا إلى جميع الأنواع منقرضة بينما القيمة (1) تظهر غياب خطر الانقراض

مؤشرات العالم

0.73

مؤشر القائمة الحمراء في العالم

31.2 %

مساحة الغابات من إجمالي مساحة اليابسة

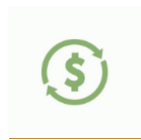

125 تريليون دولار سنويا
قيمة النظم الإيكولوجية التي يعتمد عليها الإنسان في عيشه

1.6 مليار

شخص حول العالم يعتمدون على الغابات في كسب عيشهم



الهدف 15 - حماية النظم الإيكولوجية البرية وترميمها وتعزيز استخدامها على نحو مستدام، وإدارة الغابات على نحو مستدام، ومكافحة التصحر، ووقف تدهور الأراضي وعكس مساره، ووقف فقدان التنوع البيولوجي



في حين يزداد التصحر في دول مجلس التعاون الخليجي وتدهور الأراضي، إلا أن النظم الإيكولوجية والتنوع البيولوجي يتم الحفاظ عليها، مما أدى إلى تقليل فقدان التنوع البيولوجي. وهي عوامل لو لم يتم أخذها بالاعتبار فإن لها تأثيراً سلبياً على صحة الإنسان ورفاهه، وعلى البيئة الطبيعية كذلك. لذلك من الضروري إدارة الأراضي على نحو مستدام من خلال المناطق المحمية والزراعة المستدامة، إلى جانب التخطيط الإقليمي المنسق والاستراتيجي، وزيادة الاستثمار في الإدارة المستدامة للغابات وترميم المناظر الطبيعية، وذلك من أجل عكس المسار الحالي للخسارة والتدهور.

جدول 1-15 مساحة الغابات كنسبة من مجموع مساحة اليابسة

| السنة | البحرين | السعودية | عمان* | قطر (كم2)** |
|-------|---------|----------|-------|-------------|
| 2014 | ... | ... | ... | 0.06 |
| 2015 | na | 1.35 | 0.43 | 0.08 |

بيانات الإمارات والكويت غير متوفرة

* نسبة غابات أشجار القرم بالنسبة لمساحة المحميات

** أشجار المنغروف (البيانات الواردة هي لحجم المساحة 7.35 كم² و 9.0 كم²، تم احتساب النسبة من قبل المركز الإحصائي)

المؤشر 1.15: مساحة الغابات كنسبة من مجموع

مساحة اليابسة

نظراً للطبيعة المناخية الصحراوية لدول مجلس التعاون فإن ظاهرة وجود الغابات تكاد تكون معدومة فيها، باستثناء المملكة العربية السعودية التي يوجد فيها مناطق يساعد مناخها على نمو الغابات فيها وهي تمثل 1.3 % من إجمالي المساحة الكلية للمملكة.

جدول 2-15 نسبة المواقع الهامة التي تجسد التنوع البيولوجي لليابسة والمياه العذبة والتي تشملها المناطق المحمية

| الدولة | المؤشر | 2017 |
|----------|--|--------|
| السعودية | الزيادة في مساحة المحميات | - |
| | المساحة الإجمالية للمحميات (كلم2) | 85,393 |
| عمان | نسبة المحميات من إجمالي أراضي الدولة (%) | 4.27 |
| | نسبة المحميات من إجمالي أراضي الدولة (%) | 3.53 |
| الكويت | نسبة المحميات من إجمالي أراضي الدولة (%) | 11.0 |

المؤشر حول العالم :

| الإقليم / الحالة | نسبة نطاق المناطق المحمية مقابل المناطق البحرية |
|----------------------------|---|
| أوروبا | 65.6 |
| الولايات المتحدة الأمريكية | 39.9 |
| العالم | 43.7 |

المؤشر 2.1.15: نسبة المواقع الهامة التي تجسد التنوع البيولوجي لليابسة والمياه العذبة والتي تشملها المناطق المحمية، حسب نوع النظام الإيكولوجي

تراوحت نسبة المحميات من المساحة الاجمالية للدولة بدول مجلس التعاون بين 3.5 % و 11.0 %. وعند مقارنة المساحات المحمية في دول مجلس التعاون الخليجي مع بعض الدول المتقدمة ومع المتوسط العالمي نجد أن النسبة التي توفرت حولها بيانات أقل من مثيلاتها في أوروبا والولايات المتحدة الأمريكية وأيضاً من المتوسط العالمي والذي بلغ 43.7 % عام 2019م.



جدول 3-15 نسبة الأراضي المتدهورة إلى مجموع مساحة اليابسة- 2018م

| السعودية | عمان | قطر |
|----------|------|------|
| 14.0 | 7.3 | 95.0 |

بيانات السعودية لعام 2015م عُمان 2015-2020م ، قطر 2005م
بيانات الإمارات والبحرين غير متوفرة

المؤشر حول العالم :

| نسبة الأراضي المتدهورة إلى مجموع مساحة اليابسة | الإقليم / الحالة |
|--|------------------|
| 25.0 | شرق آسيا |
| 18.0 | إفريقيا |
| 20.0 | " " |

المؤشر 1.3.15: نسبة الأراضي المتدهورة إلى مجموع

مساحة اليابسة

تفاوتت نسبة الأراضي المتدهورة إلى مجموع مساحة اليابسة بين بعض دول مجلس التعاون ، حيث تراوحت النسبة بين 7.3% و 95.0%.

وعند المقارنة مع مناطق أخرى والمتوسط العالمي نجد أن المتوسط في بعض دول المجلس أقل من المتوسط العالمي وبعض المناطق الأخرى مثل شرق آسيا وإفريقيا عام ، بينما تجاوزت بعض الدول الأخرى هذه المتوسطات.

المؤشر 1.4.15: التغطية محسوبة بالمناطق المحمية من

المواقع المهمة للتنوع البيولوجي الجبلي

نظرا للطبيعة الجغرافية لكل من مملكة البحرين ودولة قطر ودولة الكويت فلا يوجد فيها جبال لذلك فإن المؤشر لا ينطبق على هذه الدول. ومن الدول الثلاث الأخرى التي تتوفر فيها جبال (دولة الإمارات العربية المتحدة، والمملكة العربية السعودية، وسلطنة عمان) إلا أن البيانات المتوفرة لسلطنة عمان فقط حيث بلغت نسبة المناطق المحمية من المواقع المهمة للتنوع البيولوجي الجبلي 10.6% عام 2019م.

جدول 4-15 التغطية محسوبة بالمناطق المحمية من المواقع المهمة للتنوع البيولوجي الجبلي - 2019م

| السنة | عمان |
|-------|------|
| 2018 | 10.6 |
| 2019 | 10.6 |

جدول 5-15 مؤشر القائمة الحمراء - 2019م

المؤشر 1.5.15: مؤشر القائمة الحمراء

بلغ مؤشر القائمة الحمراء في بعض دول مجلس التعاون مستويات متقدمة، حيث تراوح قيمة المؤشر بين 0 و 1 فكلما اقترب المؤشر من 1 كان الوضع ممتازا وكلما اقترب من 0 كان سيئا).

| المؤشر / البحرين | القيمة | عمان | قطر |
|--|--------|------|------|
| مؤشر القائمة الحمراء (المهددة بالانقراض) | 24.0 | 0.97 | 0.83 |
| مؤشر القائمة الحمراء (المهددة بالخطر) | 20.0 | | |
| مؤشر القائمة الحمراء (غير حصين) | 20.0 | | |
| مؤشر القائمة الحمراء (بالقريب مهددة) | 16.0 | | |
| مؤشر القائمة الحمراء (أقل اهتمام) | 4.0 | | |
| مؤشر القائمة الحمراء (لا ينطبق) | 12.0 | | |
| مؤشر القائمة الحمراء (لم يتم تقييمه) | 4.0 | | |

بيانات البحرين لعام 2017م ، عُمان 2015-2020م ، قطر 2010م
بيانات الإمارات والسعودية والكويت غير متوفرة



السلام والعدل
والمؤسسات
القوية 16





الهدف 16 - التشجيع على إقامة مجتمعات مسالمة لا يُهْمَش فيها أحد من أجل تحقيق التنمية المستدامة، وإتاحة إمكانية وصول الجميع إلى العدالة، وبناء مؤسسات فعالة وخاضعة للمساءلة وشاملة للجميع على جميع المستويات



28.2 – 38.2 %

المحتجزون غير المحكوم عليهم كنسبة من مجموع السجناء في دول مجلس التعاون



جميع

دول مجلس التعاون لديها مؤسسات وطنية مستقلة لحقوق الإنسان



0.27 – 1.8

معدل ضحايا القتل عمداً لكل 100,000 من السكان في دول مجلس التعاون



حوالي 100 %

نسبة الأطفال دون سن الخامسة المقيدين في السجل المدني في دول مجلس التعاون

مؤشرات العالم

8 من 10 أطفال

ممن هم في سن أقل من 14 سنة تعرضوا لعدوان نفسي أو بدني في أسرهم

5.8 %

معدل جرائم القتل لكل مائة ألف شخص في العالم

1.26 تريليون دولار

كل سنة كلفة الفساد والرشوة والتهرب الضريبي في البلدان النامية

1.0 مليار

شخص في العالم غير قادرين على إثبات هويتهم بشكل قانوني

1 من 4 أطفال دون الخامسة

لم تسجل ولادتهم رسمياً على مستوى العالم

31.0 %

المحتجزون بدون محاكمة بارتكاب جريمة كنسبة من مجموع السجناء في العالم



الهدف 16 - التشجيع على إقامة مجتمعات مسالمة لا يُهْمَش فيها أحد من أجل تحقيق التنمية المستدامة، وإتاحة إمكانية وصول الجميع إلى العدالة، وبناء مؤسسات فعالة وخاضعة للمساءلة وشاملة للجميع على جميع المستويات



في ظل سيادة القانون والالتزام بالمعاهدات والاتفاقيات العالمية لحقوق الإنسان لا يوجد عوامل تعيق من قدرة دول مجلس التعاون الخليجي على تحقيق الهدف 16. فوجود نظم قضائية فاعلة تساهم في تعزيز جهود دول مجلس التعاون الخليجي على تحقيق التنمية المستدامة، فلا توجد قوانين تشجع التمييز وعدم المساواة بين الجنسين وبين أفراد المجتمع بشكل عام، وكذلك فإن توقّر الإرادة الحقيقية لتوسيع الفضاء المدني والانتقال إلى مجتمعات عادلة وسلميّة وشاملة للجميع يساعد على بناء مؤسسات فاعلة وشفّافة وخاضعة للمساءلة قادرة على دعم تحقيق جميع أهداف التنمية المستدامة.

جدول 1-16 معدل ضحايا القتل عمداً لكل 100,000 من السكان حسب الجنس - 2018م

| الدولة | الجنس | القيمة |
|----------|-------------|--------|
| الإمارات | كلا الجنسين | ... |
| البحرين | كلا الجنسين | 0.27 |
| السعودية | ذكر | 2.92 |
| | أنثى | 0.23 |
| عمان | كلا الجنسين | 1.78 |
| | كلا الجنسين | 0.28 |
| قطر | ذكر | 0.50 |
| | أنثى | 0.00 |
| الكويت | كلا الجنسين | ... |
| | كلا الجنسين | 0.6 |

بيانات البحرين والسعودية وعمان وقطر لعام 2018م
بيانات الإمارات غير متوفرة

المؤشر حول العالم:

| معدل ضحايا القتل عمداً | | الإقليم / الحالة |
|------------------------|------|-------------------------|
| ذكور | إناث | |
| 5.14 | 1.68 | أوروبا وإمريكا الشمالية |
| 1.11 | 0.66 | استراليا |
| 9.35 | 2.14 | العالم |

المؤشر 1.1.16: معدل ضحايا القتل عمداً لكل 100,000 من السكان حسب الجنس

تعتبر معدلات القتل العمد في دول مجلس التعاون منخفضة جداً مقارنة مع المتوسط العالمي والدول المتقدمة. وتتشابه المعدلات في مجلس التعاون الخليجي مع المعدل في استراليا في عام 2018م، بينما ينخفض عن مثيله في أوروبا وأمريكا الشمالية لنفس العام.



جدول 2-16 نسبة السكان الذين تعرضوا (أ) للعنف البدني (ب) العنف النفسي (ج) العنف الجنسي خلال الاثني عشر شهراً السابقة - 2018م

| الدولة | نوع العنف | الجنس | |
|---------------------------------|----------------------|-------|------|
| | | ذكور | إناث |
| عمان (لكل 100 ألف من السكان) | العنف البدني | ... | ... |
| | العنف الجنسي | ... | ... |
| قطر % | أكثر من نوع من العنف | 0.0 | 0.0 |
| الكويت % | العنف البدني | ... | ... |
| | العنف النفسي | ... | ... |
| | الجنسي | ... | ... |

بيانات الكويت لعام 2016م
بيانات الإمارات والبحرين والسعودية غير متوفرة

المؤشر 3.1.16: نسبة السكان الذين تعرضوا (أ) للعنف البدني (ب) العنف النفسي (ج) العنف الجنسي خلال الاثني عشر شهراً السابقة

تشير البيانات المتوفرة لدى بعض دول المجلس إلى أن انخفاض معدلات العنف بجميع أشكاله، حيث تشير البيانات أن النسب والمعدلات منخفضة جدا وتكاد تكون حالات الاعتداءات بمختلف أنواعها النفسية والجسدية والجنسية والمتعددة معدومة في الدول التي توفرت حولها بيانات.

المؤشر 4.1.16: نسبة السكان الذين يشعرون بالأمان عند تجوالهم على الأقدام بمفردهم في أنحاء المنطقة التي يعيشون فيها

توفرت بيانات هذا المؤشر لكل من دولة الإمارات العربية المتحدة ودولة قطر، حيث تشير بيانات الدولتين إلى مستويات عالية من الأمان تصل إلى 100% أو تقترب منها.

ويعتبر هذا المؤشر في دول مجلس التعاون أفضل بكثير من مثيله في الدول المتقدمة كما تعكسه البيانات الواردة أدناه.

جدول 3-16 نسبة السكان الذين يشعرون بالأمان عند تجوالهم على الأقدام بمفردهم في أنحاء المنطقة التي يعيشون فيها - 2018م

| الإمارات | قطر |
|----------|-----|
| 99.0 | 100 |

بيانات البحرين والسعودية وعمان والكويت غير متوفرة

المؤشر حول العالم:

| نسبة السكان الذين يشعرون بالأمان عند تجوالهم على الأقدام بمفردهم | الإقليم / الحالة |
|--|------------------|
| 90.0 | استراليا |
| 79.0 | ألمانيا |
| 69.0 | العالم |



جدول 4-16: نسبة الأطفال الذين تتراوح أعمارهم بين سنة واحدة و17 سنة والذين تعرضوا لأي عقاب بدني و/أو إعتداء نفسي من جانب مقدمي الرعاية في الشهر السابق - 2018م

| نوع العقاب | عمان | قطر * | الكويت |
|--------------|------|-------|--------|
| عقاب بدني | 0.0 | 34.3 | 0.0 |
| اعتداء نفسي | 0.0 | 43.3 | 0.0 |
| العقابين معا | ... | 49.9 | 0.0 |

بيانات عُمان لعام 2015م، قطر 2012م
بيانات الإمارات والبحرين والسعودية غير متوفرة
* الأطفال 12-14 سنة

المؤشر 1.2.16: نسبة الأطفال الذين تتراوح أعمارهم بين سنة واحدة و17 سنة والذين تعرضوا لأي عقاب بدني و/أو إعتداء نفسي من جانب مقدمي الرعاية في الشهر السابق

تشير بيانات بعض دول المجلس حول نسبة الأطفال الذين تعرضوا لعقاب بدني في الفئة العمرية 0 - 17 سنة إلى بلوغها مستويات متدنية تصل إلى 0.0%. بينما ترتفع هذه النسبة إلى حوالي 50% في دولة قطر في الفئة العمرية 12-14 سنة.

المؤشر 2.2.16: عدد ضحايا الإتجار بالبشر لكل 100,000 نسمة، بحسب نوع الجنس والفئة العمرية وشكل الاستغلال

لم تبلغ عن بيانات هذا المؤشر سوى سلطنة عمان و دولة قطر، وفق بيانات هاتين الدولتين يتضح أن قيمة المؤشر متدنية جدا وهذا قد يعود القوانين والتشريعات التي تمنع هذا النوع من الجرائم بدول مجلس التعاون.

جدول 5-16: عدد ضحايا الإتجار بالبشر لكل 100,000 نسمة، بحسب نوع الجنس والفئة العمرية وشكل الاستغلال - 2017م

| قطر | عمان |
|-----|------|
| 0 | 0.17 |

بيانات عُمان لعام 2017م، قطر 2012-2018م
بيانات الإمارات والبحرين والسعودية والكويت غير متوفرة

جدول 6-16: المحتجزون غير المحكوم عليهم كنسبة من مجموع السجناء - 2018م

| الجنس | الإمارات | السعودية | قطر | الكويت |
|----------|----------|----------|-----|--------|
| ذكور | .. | 36.69 | 0 | ... |
| إناث | ... | 0.68 | 0 | ... |
| الإجمالي | 38.21 | 37.37 | 0 | 28.2 |

بيانات الإمارات لعام 2014م، قطر 2012-2018م، الكويت 2017م
بيانات البحرين و عُمان غير متوفرة

المؤشر حول العالم:

| الإقليم / الحالة | نسبة المحتجزين غير المحكوم عليهم من مجموع السجناء |
|-------------------------|---|
| استراليا | 31.6 |
| أوروبا وأمريكا الشمالية | 19.5 |
| العالم | 30.8 |

المؤشر 2.3.16: المحتجزون غير المحكوم عليهم كنسبة من مجموع السجناء

تتقارب نسب المحتجزين غير المحكوم عليهم كنسبة من مجموع السجناء في دول مجلس التعاون الخليجي ا (عدا دولة قطر) حيث تراوح النسبة بين 28.2% و 38.1%. وتتجاوز هذه المعدلات في بعض دول المجلس المتوسط العالمي البالغ 30.8% وبعض الدول الأخرى كاستراليا والولايات المتحدة الأمريكية عام 2018م.



المؤشر 2.4.16: نسبة الأسلحة المضبوطة أو المعثور عليها أو المسلمة التي تحرت سلطة مختصة عن مصدرها غير المشروع / ظروفها أو تثبتت من ذلك تمشياً مع الصكوك الدولية

ترتفع نسبة الأسلحة المضبوطة أو المعثور عليها أو المسلمة لدى السلطات المختصة في بعض دول المجلس والتي تتراوح بين 56.7% - 78.5%.

جدول 7-16 نسبة الأسلحة المضبوطة أو المعثور عليها أو المسلمة التي تحرت سلطة مختصة عن مصدرها غير المشروع - 2018م

| السعودية | الكويت |
|----------|--------|
| 78.5 | 56.7 |

بيانات الإمارات والبحرين وعمان غير متوفرة
بيانات دولة قطر هي عبارة عن عدد القطع المضبوطة والتي = 102 قطعة

المؤشر 1.6.16 النفقات الحكومية الأولية كنسبة من الميزانية الأصلية المعتمدة، بحسب القطاع (أو بحسب رموز الموازنة أو نحوها)

يشير الجدول أدناه إلى توزيع الانفاق الحكومي على القطاعات المختلفة، ويتضح من الجدول وجود اختلاف في تصنيف القطاعات من دولة إلى أخرى. ولكن بشكل عام يتضح من البيانات أن هناك عدالة في التوزيع بين القطاعات الاجتماعية والبيئية والاقتصادية.

جدول 8-16 النفقات الحكومية الأولية كنسبة من الميزانية الأصلية المعتمدة، بحسب القطاع - 2019م

| قطر 2018م | | عمان 2018م | | السعودية 2016م | | البحرين 2019م | |
|-----------|------------------------------|------------|----------------------------|----------------|---------------------------------|---------------|--|
| % | القطاع | % | القطاع | % | القطاع | % | القطاع |
| 25.7 | الرواتب والأجور | 13.1 | التعليم | 12.0 | قطاع الإدارة العامة | 25.7 | قطاع الإدارة العامة |
| 26.3 | المصروفات الجارية الأخرى | 5.1 | الصحة | 7.0 | القطاع العسكري (الدفاع - الحرس) | 16.28 | قطاع الدفاع |
| 2.2 | المصروفات الرأسمالية الثابتة | 3.5 | الضمان والرعاية الاجتماعية | 4.0 | قطاع الأمن والمناطق الإدارية | 12.6 | قطاع النظام العام وشئون السلامة العامة |
| 45.8 | المشاريع الرئيسية | 21.7 | جملة | 16.0 | قطاع خدمات البلدية | 9.1 | قطاع الشئون الاقتصادية والبنية التحتية |
| | | | | 7.0 | قطاع التعليم | 0.13 | قطاع حماية البيئة |
| | | | | 24.0 | قطاع الصحة والتنمية الاجتماعية | 3 | قطاع الإسكان ومرافق المجتمع |
| | | | | 20.0 | قطاع الموارد الاقتصادية (%) | 9.1 | قطاع الصحة |
| | | | | 25.0 | قطاع التجهيزات الأساسية والنقل | 2 | قطاع الشباب والثقافة والإعلام |
| | | | | 48.0 | وحدة البرامج العامة | 10 | قطاع التعليم |
| | | | | 16.0 | المجموع | 100 | المجموع |

بيانات السعودية لعام 2016م ، وعمان وقطر 2018م
بيانات الإمارات والكويت غير متوفرة



جدول 16-9: نسبة السكان الراضين عن التجربة الأخيرة لهم في الاستفادة من الخدمات العامة – 2018م

البحرين:

| السنة | | مجال الرضى |
|-------|------|------------------------------|
| 2018 | 2017 | |
| 93.0 | 87.0 | زيادة نسبة الوعي لدى العملاء |
| 88.0 | 85.0 | زيادة معدل الاستخدام |
| 81.0 | 77.0 | زيادة نسبة رضا العملاء |

قطر:

| النوع الاجتماعي | الخدمات التعليمية | الخدمات الصحية |
|-----------------|-------------------|----------------|
| ذكور | 93.9 | 50.9 |
| اناث | 93.2 | 96.5 |

المؤشر 2.6.16: نسبة السكان الراضين عن التجربة الأخيرة لهم في الاستفادة من الخدمات العامة

وفرت دولتان فقط معلومات حول هذا المؤشر، ويوجد اختلاف في تصنيف وحدات القياس، فركزت بيانات مملكة البحرين على أهمية وعي العملاء ورضاهم وتكرار استخدام الخدمات، في حين قارنت بيانات دولة قطر بين مدى الرضى عن الخدمات التعليمية والصحية مع المقارنة بين الذكور والاناث، حيث تشير البيانات إلى وجود اختلاف في رضى الذكور عن الخدمات الصحية، ولا يوجد تفاوت في رضى الاناث عن هذه الخدمات.

جدول 16-10: نسبة الوظائف في المؤسسات الوطنية والمحلية – 2019م
عُمان:

| الفئة | نسب السكان في الفئة | نسب العاملين من نفس الفئة |
|----------------------------|---------------------|---------------------------|
| نسبة النساء | 30.0 | 41.0 |
| نسبة الأشخاص أقل من 35 سنة | 59.0 | 36.0 |
| نسبة الأشخاص ذوي الإعاقة | 0.7 | 0.34 |

الكويت:

| التوزيع النسبي للعاملين في: | ذكور | اناث | جملة |
|--|------|------|------|
| بالوزارات الى اجمالي العاملين بالدولة | 60.8 | 84.1 | 73.7 |
| بالإدارات الحكومية الى اجمالي العاملين بالدولة | 8.3 | 3.9 | 5.8 |
| بالهيئات والمؤسسات والجهات ذات الميزانيات المخصصة الى اجمالي العاملين بالدولة | 11.9 | 6.8 | 9.1 |
| بالهيئات والمؤسسات والجهات ذات الميزانيات المستقلة الى اجمالي العاملين بالدولة | 5.9 | 3.7 | 4.7 |
| بالشركات المملوكة للدولة ملكية كاملة الى اجمالي العاملين بالدولة | 13.2 | 1.4 | 6.7 |
| بوزارة العدل الى اجمالي العاملين بالدولة | 3.9 | 2.2 | 3.0 |
| بمجلس الأمة الى اجمالي العاملين بالدولة | 0.3 | 0.1 | 0.2 |

المؤشر 1.7.16: نسبة الوظائف في المؤسسات الوطنية والمحلية بما في ذلك (أ) الهيئات التشريعية (ب) الخدمة العامة (ج) السلطة القضائية مقارنة بالتوزيعات الوطنية حسب الجنس والعمر والأشخاص ذوي الإعاقة والفئات السكانية

توفرت بيانات من سلطنة عمان من بين دول مجلس التعاون حول هذا المؤشر بنفس مفهوم المؤشر. وتشير البيانات إلى ارتفاع نسبة النساء في مجال التوظيف، ففي حين تشكل النساء ما نسبته 30.0% من السكان في سن العمل، فإنهن يشكلن 41.0% من العاملين في نفس الفئة العمرية، أما الفئة العمرية الأقل من 35 سنة فيشكلن 59.0% من السكان و يستحوذن على 36.0% من الوظائف، وفيما يخص ذوي الاحتياجات الخاصة فإنهم يشكلون 0.7% من السكان و يستحوذون على 0.4% من الوظائف وذلك حسب بيانات .

في حين أن البيانات المتوفرة عن دولة الكويت تعرض مؤشرات أخرى حسب النوع الاجتماعي ولا تبين التفاوت في توزيع فئات المجتمع مع نسب العاملين في الجهات المختلفة.



جدول 11-16 نسبة الأطفال دون سن الخامسة الذين تم تسجيل ولاداتهم - 2019م

| البحرين | السعودية | قطر | الكويت |
|---------|----------|-----|--------|
| 100 | 99.2 | 100 | 100 |

بيانات السعودية لعام 2018م
بيانات الإمارات و عُمان غير متوفرة

المؤشر حول العالم:

| نسبة الأطفال دون سن الخامسة الذين تم تسجيل ولاداتهم | الإقليم / الحالة |
|---|----------------------------|
| 100 | أوروبا |
| 100 | الولايات المتحدة الأمريكية |
| 73.4 | العالم |

المؤشر 1.9.16: نسبة الأطفال دون سن الخامسة الذين

سجلت ولاداتهم في قيد السجل المدني بحسب العمر

تشير البيانات أن جميع الأطفال دون سن الخامسة في دول مجلس التعاون التي تتوفر بياناتها مقيدون في السجل المدني الرسمي، حيث بلغت النسبة في جميع هذه الدول 100 % أو تقترب منها

تشابه دول مجلس التعاون مع الدول المتقدمة في هذا الشأن حيث تبلغ نسبة تسجيل الأطفال دون الخامسة في كل من أوروبا والولايات المتحدة الأمريكية 100%، بينما تنخفض هذه النسبة على المستوى العالمي لتصل إلى 73.4% عام 2019م

المؤشر 1.أ.16: وجود مؤسسات وطنية مستقلة لحقوق الإنسان التزاما بمبادئ باريس

أفادت جميع دول مجلس التعاون - عدا عُمان - بوجود مؤسسات وطنية مستقلة لحقوق الإنسان التزاما بمبادئ باريس (مبادئ باريس: هي مجموعة معايير دولية تنظم وتوجه أعمال المؤسسات الوطنية لحقوق الإنسان، اعتمدها الجمعية العامة للأمم المتحدة في عام 1993).

جدول 12-16 وجود مؤسسات وطنية مستقلة لحقوق الإنسان التزاما بمبادئ باريس - 2019م

| البحرين | السعودية | قطر | الكويت |
|---------|----------|-----|--------|
| نعم | نعم | نعم | نعم |

بيانات الإمارات غير متوفرة



عقد الشراكات
لتحقيق
الأهداف

17





الهدف 17 - تعزيز وسائل التنفيذ وتنشيط الشراكة العالمية من أجل التنمية المستدامة

IV
عقد الشراكات
لتحقيق
الأهداف



% **13.0 – 4.3**

نسبة تحويلات العاملين من الناتج المحلي الإجمالي في دول مجلس التعاون



% **42.0 - 21.0**

مجموع الإيرادات الحكومية كنسبة من الناتج المحلي الإجمالي في دول مجلس التعاون



% **90.0 – 68.5**

نسبة الأفراد الذين يستخدمون الإنترنت في المناطق العريضة في دول مجلس التعاون



شخص **12.2 – 5.5**

معدل الاشتراكات في الانترنت السلكي في المناطق العريضة لكل 100 شخص في دول مجلس التعاون

% **30.0**

حجم الإيرادات الحكومية العالمية من الناتج المحلي الاجمالي

% **15.0**

نسبة الاشتراكات العالمية في الشبكات الثابتة ذات النطاق العريض

دولة **132**

لديها تشريعات إحصائية وطنية متوافقة مع المبادئ الدولية الأساسية للإحصاءات الرسمية

147 مليار دولار أمريكي

صافي حجم التدفقات المساعدة الإنمائية الرسمية

2/1 سكان

العالم يستخدمون الإنترنت

مليار دولار **33.5**

حجم المساعدة الإنمائية الرسمية في مجال بناء القدرات والتخطيط الوطني

مؤشرات العالم



الهدف 17 - تعزيز وسائل التنفيذ وتنشيط الشراكة العالمية من أجل التنمية المستدامة



تفرض غايات الهدف 17 أطراً عالمية لتنظيم تدفق وإدارة الموارد المالية والاقتصادية والطبيعية، وحركة الأفراد، وتوجه سبل تبادل المعارف والقدرات ونقلها. بالنسبة لدول مجلس التعاون الخليجي فإنها لا تواجه أية تحديات في حشد وسائل التنفيذ على الصعيد الوطني بسبب توفرها بشكل كبير، وهي تعتبر من الدول الداعمة لتحقيق خطة 2030، وهي تساعد من خلال الدعم التنموي إلى معالجة عدم المساواة داخل البلدان والمناطق وفيما بينها سواء من خلال الدعم المادي المباشر أو دعم المبادرات الدولية والإقليمية في الدول التي تحتاج إلى دعم سواء مادي أو بالخبرات. حيث تساهم دول مجلس التعاون الخليجي في دعم الأولويات في المنطقة العربية وغيرها في مجالات عدة منها الأمن المائي، والأمن الغذائي، وتغير المناخ، وتعمل على تعزيز التكامل الإقليمي والدولي في مختلف أبعاد التنمية المستدامة.

جدول 1-17 مجموع الإيرادات الحكومية كنسبة من الناتج المحلي الإجمالي، بحسب المصدر - 2018م

| مصدر الإيرادات | السعودية | عمان | قطر | الكويت |
|--|----------|-------|-------|--------|
| إجمالي الإيرادات (%) | 30.86 | 35.14 | 21.14 | 35.5 |
| الإيرادات النفطية (%) | 20.83 | 28.41 | 21.10 | 31.9 |
| الإيرادات غير النفطية (%) | 10.03 | 6.73 | 0.04 | 3.6 |
| الضرائب على الدخل والأرباح والمكاسب الرأسمالية (%) | 0.56 | ... | ... | ... |
| الضرائب على السلع والخدمات (%) | 3.92 | ... | ... | ... |
| الضرائب على التجارة والمعاملات الدولية (%) | 0.55 | ... | ... | ... |
| ضرائب أخرى (%) | 0.70 | ... | ... | ... |
| إيرادات أخرى (%) | 4.30 | ... | ... | ... |

بيانات الإمارات والبحرين غير متوفرة

المؤشر 1.17: مجموع الإيرادات الحكومية كنسبة من الناتج المحلي الإجمالي، بحسب المصدر

تشكل العائدات النفطية النسبة الأكبر في الإيرادات الحكومية كنسبة من الناتج المحلي الإجمالي في دول مجلس التعاون الخليجي التي توفرت حولها بيانات. حيث تراوحت نسبة مساهمة عائدات النفط في دول المجلس 20.8% و 31.9% من الناتج المحلي الإجمالي.

وعند مقارنة دول مجلس التعاون الخليجي مع دول ومناطق أخرى نجد ان الإيرادات الحكومية يلاحظ أنه لا يوجد نمط محدد للنسبة سواء في الدول المتقدمة أو دول مجلس التعاون الخليجي

المؤشر حول العالم:

| نسبة الاسرادات الحكومية من الناتج المحلي الاجمالي | الإقليم / الحالة |
|---|----------------------------|
| 41.8 | أوروبا |
| 29.5 | الولايات المتحدة الأمريكية |
| 31.0 | العالم |



جدول 17-2: نسبة صافي تدفقات الاستثمار الأجنبي المباشر من مجموع الموازنة - 2018م

| السعودية | عمان | الكويت* |
|----------|-------|---------|
| 1.23 | 36.02 | 16.11 |

بيانات الكويت لعام 2017م
بيانات الإمارات والبحرين وقطر غير متوفرة
*الاستثمار المباشر في الخارج كنسبة من مجموع الموازنة المحلية

المؤشر 1.3.17: نسبة صافي تدفقات الاستثمار الأجنبي المباشر من مجموع الموازنة

تراوح صافي تدفقات الاستثمار الأجنبي المباشر لبعض دول المجلس بين 1.2% و 36.0% من مجموع الموازنة

المؤشر 2.3.17: نسبة تحويلات العاملين من الناتج المحلي الإجمالي

نظرا لكون دول مجلس التعاون الخليجي جاذبة للعمالة الوافدة أكثر من كونها مصدرة لها، فقد تم توفير نسبة تحويلات العاملين الوافدين من اجمالي الناتج المحلي الإجمالي. حيث تشير البيانات إلى وجود تباين في نسبة التحويلات للخارج كنسبة من الناتج المحلي الإجمالي بين دول المجلس والتي تراوحت بين 4.2% و 13.0.

أما البيانات المتوفرة حول بعض الدول المتقدمة وعلى مستوى العالم فهي تعكس نسبة مساهمة تحويلات العاملين من الخارج اليها كما تبينه الجداول أدناه.

جدول 17-3: نسبة تحويلات العاملين من الناتج المحلي الإجمالي - 2018م*

| البحرين | السعودية | عمان | قطر | الكويت |
|---------|----------|-------|------|--------|
| 8.60 | 4.28 | 13.05 | 7.52 | 10.10 |

بيانات الإمارات غير متوفرة
*نسبة تحويلات العاملين الأجانب في الدولة من داخل الدولة إلى الخارج كنسبة من الناتج المحلي الإجمالي للدولة التي يعملون فيها

المؤشر حول العالم:

| الإقليم / الحالة | نسبة تحويلات العاملين من الناتج المحلي الإجمالي |
|----------------------------|---|
| أوروبا | 0.74 |
| الولايات المتحدة الأمريكية | 0.03 |
| العالم | 0.76 |

تحويلات العاملين من الدولة في الخارج إلى بلدانهم الأصلية كنسبة من مساهمتهم في الناتج المحلي الإجمالي لدولهم الأصلية

جدول 17-4: نسبة تكاليف خدمات الدين من إجمالي الصادرات - 2018م

| السعودية | قطر |
|----------|-----|
| 1.7 | 3.8 |

بيانات قطر لعام 2017م

المؤشر 1.4.17: نسبة تكاليف خدمات الدين من إجمالي الصادرات

تشير بيانات المتوفرة حول بعض دول المجلس إلى تراجع نسبة تكاليف خدمات الدين العام من اجمالي الصادرات (أنظر الملحق الإحصائي).



جدول 5-17 عدد الاشتراكات في الانترنت السلبي ذي النطاق العريض لكل 100 شخص، بحسب السرعة - 2018م

| الدولة | البيان | النسبة (%) |
|----------|-------------------------------|------------|
| البحرين | 256 كيلو بايت - أقل من 2 ميغا | 0.05 |
| | من 2 - 10 ميغا | 0.64 |
| | 10 ميغا + | 11.51 |
| | عدد الاشتراكات الإجمالي | 12.20 |
| السعودية | 256 كيلو بايت - أقل من 2 ميغا | 0.05 |
| | من 2 - 10 ميغا | 0.89 |
| | 10 ميغا + | 4.66 |
| | عدد الاشتراكات الإجمالي | 5.59 |
| عمان | 256 كيلو بايت - أقل من 2 ميغا | 0.11 |
| | من 2 - 10 ميغا | 7.11 |
| | 10 ميغا + | 1.93 |
| | عدد الاشتراكات الإجمالي | 9.15 |
| قطر | 256 كيلو بايت - أقل من 2 ميغا | 0.20 |
| | من 2 - 10 ميغا | 0.20 |
| | 10 ميغا + | 9.30 |
| | عدد الاشتراكات الإجمالي | 9.70 |

بيانات الإمارات و الكويت غير متوفرة

المؤشر حول العالم:

| الولايات المتحدة الأمريكية | ألمانيا | أستراليا | السرعة |
|----------------------------|---------|----------|---------------------|
| 0.59 | 0.33 | 0.38 | أقل من 2 - 256 ميغا |
| 2.6 | 4.58 | 8.89 | من 2 - 10 ميغا |
| 29.56 | 36.21 | 51.00 | 10 ميغا + |

المؤشر 1.6.17: عدد الاشتراكات في الانترنت السلبي ذي النطاق العريض لكل 100 شخص، بحسب السرعة

شهدت دول مجلس التعاون ارتفاع في عدد المشتركين في خدمات الانترنت ذو النطاق العريض غير أن نسب الاشتراك تتفاوت من دولة لأخرى. حيث تراوحت نسب الاشتراك في الانترنت فئة السرعة +10 ميغا بين 1.9% و 11.5% من إجمالي المشتركين.

و بمقارنة مؤشرات الاشتراك في الانترنت ذو النطاق العريض في دول مجلس التعاون الخليجي في الفئة + 10 ميغا بايت مع مثيلاتها في الدول المتقدمة مثل استراليا وألمانيا والولايات المتحدة الأمريكية يلاحظ ارتفاع نسب الاشتراك في هذه الدول عنها في دول المجلس كما توضحه البيانات أدناه.



المؤشر 1.8.17: نسبة الأفراد الذين يستخدمون الإنترنت ذو النطاق العريض

تباين نسب مستخدمي الانترنت ذو النطاق العريض في دول مجلس التعاون، حيث تتراوح هذه النسبة بين 68.5% و 99.0% من إجمالي السكان في سن 15 سنة فأكثر.

تتجاوز جميع دول مجلس التعاون الخليجي المتوسط العالمي والذي بلغ 51.37% في عام 2018م، بينما بلغ في كل من أوروبا والولايات المتحدة الأمريكية 82.02% و 87.27% على التوالي.

جدول 6-17 نسبة الأفراد الذين يستخدمون الإنترنت ذو النطاق العريض-2018م

| الإمارات | البحرين | السعودية | عمان | قطر |
|----------|---------|----------|------|------|
| 90.5 | 99.0 | 68.5 | 90.9 | 76.8 |

بيانات الإمارات لعام 2015م ، البحرين والسعودية وعمان 2018م و قطر 2017م
بيانات الكويت غير متوفرة

المؤشر حول العالم:

| نسبة الأفراد الذين يستخدمون الإنترنت ذي النطاق العريض | الإقليم / الحالة |
|---|----------------------------|
| 82.0 | أوروبا |
| 87.2 | الولايات المتحدة الأمريكية |
| 51.3 | العالم |

جدول 7-17 القيمة الدلالية للمساعدة المالية والتقنية - 2017م

| قطر | الكويت (مليون دولار أمريكي)** |
|-------|-------------------------------|
| 83.98 | 26 |

بيانات قطر لعام 2017م

**تضمن المنح والمعونات الفنية المقدمة من الصندوق الكويتي للتنمية الاقتصادية العربية
بيانات الإمارات والبحرين والسعودية وعمان غير متوفرة

المؤشر 1.9.17: القيمة الدلالية للمساعدة المالية والتقنية (بوسائل تشمل التعاون بين الشمال والجنوب وفيما بين بلدان الجنوب والتعاون الثلاثي) المرصودة للبلدان النامية (مليون دولار)

تتوفر بيانات هذا المؤشر لدولة قطر ودولة الكويت بينما تشير بيانات المؤشر 10. ب. 1 إلى تدفقات الموارد المخصصة للتنمية في جوانب مختلفة وهي متوفرة إلى لهاتين الدولتين إضافة للمملكة البحرين والمملكة العربية السعودية.

المؤشر 1.14.17: عدد البلدان التي لديها آليات لتعزيز اتساق سياسات التنمية المستدامة

أفادت جميع دول مجلس التعاون الخليجي بأن لديها آليات لتعزيز اتساق سياسات التنمية المستدامة.

جدول 8-17 عدد البلدان التي لديها آليات لتعزيز اتساق سياسات التنمية المستدامة - 2019م

| الإمارات | البحرين | السعودية | عمان | قطر | الكويت |
|----------|---------|----------|------|-----|--------|
| نعم | نعم | نعم | نعم | نعم | نعم |



جدول 9-17 عدد البلدان التي لديها تشريعات إحصائية على الصعيد الوطني والتي تتقيد بالمبادئ الأساسية للإحصاءات الرسمية - 2019م

| الإمارات | السعودية | عمان | قطر | الكويت |
|----------|----------|------|-----|--------|
| نعم | نعم | نعم | نعم | نعم |

بيانات البحرين غير متوفرة

المؤشر 2.18.17: عدد البلدان التي لديها تشريعات إحصائية على الصعيد الوطني والتي تتقيد بالمبادئ الأساسية للإحصاءات الرسمية

أفادت جميع دول مجلس التعاون - عدا البحرين- بأن لديها تشريعات إحصائية على الصعيد الوطني والتي تتقيد بالمبادئ الأساسية للإحصاءات الرسمية ، وهذا ما عملت عليه دول المجلس من خلال اصدار القوانين الخاصة بالإحصاء والمعلومات.

جدول 10-17 عدد البلدان التي لديها خطة إحصائية وطنية ممولة بالكامل و قيد التنفيذ، بحسب مصدر التمويل- 2019م

| الإمارات | السعودية | عمان | قطر |
|----------|----------|------|-----|
| نعم | نعم | نعم | نعم |

بيانات البحرين والكويت غير متوفرة

المؤشر 3.18.17: عدد البلدان التي لديها خطة إحصائية وطنية ممولة بالكامل و قيد التنفيذ، بحسب مصدر التمويل

أفادت جميع دول مجلس التعاون - عدا البحرين والكويت - بأن لديها خطة إحصائية وطنية ممولة بالكامل و قيد التنفيذ، بحسب مصدر التمويل.

المؤشر 2.19.17: نسبة البلدان التي (أ) أجرت تعداداً واحداً على الأقل للسكان والمساكن في السنوات العشر الماضية، (ب) حققت نسبة 100 بالمائة في تسجيل المواليد (ج) ونسبة 80 بالمائة في تسجيل الوفيات - 2018م

نفذت جميع دول مجلس التعاون - عدا الإمارات- تعدادات سكانية خلال السنوات العشر الماضية. كذلك أفادت جميع دول المجلس- عدا عُمان - بأن جميع المواليد يتم تسجيلهم في السجلات الرسمية بواقع 100% أو بنسبة قريبة منها، وكذلك بالنسبة لتسجيل حالات الوفاة التي بلغت نفس المعدل في جميع الدول عدا في المملكة العربية السعودية، و سلطنة عمان التي لم تتوفر بياناتها.

جدول 11-17 عدد البلدان التي لديها خطة إحصائية وطنية ممولة بالكامل و قيد التنفيذ، بحسب مصدر التمويل- 2019م

| نوع الانجاز: | الإمارات | البحرين | السعودية | عمان | قطر | الكويت |
|--|----------|---------|----------|------|-----|--------|
| (أ) هل نفذت الدولة تعدادا سكانيا خلال السنوات العشر الماضية؟ | لا | نعم | نعم | نعم | نعم | نعم |
| نسبة تسجيل المواليد | 100 | 100 | 99.2 | ... | 100 | 100 |
| نسبة تسجيل الوفيات | 100 | 100 | ... | ... | 100 | 100 |

بيانات البحرين غير متوفرة



الملحق الإحصائي



الهدف الأول: القضاء على الفقر بجميع أشكاله

| المؤشر | | الإمارات | | البحرين | | السعودية | | عمان | | قطر | | الكويت | |
|--|--------|----------|--------|---------|--------|----------|--------|-------|--------|-------|--------|--------|--------|
| السنة | القيمة | السنة | القيمة | السنة | القيمة | السنة | القيمة | السنة | القيمة | السنة | القيمة | السنة | القيمة |
| المؤشر 1.1.1: نسبة السكان الذين يعيشون دون خط الفقر الدولي (1.9) | | | | | | | | | | | | | |
| 2019 | 0 | 2019 | 0 | 2019 | 0 | 2019 | ... | 2019 | 0 | 2019 | 0 | 2018 | 0 |
| المؤشر 1.3.1: نسبة السكان الذين تشملهم الحدود الدنيا من نظم الحماية الاجتماعية عام 2018م | | | | | | | | | | | | | |
| 2019 | ... | 2018 | 1.85 | 2018 | 2.90 | 2018 | ... | 2018 | 0.77 | 2018 | 1.11 | 2018 | 1.11 |
| المؤشر 1.4.1: نسبة السكان الذين يعيشون في أسر معيشية يمكنها الحصول على الخدمات الأساسية: | | | | | | | | | | | | | |
| 2019 | 99.8 | 2019 | 100 | 2019 | 99.8 | 2019 | ... | 2016 | 100 | 2019 | 100 | 2019 | 100 |
| المياه الآمنة | | | | | | | | | | | | | |
| 2019 | 99.5 | 2019 | 100 | 2019 | 100 | 2019 | ... | 2016 | 100 | 2019 | 100 | 2019 | 100 |
| الكهرباء | | | | | | | | | | | | | |
| 2019 | ... | 2019 | 100 | 2019 | 100 | 2019 | ... | 2016 | 100 | 2019 | 100 | 2019 | 100 |
| التعليم | | | | | | | | | | | | | |
| 2019 | ... | 2019 | 100 | 2019 | 100 | 2019 | ... | 2016 | 100 | 2019 | 100 | 2019 | 100 |
| الصحة | | | | | | | | | | | | | |
| المؤشر 3.5.1 هل تعتمد الدولة وتنفذ استراتيجيات وطنية للحد من مخاطر الكوارث تماشياً مع إطار سندي للحد من مخاطر الكوارث للفترة 2015 - 2030 | | | | | | | | | | | | | |
| 2019 | نعم | 2019 | نعم | 2019 | نعم | 2019 | ... | 2019 | نعم | 2019 | نعم | 2019 | نعم |
| المؤشر 2.1: نسبة الإنفاق الحكومي على الخدمات الأساسية (التعليم والصحة والحماية الاجتماعية) من إجمالي الإنفاق الحكومي: | | | | | | | | | | | | | |
| 2019 | 4.90 | 2019 | 10.0 | 2019 | 24.7 | 2019 | ... | 2018 | 14.30 | 2019 | 10.5 | 2018 | 24.7 |
| التعليم | | | | | | | | | | | | | |
| 2019 | 7.90 | 2019 | 9.0 | 2019 | 15.5 | 2019 | ... | 2018 | 5.6 | 2019 | 10.8 | 2018 | 15.5 |
| الصحة | | | | | | | | | | | | | |
| 2019 | 5.40 | 2019 | 12.0 | 2019 | 2.7 | 2019 | ... | 2018 | 3.40 | 2019 | 0.5 | 2018 | 2.7 |
| الحماية الاجتماعية | | | | | | | | | | | | | |
| 2019 | 18.20 | 2019 | 31.0 | 2019 | 43.0 | 2019 | ... | 2018 | 23.30 | 2019 | 21.8 | 2018 | 43.0 |
| جملة | | | | | | | | | | | | | |



الهدف 2 - القضاء على الجوع وتوفير الأمن الغذائي والتغذية المحسنة وتعزيز الزراعة المستدامة

| المؤشر | الإمارات | البحرين | السعودية | عمان | قطر | الكويت |
|--|----------|---------|----------|-------|-------|--------|
| | السنة | السنة | السنة | السنة | السنة | السنة |
| المؤشر 1.1.2: نسبة السكان الذين يعانون من نقص التغذية | 2.5 | 2019 | ... | 2019 | 1.2 | 2018 |
| المؤشر 2.2.2: انتشار سوء التغذية (الوزن بالنسبة للطول دون انحرافين معياريين أو أكثر من انحرافين معياريين من وسيط معايير نمو الطفل لمنظمة الصحة العالمية) بين الأطفال دون سن الخامسة، مصنف حسب النوعية (الهزال وزيادة الوزن) (%): | | | | | | |
| الهزال - كلا الجنسين | ... | 2019 | ... | 2017 | ... | 2016 |
| الهزال - ذكور | ... | 2019 | 2.9 | 2018 | ... | 2017 |
| الهزال - إناث | ... | 2019 | 3.3 | 2018 | ... | 2017 |
| زيادة الوزن - كلا الجنسين | ... | 2019 | ... | 2018 | 8.1 | 2017 |
| زيادة الوزن - ذكور | ... | 2019 | 5.1 | 2018 | ... | 2017 |
| زيادة الوزن إناث | ... | 2019 | 4.7 | 2018 | ... | 2017 |
| المؤشر 1.4.2: النسبة المئوية للمساحة الزراعية الخاضعة للممارسات الزراعية المستدامة | ... | 2019 | ... | 2018 | 14.7 | 2017 |
| المؤشر 1.5.2: عدد الموارد الجينية النباتية والحيوانية للأغذية والزراعة المودعة في مرافق للحفظ على المدى المتوسط أو الطويل: | | | | | | |
| حيوانية | ... | 2019 | 9 | 2018 | 20 | 2019 |
| نباتية | ... | 2019 | 517 | 2018 | 841 | 2019 |
| المؤشر 1.أ.2: مؤشر التوجه في المجال الزراعي للنفقات الحكومية (نسبة الانفاق الحكومي على الزراعة من إجمالي الانفاق الحكومي) | ... | 2018 | 1.32 | 2018 | 0.42 | 2018 |
| المؤشر 1.ج.2: مؤشر مفارقات أسعار الأغذية (الرقم القياسي لأسعار الغذاء) | 1.24 | 2015 | 1.8 | 2019 | 6.3 | 2018 |
| | 1.12 | 2019 | 8.8 | 2018 | 3.6 | 2019 |



الهدف 3 - ضمان تمتع الجميع بأنماط عيش صحية وبالرفاهية في جميع الأعمار

| المؤشر | الإمارات | | البحرين | | السعودية | | عمان | | قطر | | الكويت | |
|--|----------|--------|---------|--------|----------|--------|-------|--------|-------|--------|--------|--------|
| | السنة | القيمة | السنة | القيمة | السنة | القيمة | السنة | القيمة | السنة | القيمة | السنة | القيمة |
| المؤشر 1.1.3: معدل الوفيات التنفسية (وفيات الأهميات) لكل مائة ألف مولود حي | 2018 | 3.0 | 2018 | 20.3 | 2018 | 11.9 | 2019 | 10.3 | 2018 | ... | 2019 | 9.3 |
| المؤشر 2.1.3: نسبة الولادات التي يشرف أخصائيون صحيون مهرة | 2018 | 100 | 2018 | 99.9 | 2018 | 99.4 | 2019 | 98.6 | 2018 | ... | 2019 | 100 |
| المؤشر 1.2.3: معدل وفيات الأطفال دون سن الخامسة (عدد الوفيات لكل ألف مولود حي) | 2018 | 6.85 | 2018 | 8.1 | 2018 | 8.5 | 2019 | 10.1 | 2018 | ... | 2019 | 9.3 |
| المؤشر 2.2.3: معدل وفيات المواليد (عدد الوفيات لكل ألف مولود حي) | 2018 | 3.75 | 2018 | 3.8 | 2018 | 3.6 | 2019 | 5.1 | 2018 | ... | 2019 | 5.3 |
| المؤشر 1.3.3: عدد الإصابات الجديدة بفيروس نقص المناعة البشرية لكل مائة ألف شخص غير مصاب، بحسب الفئة العمرية ونوع الجنس والفئات الرئيسة من السكان): | | | | | | | | | | | | |
| ذكور | 2018 | ... | 2018 | 0.010 | 2018 | ... | 2018 | 0.084 | 2018 | 0.001 | 2018 | ... |
| إناث | 2018 | ... | 2018 | 0.030 | 2018 | ... | 2018 | 0.028 | 2018 | 0.00 | 2018 | ... |
| كلا الجنسين | 2018 | ... | 2018 | ... | 2018 | 0.033 | 2018 | 0.056 | 2018 | ... | 2018 | 0.036 |
| المؤشر 2.3.3: معدل الإصابة ببدء السل لكل 100000 شخص | 2018 | 0.71 | 2018 | 0.1 | 2018 | 10.1 | 2018 | 5.3 | 2018 | 27.2 | 2018 | ... |
| المؤشر 3.3.3: معدل الإصابة ببدء الملاريا لكل مائة ألف شخص | 2018 | 0 | 2019 | 4.00 | 2018 | 1.04 | 2018 | 0.65 | 2018 | 20.00 | 2018 | ... |
| المؤشر 4.3.3: عدد الإصابات بأمراض التهاب الكبد الوبائي ب (ب) لكل 100000 شخص | 2019 | ... | 2019 | 2.80 | 2018 | 2.08 | 2019 | 0.41 | 2018 | 28.0 | 2019 | 3.18 |
| المؤشر 5.3.3: عدد الأشخاص الذين يستلزمون تدخلات لمكافحة الأمراض المدارية المهملة | 2018 | ... | 2018 | na | 2018 | 2905 | 2018 | 71 | 2017 | 78 | 2019 | 111 |
| المؤشر 1.4.3: معدل الوفيات الناجمة عن أمراض القلب والأوعية الدموية والسرطان وداء السكري والأمراض التنفسية المزمنة لكل 100000 من السكان: | | | | | | | | | | | | |
| القلب والأوعية الدموية | 2018 | 82 | 2019 | 94.49 | 2016 | ... | 2019 | ... | 2017 | ... | 2019 | 68.3 |
| السرطان | 2018 | 25.6 | 2019 | 31.07 | 2016 | ... | 2019 | ... | 2017 | ... | 2019 | 21.3 |
| داء السكري | 2018 | ... | 2019 | 4.04 | 2016 | ... | 2019 | ... | 2017 | ... | 2019 | 11.6 |
| الأمراض التنفسية المزمنة | 2018 | 0.26 | 2019 | 6.07 | 2016 | ... | 2019 | ... | 2017 | ... | 2019 | 1.0 |
| الإجمالي | 2018 | ... | 2019 | ... | 2016 | 16.4 | 2019 | 10 | 2017 | 7.1 | 2019 | 102.2 |
| المؤشر 2.4.3: معدل وفيات الانتحار لكل 10,000 من السكان | 2017 | 1.46 | 2018 | 4.26 | 2018 | 1.6 | 2019 | 0.08 | 2018 | 1.8 | 2019 | 1.7 |
| المؤشر 1.6.3: معدل الوفيات الناتجة عن الإصابات جراء حوادث المرور على الطرق لكل 100,000 شخص | 2018 | 3.8 | 2018 | 4.79 | 2018 | 17.7 | 2018 | 13.8 | 2017 | 7.7 | 2019 | 9.7 |
| المؤشر 1.7.3: نسبة النساء في سن الإنجاب (الفئة العمرية 15-49 سنة) | 2018 | 71.0 | 2018 | ... | 2017 | 73.2 | 2014 | 39.6 | 2012 | 38.0 | 2018 | ... |



| اللاتي أُبيت حاجتهن إلى تنظيم الأسرة بطرق حديثة | | | | | | | | | | | | |
|---|------|--------|------|------|------|-------|------|-------|------|------|------|--|
| المؤشر 2.7.3: معدل الولادات لدى المراهقات (الفئة العمرية 10-14 و15-19 سنة) لكل ألف امرأة في تلك الفئة العمرية: | | | | | | | | | | | | |
| 0.0 | 2019 | 0.0 | 2017 | ... | 2019 | ... | 2018 | 0.0 | 2018 | ... | 2018 | سنة 14-10 |
| 5.6 | 2019 | 9.8 | 2017 | 8.3 | 2019 | 7.4 | 2018 | 12.4 | 2018 | 6.5 | 2018 | سنة 19-15 |
| المؤشر 1.9.3: معدل الوفيات المنسوب إلى الأسر المعيشية وتلوث الهواء المحيط لكل 100,000 من السكان | | | | | | | | | | | | |
| ... | 2018 | 0.0 | 2015 | 11.0 | 2019 | 39.0 | 2016 | ... | 2018 | 16.0 | 2016 | سنة 20 |
| المؤشر 2.9.3: معدل الوفيات الناجمة عن المياه والمرافق الصحية الغير آمنة وانعدام النظافة الشخصية (التعرض لجميع خدمات المياه والمرافق الصحية الغير آمنة وانعدام النظافة الشخصية) لكل 100,000 من السكان: | | | | | | | | | | | | |
| 0 | 2018 | 0 | 2018 | ... | 2019 | ... | 2016 | 0 | 2018 | ... | 2018 | مياه غير آمنة |
| 0 | 2018 | 0 | 2018 | ... | 2019 | ... | 2016 | 0 | 2018 | ... | 2018 | صرف صحي غير آمن |
| 0 | 2018 | 0 | 2018 | ... | 2019 | ... | 2016 | 0 | 2018 | ... | 2018 | نقص مواد التنظيف |
| 0 | 2018 | 0 | 2018 | 0.02 | 2019 | <0.1 | 2016 | 0 | 2018 | ... | 2018 | الإجمالي |
| 0.3 | 2019 | ... | 2018 | 0.0 | 2019 | 0.25 | 2018 | 0.00 | 2018 | ... | 2019 | المؤشر 3.9.3: معدلات الوفيات بسبب التسمم غير المتعمد لكل 100,000 من السكان |
| ... | 2018 | 8.0 | 2017 | 8.0 | 2017 | 14.1 | 2017 | ... | 2018 | 9.1 | 2018 | المؤشر 1.3.أ: نسبة الانتشار الموحد السن لاستعمال التبغ حالياً لدى الأشخاص الذين تبلغ أعمارهم 15 سنة فأكثر |
| ... | 2018 | 160.15 | 2017 | ... | 2018 | 66.95 | 2018 | ... | 2018 | ... | 2018 | المؤشر 2.3.ب: مجموع صافي المساعدة الإنمائية الرسمية المقدمة إلى القطاعات الصحية الأساسية والبحوث الطبية (مليون دولار أمريكي) |
| 2.57 | 2019 | 2.40 | 2017 | 2.08 | 2019 | 3.14 | 2018 | 5.05 | 2019 | 2.60 | 2018 | المؤشر 3.ج.1: معدل كثافة العاملين في مجال الصحة وتوزيعهم (عامل / 1000 من السكان) |
| 0.73 | 2019 | 0.60 | 2017 | 0.32 | 2019 | ... | 2018 | 1.00 | 2019 | 0.67 | 2018 | اطباء |
| 0.94 | 2019 | 0.90 | 2017 | 0.57 | 2019 | 0.87 | 2018 | 1.54 | 2019 | 0.90 | 2018 | اطباء اسنان |
| 6.6 | 2019 | 6.60 | 2017 | 4.40 | 2019 | 5.52 | 2018 | 10.28 | 2019 | 5.89 | 2018 | صيدلة |
| 6.6 | 2019 | 6.60 | 2017 | 4.40 | 2019 | 5.52 | 2018 | 10.28 | 2019 | 5.89 | 2018 | تمريض |
| 56 | 2018 | ... | 2019 | 86 | 2019 | 69 | 2018 | 80 | 2019 | ... | 2019 | 1.د.3 تقديم تقرير تفصيلي عن القدرات في مجال اللوائح والاستعداد للطوارئ الصحية |



الهدف 4 - ضمان التعليم الجيد المنصف والشامل للجميع وتعزيز فرص التعلّم مدى الحياة للجميع

| المؤشر | الإمارات | البحرين | السعودية | عمان | قطر | الكويت |
|--|----------|-----------|----------|-------|-------|-----------|
| | السنة | السنة | السنة | السنة | السنة | السنة |
| المؤشر 1.1.4: نسبة الأطفال / الشباب: (أ) في الصف الثاني/الثالث، (ب) في نهاية المرحلة الابتدائية، (ج) في نهاية المرحلة الأولى من التعليم الذين لديهم مهارات القراءة والرياضيات: | | | | | | |
| الصف الثاني أو الثالث - القراءة | 2018 | 2015 | 2018 | 2015 | 2018 | 2018 |
| | 67.57 | ... | ... | 59.00 | 73.00 | ... |
| الصف الثاني أو الثالث - الرياضيات | 2018 | 2015 | 2018 | 2015 | 2018 | 2018 |
| | ... | 72.48 | ... | 60.00 | 89.00 | ... |
| نهاية المرحلة الابتدائية - القراءة | 2018 | 2015 | 2018 | 2015 | 2018 | 2018 |
| | ... | ... | ... | ... | 78.00 | ... |
| نهاية المرحلة الابتدائية - الرياضيات | 2018 | 2015 | 2018 | 2015 | 2018 | 2018 |
| | ... | ... | ... | ... | 60.00 | ... |
| نهاية المرحلة الأولى من التعليم الثانوي - القراءة | 2018 | 2015 | 2018 | 2015 | 2018 | 2018 |
| | 59.59 | ... | ... | ... | 75.00 | ... |
| نهاية المرحلة الأولى من التعليم الثانوي - الرياضيات | 2018 | 2015 | 2018 | 2015 | 2018 | 2018 |
| | ... | 74.50 | ... | 52.00 | 54.00 | ... |
| المؤشر 2.2.4: معدل المشاركة في التعلم المنظم (قبل سنة واحدة من السن الرسمية للالتحاق بالتعليم الابتدائي)، بحسب نوع الجنس: | | | | | | |
| ذكور | 2018 | 2019/2018 | 2018 | 2018 | 2018 | 2017/2016 |
| | 100.0 | 73.1 | 31.9 | 79.0 | 57.6 | 91.6 |
| إناث | 2018 | 2019/2018 | 2018 | 2018 | 2018 | 2017/2016 |
| | 98.4 | 73.1 | 40.4 | 85.7 | 57.3 | 96.9 |
| جملة | 2018 | 2019/2018 | 2018 | 2018 | 2018 | 2017/2016 |
| | 99.2 | 73.1 | 36.1 | 82.3 | 57.4 | 94.0 |
| المؤشر 1.4.4: نسبة الشباب والبالغين الذين تتوافر لديهم مهارات تكنولوجيا المعلومات والاتصالات بحسب نوع المهارة: | | | | | | |
| إرسال رسائل البريد الإلكتروني مع الملفات المرفقة | 2018 | 2017 | 2018 | 2020 | 2018 | 2018 |
| | ... | 84.00 | 55.55 | 92 | 57.01 | ... |
| استخدام أدوات النسخ واللصق | 2018 | 2017 | 2018 | 2020 | 2018 | 2018 |
| | ... | 65.00 | 43.43 | 84 | 41.53 | ... |
| استخدام الصيغ الحسابية الأساسية في مؤشر البيانات | 2018 | 2017 | 2018 | 2020 | 2018 | 2018 |
| | ... | 47.00 | 19.82 | 25 | 26.85 | ... |
| توصيل أجهزة إلكترونية جديدة | 2018 | 2017 | 2018 | 2020 | 2018 | 2018 |
| | ... | 48.00 | 30.58 | 31 | 33.96 | ... |
| إنشاء عروض تقديمية إلكترونية | 2018 | 2017 | 2018 | 2020 | 2018 | 2018 |
| | ... | 43.00 | 22.40 | 24 | 23.38 | ... |
| كتابة برنامج باستخدام لغة برمجة | 2018 | 2017 | 2018 | 2020 | 2018 | 2018 |
| | ... | 21.00 | 7.35 | 8 | 5.35 | ... |
| العثور على البرامج وتنزيلها وتثبيتها | 2018 | 2017 | 2018 | 2020 | 2018 | 2018 |
| | ... | 52.00 | 17.56 | 67 | 37.27 | ... |
| نقل الملفات بين الكمبيوتر والأجهزة الأخرى | 2018 | 2017 | 2018 | 2020 | 2018 | 2018 |
| | ... | 75.00 | 32.64 | 49 | 34.66 | ... |



| | | | | | | | | | | | | |
|--|------|-------|------|-------|------|-------|------|-------|------|-------|------|--|
| ... | 2018 | 99.0 | 2018 | 96.2 | 2018 | ... | 2018 | 97.5 | 2018 | ... | 2018 | المؤشر 1.6.4: النسبة المئوية للسكان في فئة عمرية معينة الذين يحققون على الأقل مستوى ثابتاً من الكفاءة في المهارات الوظيفية المتصلة بما يلي (أ) الأمية و (ب) الحساب، بحسب نوع الجنس |
| المؤشر 1.4: نسبة المدارس التي تحصل على: (1) الطاقة الكهربائية، (2) شبكة الانترنت لأغراض التعليم، (3) أجهزة الكمبيوتر لأغراض التعليم، (4) بنية تحتية ومواد مناسبة للطلاب المعاقين، (5) مياه الشرب الأساسية (6) مرافق صحية أساسية لغير مختلطة، (7) مرافق أساسية لغسل الأيدي (بحسب تعريفات مؤشرات المياه والصرف WASH) الصحي والنظافة الصحية للجميع: | | | | | | | | | | | | |
| 100 | 2019 | 100 | 2019 | 100 | 2018 | 100 | 2018 | 100 | 2019 | ... | 2019 | توفر طاقة كهربائية |
| 100 | 2019 | 100 | 2019 | 91 | 2018 | ... | 2018 | 100 | 2019 | ... | 2019 | انترنت لأغراض التعليم |
| 100 | 2019 | 100 | 2019 | 100 | 2018 | ... | 2018 | 100 | 2019 | ... | 2019 | توفر أجهزة كمبيوتر لأغراض التعليم |
| 100 | 2019 | 100 | 2019 | ... | 2018 | 80 | 2018 | 100 | 2019 | ... | 2019 | بنية تحتية ومواد ملائمة للمعاقين |
| 100 | 2019 | 100 | 2019 | ... | 2018 | 100 | 2018 | 100 | 2019 | ... | 2019 | مياه الشرب الأساسية |
| 100 | 2019 | 100 | 2019 | 100 | 2018 | ... | 2018 | 100 | 2019 | ... | 2019 | مرافق صحية أساسية لكل جنس على حدة |
| 100 | 2019 | 100 | 2019 | 100 | 2018 | 100 | 2018 | 100 | 2019 | ... | 2019 | مرافق أساسية لغسل الأيدي |
| المؤشر 1.4 ج: (أ) نسبة المعلمين في: (أ) مرحلة ما قبل التعليم الابتدائي، (ب) التعليم الابتدائي، (ج) التعليم الإعدادي، (د) التعليم الثانوي الذين حصلوا على الأقل على الحد الأدنى من التدريب المنظم للمعلمين (مثل التدريب التربوي) قبل الخدمة أو في أثناء الخدمة اللازم للتدريس على المستوى المناسب في بلد معين: | | | | | | | | | | | | |
| ... | 2019 | 100.0 | 2018 | 100.0 | 2019 | 100.0 | 2018 | 100.0 | 2019 | 100.0 | 2018 | رياض الأطفال – ذكور |
| ... | 2019 | 100.0 | 2018 | 100.0 | 2019 | 100.0 | 2018 | 100.0 | 2019 | 100.0 | 2018 | رياض الأطفال – إناث |
| ... | 2019 | 100.0 | 2018 | 100.0 | 2019 | 100.0 | 2018 | 100.0 | 2019 | 100.0 | 2018 | رياض الأطفال – كلا الجنسين |
| ... | 2019 | 100.0 | 2018 | 100.0 | 2019 | 100.0 | 2018 | 100.0 | 2019 | 100.0 | 2018 | المرحلة الابتدائية – ذكور |
| ... | 2019 | 100.0 | 2018 | 100.0 | 2019 | 100.0 | 2018 | 100.0 | 2019 | 100.0 | 2018 | المرحلة الابتدائية – إناث |
| 73.8 | 2019 | 100.0 | 2018 | 100.0 | 2019 | 100.0 | 2018 | 100.0 | 2019 | 100.0 | 2018 | المرحلة الابتدائية – كلا الجنسين |
| ... | 2019 | 100.0 | 2018 | 100.0 | 2019 | 100.0 | 2018 | 100.0 | 2019 | 100.0 | 2018 | المرحلة الإعدادية – ذكور |
| ... | 2019 | 100.0 | 2018 | 100.0 | 2019 | 100.0 | 2018 | 100.0 | 2019 | 100.0 | 2018 | المرحلة الإعدادية – إناث |
| 64.0 | 2019 | 100.0 | 2018 | 100.0 | 2019 | 100.0 | 2018 | 100.0 | 2019 | 100.0 | 2018 | المرحلة الإعدادية – كلا الجنسين |
| ... | 2019 | 100.0 | 2018 | 100.0 | 2019 | 100.0 | 2018 | 100.0 | 2019 | 100.0 | 2018 | المرحلة الثانوية – ذكور |
| ... | 2019 | 100.0 | 2018 | 100.0 | 2019 | 100.0 | 2018 | 100.0 | 2019 | 100.0 | 2018 | المرحلة الثانوية – إناث |
| 65.4 | 2019 | 100.0 | 2018 | 100.0 | 2019 | 100.0 | 2018 | 100.0 | 2019 | 100.0 | 2018 | المرحلة الثانوية – كلا الجنسين |



الهدف 5 - تحقيق المساواة بين الجنسين وتمكين كل النساء والفتيات

| المؤشر | الإمارات | البحرين | السعودية | عمان | قطر | الكويت |
|--|----------|---------|----------|-------|-------|--------|
| | السنة | السنة | السنة | السنة | السنة | السنة |
| المؤشر 1.3.5: نسبة النساء اللاتي تتراوح أعمارهن ما بين 20 و 24 عاماً واللاتي تزوجن أو ارتبطن بقرين قبل أن يبلغن 15 عاماً و 18 عاماً. عمر الارتباط بقرين: | | | | | | |
| عند سن 15 عام | 2018 | 2016 | 2017 | 2014 | 2012 | 2016 |
| قبل بلوغ 18 عام | 2018 | 2016 | 2017 | 2014 | 2012 | 2016 |
| المؤشر 1.5.5: نسبة المقاعد التي تشغلها النساء في مجلس الشورى/البرلمان والمجالس البلدية: | | | | | | |
| مجلس الشورى / البرلمان | 2019 | 2018 | 2017 | 2019 | 2018 | 2018 |
| المجالس البلدية والمحلية | 2019 | 2018 | 2017 | 2019 | 2018 | 2018 |
| المؤشر 1.6.5: نسبة النساء من سن 15 إلى 49 عاماً واللاتي يتخذن بأنفسهن قرارات مستنيرة بشأن العلاقات الجنسية واستخدام وسائل منع الحمل والرعاية الخاصة بالصحة الإنجابية | | | | | | |
| 2018 | 2018 | 2018 | 2018 | 2014 | 2012 | 2018 |
| المؤشر 2.6.5: عدد البلدان التي لديها قوانين وأنظمة تكفل حصول النساء من سن 15 عاماً فأكثر على خدمات الرعاية والمعلومات والتثقيف في مجال الصحة الجنسية والانجابية على نحو كامل وعلى قدم المساواة عام 2019م. وجود قانون (نعم/لا): | | | | | | |
| خدمات الرعاية الصحية الجنسية للنساء 15 - 49 سنة | 2019 | 2019 | 2019 | 2019 | 2019 | 2019 |
| خدمات الرعاية الصحية الانجابية للنساء 15 - 49 سنة | 2019 | 2019 | 2019 | 2019 | 2019 | 2019 |
| المؤشر 1.5.1: (أ) نسبة المزارعين الذين يمتلكون أراضي زراعية أو لديهم حقوق مضمونة في الأراضي الزراعية (من أصل مجموع السكان الزراعيين) بحسب نوع الجنس، (ب) حصة المرأة بين الملاك أو أصحاب الحقوق في الأراضي الزراعية، بحسب نوع الحيازة (%) | | | | | | |
| 2018 | 2018 | 2017 | 2017 | 2017 | 2016 | 2016 |
| المؤشر 2.1.5: نسبة البلدان التي يكفل فيها الإطار القانوني (بما في ذلك القانون العرفي) للمرأة المساواة في الحقوق في ملكية الأراضي و/أو السيطرة عليها: | | | | | | |



| | | | | | | | | | | | | |
|---|------|-------|------|------|------|------|------|-------|------|-------|------|------------------------|
| نعم | 2019 | نعم | 2019 | نعم | 2019 | ... | 2019 | نعم | 2019 | ... | 2019 | الاطار القانوني الرسمي |
| نعم | 2019 | na | 2019 | نعم | 2019 | ... | 2019 | نعم | 2019 | ... | 2019 | الاطار القانوني العرفي |
| المؤشر 5.ب.1: نسبة الأفراد الذين يملكون الهاتف المحمول، بحسب نوع الجنس: | | | | | | | | | | | | |
| ... | 2019 | 100.0 | 2018 | ... | 2019 | 98.1 | 2019 | 100.0 | 2015 | 99.8 | 2019 | ذكور |
| ... | 2019 | 100.0 | 2018 | ... | 2019 | 94.7 | 2019 | 100.0 | 2015 | 100.0 | 2019 | إناث |
| ... | 2019 | 100 | 2018 | 96.0 | 2019 | ... | 2019 | 100 | 2015 | ... | 2019 | كلا الجنسين |



الهدف 6 - ضمان توافر المياه وخدمات الصرف الصحي للجميع وإدارتها إدارة مستدامة

| المؤشر | | الإمارات | | البحرين | | السعودية | | عمان | | قطر | | الكويت | |
|---|--------|----------|--------|---------|--------|----------|--------|-------|--------|-------|--------|--------|--------|
| السنة | القيمة | السنة | القيمة | السنة | القيمة | السنة | القيمة | السنة | القيمة | السنة | القيمة | السنة | القيمة |
| المؤشر 1.1.6: نسبة السكان الذين يستفيدون من خدمات مياه الشرب التي تدار بطريقة مأمونة | | | | | | | | | | | | | |
| 2020 | 100 | 2019 | 100 | 2018 | 100 | 2018 | 100 | 2019 | 99.8 | 2018 | 100 | 2019 | 100 |
| المؤشر 1.2.6: نسبة السكان الذين يستفيدون من الإدارة السليمة (أ) لخدمات الصرف الصحي، (ب) مرافق غسل اليدين بالماء والصابون: | | | | | | | | | | | | | |
| خدمات الصرف الصحي | | | | | | | | | | | | | |
| 2020 | 100 | 2019 | 100 | 2019 | 100 | 2019 | 100 | 2018 | 98.0 | 2019 | 100 | 2019 | 100 |
| مرافق غسل اليدين بالماء والصابون | | | | | | | | | | | | | |
| 2020 | 100 | 2019 | 100 | 2019 | 100 | 2019 | ... | 2018 | 98.0 | 2019 | 100 | 2019 | 100 |
| المؤشر 1.3.6: نسبة مياه الصرف الصحي المعالجة بطريقة آمنة | | | | | | | | | | | | | |
| 2017 | 97.0 | 2015 | 100 | 2018 | 55.0 | 2018 | 100 | 2018 | 100 | 2018 | 100 | 2017 | 70.0 |
| المؤشر 2.4.6: حجم الضغط الذي تتعرض له المياه: سحب المياه العذبة كنسبة من موارد المياه العذبة المتاحة | | | | | | | | | | | | | |
| 2017 | 1708.0 | 2016 | 138.1 | 2018 | ... | 2018 | 128.0 | 2018 | 128.0 | 2018 | 128.0 | 2017 | 70.4 |
| المؤشر 1.5.6: درجة تنفيذ الإدارة المتكاملة للموارد المائية (صفر - 100) | | | | | | | | | | | | | |
| 2018 | ... | 2017 | 39.7 | 2017 | 57.0 | 2018 | 38.0 | 2018 | 82.0 | 2016 | 80.0 | 2017 | 80.0 |



الهدف 7 - ضمان حصول الجميع بتكلفة ميسورة على خدمات الطاقة الحديثة الموثوقة والمستدامة

| المؤشر | | الإمارات | | البحرين | | السعودية | | عمان | | قطر | | الكويت | |
|---|--------|----------|--------|---------|--------|----------|--------|-------|--------|-------|--------|--------|--------|
| السنة | القيمة | السنة | القيمة | السنة | القيمة | السنة | القيمة | السنة | القيمة | السنة | القيمة | السنة | القيمة |
| المؤشر 1.1.7: نسبة السكان المستفيدين من خدمات الكهرباء | | | | | | | | | | | | | |
| 2019 | 100 | 2019 | 100 | 2019 | 100 | 2019 | 100 | 2019 | 100 | 2019 | 100 | 2019 | 100 |
| المؤشر 2.1.7: نسبة السكان الذين يعتمدون أساساً على الوقود والتكنولوجيا النظيفتين: | | | | | | | | | | | | | |
| 2020 | ... | 2015 | ... | 2019 | ... | 2014 | 98.9 | 2019 | 100 | 2019 | 100 | 2019 | 100 |
| الوقود النظيف | | | | | | | | | | | | | |
| 2020 | ... | 2015 | ... | 2019 | ... | 2014 | 99.3 | 2019 | 100 | 2019 | 100 | 2019 | 100 |
| التكنولوجيا النظيفة | | | | | | | | | | | | | |
| 2020 | 99.8 | 2015 | 99.9 | 2019 | 99.5 | 2014 | ... | 2019 | 100 | 2019 | 100 | 2019 | 100 |
| الإجمالي | | | | | | | | | | | | | |
| المؤشر 1.2.7: حصة الطاقة المتجددة في مجموع الاستهلاك النهائي للطاقة | | | | | | | | | | | | | |
| 2017 | 0.55 | 2019 | 0.00 | 2019 | ... | 2018 | 0.00 | 2019 | 0.42 | 2019 | 0.42 | 2019 | 0.42 |



الهدف 8 - تعزيز النمو الاقتصادي المطرد والشامل للجميع والمستدام، والعمالة الكاملة والمنتجة، وتوفير العمل اللائق للجميع

| المؤشر | | الإمارات | | البحرين | | السعودية | | عمان | | قطر | | الكويت | |
|--|--------|----------|--------|---------|--------|----------|--------|-------|--------|-------|--------|--------|--------|
| السنة | القيمة | السنة | القيمة | السنة | القيمة | السنة | القيمة | السنة | القيمة | السنة | القيمة | السنة | القيمة |
| المؤشر 1.1.8: معدل النمو السنوي للناتج المحلي الاجمالي الحقيقي للفرد الواحد | | | | | | | | | | | | | |
| 2019 | 0.21 | 2019 | 2.89 | 2018 | 0.23- | 2019 | 1.17- | 2018 | 13.0 | 2019 | 2.9- | 2018 | 2.9- |
| المؤشر 1.2.8: معدل النمو السنوي في الناتج المحلي الاجمالي لكل شخص عامل | | | | | | | | | | | | | |
| 2019 | ... | 2019 | ... | 2018 | 2.65 | 2019 | 2.08 | 2017 | 1.51- | 2018 | 1.6- | 2018 | 1.6- |
| المؤشر 2.5.8: معدل البطالة بحسب نوع الجنس، والفئة العمرية، والأشخاص ذوي الإعاقة: | | | | | | | | | | | | | |
| ذكور | | | | | | | | | | | | | |
| 2019 | 1.4 | 2018 | ... | 2018 | 3.3 | 2019 | 1.3 | 2018 | 0.1 | 2018 | 0.9 | 2018 | 0.9 |
| إناث | | | | | | | | | | | | | |
| 2019 | 6.8 | 2018 | ... | 2018 | 19.9 | 2019 | 9.9 | 2018 | 0.4 | 2018 | 5.8 | 2018 | 5.8 |
| الإجمالي | | | | | | | | | | | | | |
| 2019 | ... | 2018 | 4.3 | 2018 | 6 | 2019 | 2.8 | 2018 | 0.1 | 2017 | 2.2 | 2017 | 2.2 |
| المؤشر 1.6.8: نسبة الشباب (الذين تتراوح أعمارهم بين 15 و 24 عاماً) خارج التعليم والعمالة والتدريب | | | | | | | | | | | | | |
| 2020 | 11.3 | 2019 | ... | 2019 | ... | 2016 | 19.4 | 2018 | 2.3 | 2019 | ... | 2019 | ... |
| المؤشر 1.8.8: التواتر في معدلات إصابات العمل المميته وغير المميته، بحسب نوع الجنس والمهاجرين/غير المهاجرين: | | | | | | | | | | | | | |
| اصابة مميته | | | | | | | | | | | | | |
| 2019 | ... | 2018 | 7 | 2017 | 110 | 2019 | ... | 2018 | 123 | 2019 | ... | 2019 | ... |
| اصابة غير مميته | | | | | | | | | | | | | |
| 2019 | ... | 2018 | 576 | 2017 | 8,436 | 2019 | ... | 2018 | 446 | 2017 | 2,671 | 2017 | 2,671 |
| المؤشر 1.9.8: نسبة مساهمة السياحة في الناتج المحلي الاجمالي | | | | | | | | | | | | | |
| 2018 | ... | 2018 | 6.3 | 2018 | 2.1 | 2018 | 2.2 | 2018 | ... | 2018 | ... | 2018 | ... |
| المؤشر 1.10.8: (أ) عدد فروع المصارف التجارية و (ب) عدد أجهزة الصرف الآلي لكل مائة ألف شخص بالغ: | | | | | | | | | | | | | |
| (أ) عدد فروع المصارف التجارية لكل 100,000 من السكان 15 سنة فأكثر | | | | | | | | | | | | | |
| 2018 | ... | 2017 | 13.7 | 2018 | 8.0 | 2019 | 15.9 | 2018 | 45.0 | 2019 | 12.0 | 2019 | 12.0 |
| (ب) عدد أجهزة الصراف الآلي لكل 100,000 من السكان 15 سنة فأكثر | | | | | | | | | | | | | |
| 2018 | ... | 2017 | ... | 2018 | ... | 2019 | ... | 2018 | 259.0 | 2019 | 76 | 2019 | 76 |
| المؤشر 8.ب.1: وجود استراتيجيات وطنية مكتملة وموضوعية قيد التنفيذ تتعلق بتشغيل الشباب سواء بوصفها استراتيجية قائمة بذاتها أو عنصراً من استراتيجيات وطنية للتشغيل (نعم/لا) | | | | | | | | | | | | | |
| 2019 | نعم | 2019 | نعم | 2019 | ... | 2019 | ... | 2019 | نعم | 2019 | ... | 2019 | ... |



الهدف 9 - إقامة بني تحتية قادرة على الصمود، وتحفيز التصنيع الشامل للجميع والمستدام، وتشجيع الابتكار

| المؤشر | الإمارات | | البحرين | | السعودية | | عمان | | قطر | | الكويت | |
|--|----------|--------|---------|--------|----------|--------|-------|--------|-------|-------------------------|--------|--------|
| | السنة | القيمة | السنة | القيمة | السنة | القيمة | السنة | القيمة | السنة | القيمة | السنة | القيمة |
| المؤشر 1.1.9: نسبة سكان الريف الذين يعيشون على بعد كيلومترين أو أقل من طريق صالحة للاستعمال في جميع الفصول | 2019 | ... | 2019 | ... | 2019 | ... | 2016 | 83.9 | 2018 | 100 | 2019 | 100 |
| جدول 2.1.9: عدد الركاب وحجم الشحنات، بحسب وسيلة النقل: | | | | | | | | | | | | |
| ركاب - نقل جوي (مليون) | 2019 | ... | 2018 | ... | 2019 | 21.3 | 2019 | 17.9 | 2017 | 35.2 | 2018 | 12.7 |
| ركاب - نقل بري (مليون) | 2019 | ... | 2018 | ... | 2019 | 23.7 | 2019 | ... | 2017 | ... | 2018 | 12.3 |
| ركاب - نقل مائي (مليون) | 2019 | ... | 2018 | ... | 2019 | 8.7 | 2019 | ... | 2017 | ... | 2018 | 0.1 |
| ركاب - إجمالي (مليون) | 2019 | ... | 2018 | ... | 2019 | 53.7 | 2019 | ... | 2017 | ... | 2018 | 25.0 |
| بضائع - جوي (ألف طن) | 2019 | ... | 2018 | ... | 2019 | ... | 2019 | 236 | 2017 | (عام 2018 2020.9) | 2018 | 249.5 |
| سفن (مليون طن) | 2019 | ... | 2018 | ... | 2019 | ... | 2019 | ... | 2017 | (عام 2016) 201 | 2018 | 48.4 |
| المؤشر 1.2.9: القيمة المضافة التصنيعية كنسبة من الناتج المحلي الإجمالي للفرد: | | | | | | | | | | | | |
| القيمة المضافة التصنيعية كنسبة من الناتج المحلي (%) | 2019 | 9.1 | 2019 | 14.5 | 2018 | 14.0 | 2019 | 10.8 | 2017 | 9.2 | 2018 | 6.8 |
| نصيب الفرد من القيمة المضافة للصناعة التحويلية (بالدولار) | 2019 | 3682.5 | 2019 | 1257.0 | 2018 | 2888.7 | 2019 | 1801.9 | 2017 | 5322.0 | 2018 | 1907.3 |
| المؤشر 2.2.9: العمالة في الصناعة التحويلية كنسبة من مجموع العمالة | 2017 | 9.0 | 2016 | 12.0 | 2018 | 10.1 | 2019 | 12.0 | 2018 | 7.3 | 2018 | 11.6 |
| المؤشر 1.3.9: نسبة الصناعات الصغيرة الحجم من مجموع القيمة المضافة من الصناعات | 2018 | ... | 2018 | ... | 2018 | 8.82 | 2018 | ... | 2015 | 2.9 | 2017 | 0.67 |
| المؤشر 1.5.9: الانفاق على البحث والتطوير كنسبة من الناتج المحلي الإجمالي | 2018 | 1.3 | 2014 | 0.1 | 2018 | ... | 2017 | 0.22 | 2015 | 0.51 | 2018 | ... |



| | | | | | | | | | | | | |
|---|------|--------|------|-------|------|------|------|-------|------|---------|------|--|
| ... | 2018 | 1168.0 | 2015 | 239.0 | 2017 | ... | 2018 | 493.0 | 2014 | 2,437.3 | 2018 | المؤشر 2.5.9: العاملون في مجال البحث (بمكافئ الدوام الكامل) لكل مليون نسمة |
| ... | 2018 | 41.2 | 2016 | ... | 2018 | 17.3 | 2018 | ... | 2018 | 39.5 | 2015 | المؤشر 9.ب.1: نسبة القيمة المضافة للصناعة التكنولوجية المتوسطة والمتقدمة من مجموع القيمة المضافة |
| المؤشر 9.ج.1: نسبة السكان المشمولين بشبكة الهاتف المحمول، بحسب التكنولوجيا: | | | | | | | | | | | | |
| ... | 2018 | 100 | 2018 | ... | 2019 | ... | 2018 | 100 | 2019 | ... | 2017 | نسبة انتشار شبكة G2 |
| ... | 2018 | 100 | 2018 | 99.3 | 2019 | 98.0 | 2018 | 100 | 2019 | 100 | 2017 | نسبة انتشار شبكة G3 |
| ... | 2018 | 99.5 | 2018 | 96.3 | 2019 | 88.0 | 2018 | 100 | 2019 | 100 | 2017 | نسبة انتشار شبكة G4 |



الهدف 10 - الحد من انعدام المساواة داخل البلدان وفيما بينها

| المؤشر | الإمارات | | البحرين | | السعودية | | عمان | | قطر | | الكويت | |
|--|----------|--------|---------|--------|----------|--------|-------|--------|-------|--------|--------|--------|
| | السنة | القيمة | السنة | القيمة | السنة | القيمة | السنة | القيمة | السنة | القيمة | السنة | القيمة |
| المؤشر 1.1.10: معدلات نمو نصيب الفرد من إنفاق الأسر المعيشية أو إيراداتها ضمن أدنى 40% من السكان ومجموع السكان | 2018 | ... | 2018 | ... | 2018 | -0.06 | 2011 | 0.41 | 2018 | ... | 2018 | ... |
| المؤشر 1.4.10: حصة العمل في الناتج المحلي الإجمالي، بما في ذلك الأجور ومدفوعات الحماية الاجتماعية | 2019 | ... | 2017 | 30.1 | 2018 | 32.0 | 2019 | 38.2 | 2017 | 10.4 | 2018 | 35.6 |

المؤشر 1.5.10: مؤشرات السلامة المالية

البحرين 2018م

| المؤشر | القيمة |
|--|--------|
| نسبة رأس المال الإجمالي إلى الموجودات المرجحة بالمخاطر % | 18.9 |
| نسبة رأس المال الأساسي إلى الموجودات المرجحة بالمخاطر % | 17.6 |
| نسبة رأس المال إلى الأصول % | 13.9 |
| القروض المتعثرة كنسبة من مجموع القروض الإجمالية % | 5.5 |
| نسبة المخصصات إلى الديون غير العاملة % | 61.2 |
| العائد على الأصول % | 1.0 |
| العائد على رأس المال % | 6.6 |
| نسبة هامش الفائدة إلى إجمالي الدخل % | 67.3 |
| نسبة إجمالي المصرفيات إلى إجمالي الدخل % | 63,7 |
| نسبة الأصول السائلة إلى إجمالي الأصول % | 21.1 |
| نسبة القروض إلى الودائع % | 72.1 |
| نسبة الأصول السائلة إلى إجمالي الودائع % | 29.6 |



السعودية 2018م

| المؤشر | القيمة |
|--|--------|
| رأس المال التنظيمي إلى الأصول المرجحة المخاطر (معدل كفاية رأس المال) (%) | 20.3 |
| رأس المال التنظيمي من فئة 1 إلى الأصول المرجحة المخاطر (%) | 18.5 |
| صافي القروض المتعثرة لمخصصات القروض إلى رأس المال (%) | -4.8 |
| القروض المتعثرة إلى الإجمالي الكلي للقروض (%) | 2 |
| العائد على الأصول (%) | 2.1 |
| العائد على الأسهم (%) | 13.9 |
| هامش الفائدة إلى إجمالي الدخل (%) | 75.7 |
| مصاريغ غير الفوائد إلى إجمالي الدخل (%) | 36.3 |
| الأصول السائلة إلى إجمالي الأصول (%) | 22.3 |
| الأصول السائلة إلى المطلوبات قصيرة الأجل (%) | 35.5 |

قطر 2018م

| المؤشر | القيمة |
|---|--------|
| رأس المال/ إجمالي الموجودات | 10.11 |
| الشريحة الأولى من الأسهم العادية/ الموجودات المرجحة بأوزان المخاطر | 12.66 |
| الشريحة الأولى من رأس المال التنظيمي / الموجودات المرجحة بأوزان المخاطر | 16.83 |
| رأس المال التنظيمي / الموجودات المرجحة بأوزان المخاطر | 17.6 |
| القروض غير المنتظمة/ إجمالي القروض | 1.88 |
| مخصص القروض غير المنتظمة/ القروض غير المنتظمة | 75.77 |
| صافي الربح/ متوسط حقوق المساهمين | 15.3 |
| صافي الربح/ متوسط إجمالي الموجودات | 1.6 |
| صافي الفوائد/ إجمالي الدخل | 76.97 |
| الموجودات السائلة/ إجمالي الموجودات | 25.88 |
| الموجودات السائلة/ المطلوبات السائلة | 29.11 |
| الموجودات السائلة/ المطلوبات السائلة | 62.65 |



الكويت:

| 2018 | 2017 | نهاية الفترة |
|-------|-------|--|
| 3.0 | 2.8 | صافي هامش الفائدة |
| 86.8 | 84.8 | نسبة الدخل الأساسي إلى الدخل التشغيلي |
| 87.2 | 86.7 | نسبة متوسط الأصول المدرة للفوائد إلى متوسط الأصول |
| 36.5 | 33.3 | صافي هامش الربحية |
| 10.7 | 9.5 | العائد على متوسط حقوق الملكية |
| 1.3 | 1.2 | العائد على متوسط الأصول |
| 57.4 | 56.2 | نسبة المصروفات التشغيلية إلى إجمالي الإيرادات |
| 1.3 | 1.4 | نسبة المصروفات من غير الفوائد إلى متوسط الأصول |
| 18.3 | 18.4 | معياري كفاية رأس المال |
| 89.8 | 89.6 | نسبة الشريحة الأولى لرأس المال إلى قاعدة رأس المال |
| 12.7 | 12.5 | نسبة حقوق المساهمين إلى إجمالي الأصول |
| 1.6 | 1.9 | نسبة القروض غير المنتظمة إلى إجمالي القروض |
| 1.1 | 1.3 | نسبة صافي القروض غير المنتظمة إلى صافي القروض |
| 253.9 | 230.2 | نسبة تغطية القروض غير المنتظمة |
| 31.1 | 30.9 | نسبة السيولة الرقابية |

المؤشر 10.ب.1: مجموع تدفقات الموارد المخصصة للتنمية، بحسب البلدان المستفيدة والبلدان المانحة وأنواع التدفقات (مثل المساعدة الإنمائية الرسمية، والاستثمار الأجنبي المباشر، وغيرها)

| البحرين 2017م (مليون دولار أمريكي) | السعودية 2018 م | قطر 2018 م (مليون دولار أمريكي) | اسم الهدف |
|------------------------------------|---|---------------------------------|----------------------|
| 8.54 | التدفقات المالية (بالمليون ريال سعودي) | 127.42 | الحد من عدم المساواة |
| | مساعات وقروض | إغاثة | |
| | مساهمات في الجمعيات والمنظمات | 181.44 | |
| | العون متعدد الأطراف | بنية تحتية | |
| | الإجمالي | 10,186.96 | |
| | الأصول: الاستثمار المباشر في الخارج | 105,063.20 | |
| | الخصوم: الاستثمار المباشر داخل الاقتصاد | دعم ميزانية | |
| | | 231,603.47 | |
| | | صحة | |
| | | 22.09 | |
| | | المجموع | |
| | | 585.39 | |



الكويت 2018/2019:

| البند | القيمة بالمليون دينار كويتي |
|---|-----------------------------|
| القروض الممنوحة للدول | 6388.96 |
| المنح | 256.4 |
| المعونات الفنية | 22.6 |
| المنح والمساعدات المقدمة للمؤسسات | 33.14 |
| المساعدات المقدمة من الكويت بإشراف الصندوق الكويتي للتنمية الاقتصادية | 2014.12 |

بيانات جزئية تعكس الصندوق الكويتي للتنمية الاقتصادية العربية فقط



الهدف 11 - جعل المدن والمستوطنات البشرية شاملة للجميع وأمنة وقادرة على الصمود ومستدامة

| المؤشر | الإمارات | البحرين | السعودية | عمان | قطر | الكويت |
|---|----------|---------|----------|--------|--------|--------|
| | السنة | السنة | السنة | السنة | السنة | السنة |
| | القيمة | القيمة | القيمة | القيمة | القيمة | القيمة |
| المؤشر 1.1.11: نسبة السكان الحضر بين الذين يعيشون في أحياء فقيرة، أو مستوطنات غير رسمية، أو مساكن غير لائقة: | | | | | | |
| أحياء فقيرة | 2019 | 2019 | 2019 | 2019 | 2019 | 2019 |
| مستوطنات غير رسمية | 2019 | 2019 | 2019 | 2019 | 2019 | 2019 |
| مساكن غير لائقة | 2019 | 2019 | 2019 | 2019 | 2019 | 2019 |
| المؤشر 1.2.11: نسبة السكان الذين تتوافر لهم وسائل النقل العام المناسبة، بحسب العمر، والجنس، والأشخاص ذوي الإعاقة | | | | | | |
| المؤشر 1.2.11: نسبة السكان الذين تتوافر لهم وسائل النقل العام المناسبة، بحسب العمر، والجنس، والأشخاص ذوي الإعاقة | 2019 | 2019 | 2019 | 2019 | 2019 | 2019 |
| المؤشر 2.3.11: نسبة المدن التي لديها هيكل يتيح مشاركة المجتمع المدني عل نحو مباشر في تخطيط المناطق الحضرية، ويعمل بانتظام ويدار بطريقة ديمقراطية | | | | | | |
| المؤشر 2.3.11: نسبة المدن التي لديها هيكل يتيح مشاركة المجتمع المدني عل نحو مباشر في تخطيط المناطق الحضرية، ويعمل بانتظام ويدار بطريقة ديمقراطية | 2019 | 2019 | 2018 | 2019 | 2019 | 2019 |
| المؤشر 2.5.11: نسبة الخسائر المباشرة الناجمة عن الكوارث الطبيعية بالنسبة للنتائج المحلي الإجمالي بما يشمل كوارث تدمير البنية التحتية وانقطاع الخدمات الأساسية | | | | | | |
| المؤشر 2.5.11: نسبة الخسائر المباشرة الناجمة عن الكوارث الطبيعية بالنسبة للنتائج المحلي الإجمالي بما يشمل كوارث تدمير البنية التحتية وانقطاع الخدمات الأساسية | 2018 | 2018 | 2018 | 2018 | 2018 | 2018 |
| المؤشر 1.6.11: نسبة النفايات الصلبة للمدن التي تجمع بانتظام ويجري تفريغها نهائياً على نحو كاف من مجموع النفايات الصلبة للمدن بحسب المدينة | | | | | | |
| المؤشر 1.6.11: نسبة النفايات الصلبة للمدن التي تجمع بانتظام ويجري تفريغها نهائياً على نحو كاف من مجموع النفايات الصلبة للمدن بحسب المدينة | 2018 | 2018 | 2018 | 2018 | 2018 | 2018 |
| المؤشر 1.11.ب: نسبة الدول التي تعتمد وتنفذ استراتيجيات وطنية للحد من مخاطر الكوارث تماشياً مع اطار سندياي 2015 - | | | | | | |
| المؤشر 1.11.ب: نسبة الدول التي تعتمد وتنفذ استراتيجيات وطنية للحد من مخاطر الكوارث تماشياً مع اطار سندياي 2015 - | 2019 | 2019 | 2019 | 2019 | 2019 | 2019 |



| المؤشر 11.ب.2: نسبة الحكومات المحلية التي تعتمد وتنفذ استراتيجيات محلية للحد من مخاطر الكوارث تماشياً مع الاستراتيجيات الوطنية للحد من مخاطر الكوارث | 2019 | ... | 2019 | 100 | 2019 | ... | 2019 | 100 | 2019 | ... | 2019 | 100 |
|--|------|-----|------|-----|------|-----|------|-----|------|-----|------|-----|
|--|------|-----|------|-----|------|-----|------|-----|------|-----|------|-----|

المؤشر 2.6.11: المتوسط السنوي لمستويات الجسيمات الدقيقة (مثل PM 10 و PM 2.5) في المدن (مرجح حسب السكان)

المتوسط السنوي لمستويات الجسيمات، من عام 2015 إلى عام 2018 – السعودية (pm10)

| المدينة | 2015 | 2016 | 2017 | 2018 |
|-----------------------|------|------|------|------|
| منطقة الرياض | 181 | 118 | 142 | 157 |
| منطقة مكة المكرمة | 80 | 116 | 125 | 93 |
| منطقة جدة | 108 | 111 | 105 | 85 |
| منطقة المدينة المنورة | 125 | 95 | 103 | 92 |
| منطقة الشرقية | ... | ... | ... | 119 |
| منطقة القصيم | 55 | 121 | 116 | 81 |
| منطقة أبها | ... | ... | --- | 59 |
| منطقة تبوك | ... | 83 | 96 | 70 |
| منطقة حائل | ... | 97 | 140 | 102 |
| منطقة الطائف | ... | ... | ... | 86 |

جودة الهواء لمستويات الجسيمات الدقيقة (pm10) حسب المواقع (2014-2017) - قطر

| الموقع | 2014 | 2015 | 2016 | 2017 |
|-----------------|-------|----------------|-------|-------|
| اسبائر زون pm10 | طبيعي | طبيعي | طبيعي | طبيعي |
| جامعة قطر pm10 | طبيعي | أقل من الطبيعي | طبيعي | طبيعي |
| الكورنيش pm10 | طبيعي | طبيعي | طبيعي | طبيعي |

مستويات الجسيمات الدقيقة - الكويت

| السنة | µg/m ³ |
|-------|-------------------|
| 2013م | 193.0 |
| 2014م | 130.4 |
| 2015م | 160.2 |
| 2016م | 144.0 |



الهدف 12 - ضمان وجود أنماط استهلاك وإنتاج مستدامة

| المؤشر | الإمارات | البحرين | السعودية | عمان | قطر | الكويت |
|--|----------|----------|----------|----------|-----------|----------|
| | السنة | السنة | السنة | السنة | السنة | السنة |
| | القيمة | القيمة | القيمة | القيمة | القيمة | القيمة |
| المؤشر 1.1.12: عدد البلدان التي لديها خطط عمل وطنية للاستهلاك والإنتاج المستدامين أو التي أدمجت تلك الخطط في السياسات الوطنية باعتبارها أولوية أو غاية: | | | | | | |
| هل يوجد لدى الدولة خطط عمل وطنية للاستهلاك والإنتاج المستدامين؟ (نعم/لا) | نعم 2019 | لا 2019 | ... 2019 | نعم 2019 | نعم 2019 | نعم 2019 |
| هل أدمجت الدولة خطط عمل وطنية للاستهلاك والإنتاج المستدامين في السياسات الوطنية على أنها أولوية؟ (نعم/لا) | نعم 2019 | لا 2019 | ... 2019 | نعم 2019 | نعم 2019 | نعم 2019 |
| جدول 2.4.12: نصيب الفرد من توليد النفايات الخطرة المولدة، ونسبة النفايات الخطرة المعالجة بحسب نوع المعالجة: | | | | | | |
| (أ) نصيب الفرد من توليد النفايات الخطرة المولدة | ... 2018 | ... 2018 | ... 2018 | ... 2018 | 22.6 2017 | 1.6 2018 |
| (ب) نسبة النفايات الخطرة التي يتم معالجتها | ... 2018 | ... 2018 | ... 2018 | ... 2018 | 100 2017 | 100 2018 |
| المؤشر 1.8.12: إلى أي مدى (i) تعليم المواطنة العالمية و (ii) التعليم من أجل التنمية المستدامة (بما في ذلك التعليم في مجال تغير المناخ) تم إدراجهم في: (أ) السياسات التربوية الوطنية (ب) المناهج الدراسية | ... 2019 | ... 2019 | ... 2019 | ... 2019 | نعم 2019 | نعم 2019 |
| (ج) تدريب المعلمين و (د) تقييم الطلاب | ... 2019 | ... 2019 | ... 2019 | ... 2019 | نعم 2019 | لا 2019 |



المؤشر 1.4.12: عدد الأطراف في الاتفاقيات البيئية الدولية المتعددة الأطراف

السعودية:

قامت المملكة العربية السعودية بجهود لتحقيق تنمية بيئية مستدامة، وذلك بمصادقتها على عدة اتفاقيات بيئية دولية متعددة الأطراف متعلقة بالمواد الخطرة، منها اتفاقية بازل، اتفاقية استكهولم، اتفاقية روتردام واتفاقية ميناماتا.

الكويت

| الاتفاقية | موقف دولة الكويت | تاريخ التوقيع |
|-------------------|------------------|--------------------------------|
| اتفاقية بازل | تم التوقيع | 1/9/1994 |
| اتفاقية روتردام | تم التوقيع | 1998/11/9 |
| اتفاقية استكهولم | تم التوقيع | التوقيع 22/5/2001 التصديق 2006 |
| بروتوكول مونتريال | ... | ... |
| اتفاقية ميناماتا | تم التوقيع | 2013/11/10 |



الهدف 13 - اتخاذ إجراءات عاجلة للتصدي لتغير المناخ وآثاره

| المؤشر | الإمارات | البحرين | السعودية | عمان | قطر | الكويت |
|--|----------|---------|----------|--------|--------|--------|
| | السنة | السنة | السنة | السنة | السنة | السنة |
| | القيمة | القيمة | القيمة | القيمة | القيمة | القيمة |
| المؤشر 1.1.13: عدد الأشخاص المتوفين والمفقودين ومن تضرروا مباشرة بسبب الكوارث من بين كل 100000 شخص: | | | | | | |
| وفيات | 2018 | 2018 | 2018 | 2018 | 2018 | 2018 |
| | 0 | 0 | 0.17 | 0 | 0 | ... |
| مفقودين | 2018 | 2018 | 2018 | 2018 | 2018 | 2018 |
| | 0 | 0 | ... | 0 | 0 | ... |
| مصابين | 2018 | 2018 | 2018 | 2018 | 2018 | 2018 |
| | 0 | 0 | 0.29 | 0 | 0 | ... |
| إغاثة | 2018 | 2018 | 2018 | 2018 | 2018 | 2018 |
| | 0 | 0 | 0 | 148 | 0 | ... |
| المؤشر 2.1.13: عدد البلدان التي تعتمد وتنفذ استراتيجيات وطنية للحد من مخاطر الكوارث تماشياً مع إطار سندي للحد من مخاطر الكوارث للفترة 2015-2030م (نعم/لا) | | | | | | |
| | 2019 | 2019 | 2019 | 2019 | 2019 | 2019 |
| | نعم | نعم | نعم | نعم | نعم | نعم |
| المؤشر 3.1.13: نسبة الحكومات المحلية التي تعتمد وتنفذ استراتيجيات وطنية للحد من مخاطر الكوارث تماشياً مع الاستراتيجيات الوطنية للحد من مخاطر الكوارث (نعم/لا) | | | | | | |
| | 2019 | 2019 | 2019 | 2019 | 2019 | 2019 |
| | نعم | نعم | نعم | نعم | نعم | na |
| المؤشر 2.3.13: عدد البلدان التي أبلغت عن تعزيز قدراتها المؤسسية والهيكلية والفردية عن تنفيذ تدابير التكيف والتخفيف ونقل التكنولوجيا والتدابير الإنمائية. هل قامت الدولة بإجراءات منتظمة لتعزيز وبناء (نعم/لا): | | | | | | |
| 1. القدرات المؤسسية | | | | | | |
| للتكيف مع التكنولوجيا ونقلها | 2019 | 2019 | 2019 | 2019 | 2019 | 2019 |
| | ... | ... | ... | ... | ... | نعم |
| 2. قدرات الأفراد للتكيف مع التكنولوجيا ونقلها | | | | | | |
| | 2019 | 2019 | 2019 | 2019 | 2019 | 2019 |
| | ... | ... | ... | ... | ... | نعم |
| 3. وضع خطط تطوير لبناء قدرات المؤسسات والأفراد للتكيف مع التكنولوجيا ونقلها | | | | | | |
| | 2019 | 2019 | 2019 | 2019 | 2019 | 2019 |
| | ... | ... | ... | ... | ... | نعم |



الهدف 14 - حفظ المحيطات والبحار والموارد البحرية واستخدامها على نحو مستدام لتحقيق التنمية المستدامة

| المؤشر | | الإمارات | | البحرين | | السعودية | | عمان | | قطر | | الكويت | | |
|--|--------|----------|--------|---------|--------|----------|--------|-------|--------|-------|--------|--------|--------|-------|
| السنة | القيمة | السنة | القيمة | السنة | القيمة | السنة | القيمة | السنة | القيمة | السنة | القيمة | السنة | القيمة | |
| المؤشر 1.2.14: نسبة المناطق الاقتصادية الحضرية الوطنية التي تدار باستخدام نهج قائمة على النظم الإيكولوجية | 2018 | ... | 2018 | ... | 2018 | ... | 2018 | ... | 2018 | ... | 2018 | 100 | 2017 | 20 |
| المؤشر 1.3.14: متوسط الحموضة البحرية المقاسة في مجموعة متفق عليها من محطات تمثيلية لأخذ العينات | 2018 | ... | 2018 | ... | 2018 | 8.01 | 2018 | ... | 2018 | ... | 2018 | ... | 2016 | 8.24 |
| المؤشر 1.4.14: نسبة الأرصد السمكية الموجودة ضمن المستويات المستدامة بيولوجياً | 2018 | ... | 2016 | 12.0 | 2018 | 48.0 | 2018 | ... | 2017 | 59.0 | 2016 | 25 | 2016 | 25 |
| المؤشر 1.5.14: نطاق المناطق المحمية مقابل المناطق البحرية | 2019 | ... | 2019 | 20.8 | 2018 | 7823.0 | 2018 | ... | 2019 | 65.0 | 2018 | 526.5 | 2018 | 526.5 |
| المؤشر 1.7.14: مصائد الأسماك المستدامة كنسبة من الناتج المحلي الإجمالي في الدول الجزرية الصغيرة، النامية وأقل البلدان نمواً، وجميع البلدان | 2018 | ... | 2018 | ... | 2018 | ... | 2018 | ... | 2014 | 0.19 | 2015 | 0.10 | 2015 | 0.10 |



| المؤشر 14.ب.1: مدى تطبيق إطار قانوني / تنظيمي / سياساتي / مؤسسي يعترف بحقوق مصائد الأسماك الصغيرة في الوصول إلى الموارد البحرية ويحمي تلك الحقوق. | 2019 | ... | 2019 | نعم | 2019 | ... | 2019 | ... | 2019 | ... | 2019 | نعم | |
|---|------|------|------|------|------|------|------|------|------|------|------|------|-----|
| هل يوجد إطار قانوني / تنظيمي / سياسة / إطار مؤسسي يعترف بحقوق الوصول لمصائد الأسماك ويحميها (نعم/لا) | نعم | 2019 | ... | 2019 | نعم | 2019 | ... | 2019 | ... | 2019 | ... | 2019 | نعم |

المؤشر 1.1.14: مؤشر فرط المغذيات في المناطق الساحلية (ICEP) وكثافة المخلفات البلاستيكية الطائفة

قطر: تركيز المغذيات الطبيعية في المياه الساحلية القطرية بحسب الموقع لعام (2017)

| المنطقة | درجة الملوحة (وحدات العملية) | درجة الحموضة | نترات (مليغرام/لتر) | سليكات (مليغرام/لتر) | فوسفات (مليغرام/لتر) | مجموع المواد العالقة الصلبة (مليغرام/لتر) |
|------------------------|------------------------------|--------------|---------------------|----------------------|----------------------|---|
| الحد الأقصى المسموح به | 33 - 45 | 6.5 - 8.3 | 100 | 900 | 30 | 30 |
| خور العديد | 59 | 7.7 | 0 | 0.1 | ... | 22.6 |
| مسيعيد | 48.4 | 8.1 | 0 | 0 | ... | 14.4 |
| الوكرة | 48.4 | 8.1 | ... | 0.2 | ... | 16 |
| راس بوفنتاس | 48.5 | NM | ... | 0.1 | ... | 9.3 |
| الدوحة | 47.4 | 8 | 0.1 | 0.5 | ... | 20.5 |
| الخور | 51.1 | 7.8 | 0 | 0.1 | ... | 27.4 |
| الذخيرة | 51.1 | 7.8 | 0 | 0.1 | 0 | NM |
| راس لفان | 47.4 | 7.9 | 0 | 0 | 0 | 6.9 |
| راس ركن | 47.5 | 7.8 | 0 | 0 | ... | 11 |
| دخان | 61 | 7.9 | ND | 0 | ... | 14.9 |
| سلوى | 62.9 | 7.8 | ND | 0.1 | ... | 9.3 |



قطر: كمية المخلفات وأنقاض المياه البحرية حسب نوع المخلفات (بالطن) (2012-2018)

| السنة | مخلفات خشب | مخلفات شواطئ | مخلفات زيوت | المجموع |
|-------|------------|--------------|-------------|---------|
| 2012 | 50.0 | 800.0 | 1100.0 | 1950.0 |
| 2013 | 45.0 | 700.0 | 1050.0 | 1795.0 |
| 2014 | 65.0 | 550.0 | 1200.0 | 1815.0 |
| 2015 | 40.0 | 500.0 | 1600.0 | 2140.0 |
| 2016 | ... | 3650.0 | ... | 3650.0 |
| 2017 | ... | 3650.0 | ... | 3650.0 |
| 2018 | 12.1 | 2816.2 | ... | 2828.3 |

المؤشر 1.3.14: متوسط الحموضة البحرية المقاسة في مجموعة متفق عليها من محطات تمثيلية لأخذ العينات

| الإمارات | البحرين | السعودية 2018 | عمان | الكويت |
|----------|---------|---------------|------|--------|
| ... | ... | 8.01 | ... | 8.24 |

قطر: متوسط الحموضة البحرية مقاسة بحدود متفق عليها من محطات ممثلة لأخذ العينات (2010-2017)

| المنطقة | 2010 | 2014 | 2016 | 2017 |
|-------------|------|------|------|------|
| خور العدييد | 8 | ... | 8 | 7.7 |
| مسيعيد | 7.8 | 6.5 | 8.1 | 8.1 |
| الوكرة | 7.9 | 7.2 | ... | 8.1 |
| راس بوفنتاس | 7.8 | 6.8 | 8 | ... |
| الدوحة | 7.8 | ... | 8 | 8 |
| الخور | ... | ... | 8.1 | 7.8 |
| الذخيرة | ... | ... | 8.1 | 7.8 |
| راس لفان | ... | ... | 8 | 7.9 |
| راس ركن | 7.7 | ... | 8.1 | 7.8 |
| دخان | ... | ... | 8.1 | 7.9 |
| سلوى | ... | ... | 7.9 | 7.8 |



الهدف 15 - حماية النظم الإيكولوجية البرية وترميمها وتعزيز استخدامها على نحو مستدام، وإدارة الغابات على نحو مستدام، ومكافحة التصحر، ووقف تدهور الأراضي وعكس مساره، ووقف فقدان التنوع البيولوجي

| المؤشر | الإمارات | | البحرين | | السعودية | | عمان | | قطر | | الكويت | |
|---|----------|--------|---------|--------|----------|--------|-------|--------|-------|--------------|--------|--------|
| | السنة | القيمة | السنة | القيمة | السنة | القيمة | السنة | القيمة | السنة | القيمة | السنة | القيمة |
| المؤشر 1.1.15: مساحة الغابات كنسبة من مجموع مساحة اليابسة | 2015 | ... | 2015 | na | 2015 | 1.35 | 2015 | 0.43 | 2015 | 9.00 كلم2 | 2015 | ... |
| المؤشر 2.1.15: نسبة المواقع الهامة التي تجسد التنوع البيولوجي لليابسة والمياه العذبة والتي تشملها المناطق المحمية، حسب نوع النظام الايكولوجي - نسبة المحميات من إجمالي أراضي الدولة (%) | 2017 | ... | 2017 | ... | 2017 | 4.27 | 2017 | 3.53 | 2017 | ... | 2017 | 11.0 |
| المؤشر 1.3.15: نسبة الأراضي المتدهورة إلى مجموع مساحة اليابسة (%) | 2019 | ... | 2019 | ... | 2015 | 14.0 | 2020 | 7.3 | 2005 | 95.0 | 2018 | ... |
| المؤشر 1.4.15: التغطية محسوبة بالمناطق المحمية من المواقع المهمة للتنوع البيولوجي الجبلي (%) | 2019 | ... | 2019 | na | 2015 | ... | 2019 | 10.6 | 2019 | na | 2019 | na |
| المؤشر 2.4.15: مؤشر الغطاء الأخضر للجيال | 2019 | ... | 2019 | na | 2015 | 13 | 2019 | ... | 2019 | na | 2019 | na |



المؤشر 1.5.15: مؤشر القائمة الحمراء

| المؤشر | البحرين - م2017 |
|--|--------------------|
| مؤشر القائمة الحمراء (المهددة بالانقراض) | 24.0 |
| مؤشر القائمة الحمراء (المهددة بالخطر) | 20.0 |
| مؤشر القائمة الحمراء (غير حصين) | 20.0 |
| مؤشر القائمة الحمراء (بالقريب مهددة) | 16.0 |
| مؤشر القائمة الحمراء (أقل اهتمام) | 4.0 |
| مؤشر القائمة الحمراء (لا ينطبق) | 12.0 |
| مؤشر القائمة الحمراء (لم يتم تقييمه) | 4.0 |

| السنة | عمان | قطر |
|-------|------|------|
| م2010 | 0.90 | 0.83 |
| م2018 | 0.97 | ... |
| م2019 | 0.97 | ... |



الهدف 16 - التشجيع على إقامة مجتمعات مسالمة لا يُهْمَش فيها أحد من أجل تحقيق التنمية المستدامة، وإتاحة إمكانية وصول الجميع إلى العدالة، وبناء مؤسسات فعالة وخاضعة للمساءلة وشاملة للجميع على جميع المستويات

| المؤشر | الإمارات | | البحرين | | السعودية | | عمان | | قطر | | الكويت | |
|--|----------|--------|---------|--------|----------|--------|-------|--------|-------|--------|--------|--------|
| | السنة | القيمة | السنة | القيمة | السنة | القيمة | السنة | القيمة | السنة | القيمة | السنة | القيمة |
| المؤشر 1.1.16: معدل ضحايا القتل عمداً لكل 100,000 من السكان حسب الجنس: | | | | | | | | | | | | |
| ذكر | 2018 | ... | 2018 | ... | 2018 | 2.92 | 2018 | ... | 2018 | 0.50 | 2018 | ... |
| أنثى | 2018 | ... | 2018 | ... | 2018 | 0.23 | 2018 | ... | 2018 | 0.00 | 2018 | ... |
| كلا الجنسين | 2018 | ... | 2018 | 0.27 | 2018 | 1.78 | 2018 | 0.28 | 2018 | ... | 2019 | 0.6 |
| المؤشر 3.1.16: نسبة السكان الذين تعرضوا (أ) للعنف البدني (ب) للعنف النفسي (ج) العنف الجنسي خلال الاثني عشر شهراً السابقة | | | | | | | | | | | | |
| العنف البدني - ذكور | 2018 | ... | 2018 | ... | 2018 | ... | 2018 | ... | 2018 | ... | 2016 | ... |
| العنف البدني - إناث | 2018 | ... | 2018 | ... | 2018 | ... | 2018 | ... | 2018 | ... | 2016 | ... |
| العنف البدني - كلا الجنسين | 2018 | ... | 2018 | ... | 2018 | ... | 2018 | 1.2 | 2018 | ... | 2016 | ... |
| العنف النفسي - ذكور | 2018 | ... | 2018 | ... | 2018 | ... | 2018 | ... | 2018 | ... | 2016 | ... |
| العنف النفسي - إناث | 2018 | ... | 2018 | ... | 2018 | ... | 2018 | ... | 2018 | ... | 2016 | ... |
| العنف النفسي - كلا الجنسين | 2018 | ... | 2018 | ... | 2018 | ... | 2018 | ... | 2018 | ... | 2016 | ... |
| العنف الجنسي - ذكور | 2018 | ... | 2018 | ... | 2018 | ... | 2018 | ... | 2018 | ... | 2016 | ... |
| العنف الجنسي - إناث | 2018 | ... | 2018 | ... | 2018 | ... | 2018 | ... | 2018 | ... | 2016 | ... |
| العنف الجنسي - كلا الجنسين | 2018 | ... | 2018 | ... | 2018 | ... | 2018 | 3.0 | 2018 | ... | 2016 | ... |
| أكثر من نوع من العنف - ذكور | 2018 | ... | 2018 | ... | 2018 | ... | 2018 | ... | 2018 | 0.0 | 2016 | ... |
| أكثر من نوع من العنف - إناث | 2018 | ... | 2018 | ... | 2018 | ... | 2018 | ... | 2018 | 0.1 | 2016 | ... |
| أكثر من نوع من العنف - كلا الجنسين | 2018 | ... | 2018 | ... | 2018 | ... | 2018 | ... | 2018 | ... | 2016 | ... |
| المؤشر 4.1.16: نسبة السكان الذين يشعرون بالأمان عند تجوالهم على الأقدام بمفردهم في أنحاء المنطقة التي يعيشون فيها | | | | | | | | | | | | |
| | 2018 | 99.0 | 2018 | ... | 2018 | ... | 2018 | ... | 2018 | 100 | 2018 | ... |
| المؤشر 1.2.16: نسبة الأطفال الذين تتراوح أعمارهم بين سنة واحدة و17 سنة والذين تعرضوا لأي عقاب بدني و/أو إعتداء نفسي من جانب مقدمي الرعاية في الشهر السابق: | | | | | | | | | | | | |
| عقاب بدني | 2018 | ... | 2018 | ... | 2018 | ... | 2018 | 0.0 | 2015 | 34.3 | 2012 | ... |
| اعتداء نفسي | 2018 | ... | 2018 | ... | 2018 | ... | 2018 | 0.0 | 2015 | 43.3 | 2012 | ... |
| العقابين معا | 2018 | ... | 2018 | ... | 2018 | ... | 2018 | ... | 2015 | 49.9 | 2012 | ... |



| المؤشر 2.3.16: المحتجزون غير المحكوم عليهم كنسبة من مجموع السجناء (%): | | | | | | | | | | | | |
|--|------|-----|------|-----|------|-------|------|-----|------|-------|------|---|
| ... | 2017 | 0 | 2018 | ... | 2018 | 36.69 | 2018 | ... | 2018 | .. | 2014 | ذكور |
| ... | 2017 | 0 | 2018 | ... | 2018 | 0.68 | 2018 | ... | 2018 | ... | 2014 | إناث |
| 28.2 | 2017 | 0 | 2018 | ... | 2018 | 37.37 | 2018 | ... | 2018 | 38.21 | 2014 | الإجمالي |
| 56.7 | 2018 | 102 | 2018 | ... | 2018 | 78.5 | 2018 | ... | 2018 | ... | 2018 | المؤشر 2.4.16: نسبة الأسلحة المضبوطة أو المعثور عليها أو المسلمة التي تحرت سلطة مختصة عن مصدرها غير المشروع / ظروفها أو تثبتت من ذلك تمشياً مع الصكوك الدولية عام 2018م |
| 100 | 2019 | 100 | 2019 | ... | 2019 | 99.2 | 2018 | 100 | 2019 | ... | 2019 | المؤشر 1.9.16: نسبة الأطفال دون سن الخامسة الذين سجلت ولادتهم في قيد السجل المدني بحسب العمر |
| نعم | 2019 | نعم | 2019 | نعم | 2019 | نعم | 2019 | نعم | 2019 | ... | 2019 | المؤشر 1.أ.16: وجود مؤسسات وطنية مستقلة لحقوق الإنسان التزاماً بمبادئ باريس (نعم/لا) |



المؤشر 1.6.16: النفقات الحكومية الأولية كنسبة من الميزانية الأصلية المعتمدة، بحسب القطاع (أو بحسب رموز الموازنة أو نحوها)

| قطر 2018م | عمان 2018م | السعودية 2016م | البحرين 2019م |
|----------------------|----------------------------|--------------------------------|--|
| % القطاع | % القطاع | % القطاع | % القطاع |
| 25.7 | 13.1 | 12.0 | 25.7 |
| المصروفات الجارية | التعليم | قطاع الإدارة العامة | قطاع الإدارة العامة |
| 26.3 | 5.1 | 7.0 | 16.28 |
| المصروفات الرأسمالية | الصحة | قطاع العسكري (الدفاع - الحرس) | قطاع الدفاع |
| 2.2 | 3.5 | 4.0 | 12.6 |
| الثانوية | الضمان والرعاية الاجتماعية | قطاع الأمن والمناطق الإدارية | قطاع النظام العام وشئون السلامة العامة |
| 45.8 | 21.7 | 16.0 | 9.1 |
| المشاريع الرئيسية | جملة | قطاع خدمات البلدية | قطاع الشؤون الاقتصادية والبنية التحتية |
| | | 7.0 | 0.13 |
| | | قطاع التعليم | قطاع حماية البيئة |
| | | قطاع الصحة والتنمية الاجتماعية | قطاع الإسكان ومرافق المجتمع |
| | | 24.0 | 3 |
| | | قطاع الموارد | قطاع الصحة |
| | | 20.0 | 9.1 |
| | | الاقتصادية (%) | قطاع الشباب والثقافة والإعلام |
| | | قطاع التجهيزات الأساسية والنقل | 2 |
| | | 25.0 | 10 |
| | | وحدة البرامج العامة | قطاع التعليم |
| | | 48.0 | 100 |
| | | الخلاصة | المجموع |
| | | 16.0 | |

المؤشر 2.6.16: نسبة السكان الراضين عن التجربة الأخيرة لهم في الاستفادة من الخدمات العامة

| البحرين | قطر، 2012م | مجال الرضى | السنة |
|---------|-------------------|----------------|-------|
| | الخدمات التعليمية | الخدمات الصحية | 2017 |
| | النوع الاجتماعي | الخدمات الصحية | 2018 |
| | ذكور | 50.9 | 93.9 |
| | اناث | 96.5 | 93.2 |
| | | 93.0 | 87.0 |
| | | 88.0 | 85.0 |
| | | 81.0 | 77.0 |

عمان 2019م

| الفئة | نسب السكان في الفئة | نسب العاملين من نفس الفئة |
|----------------------------|---------------------|---------------------------|
| نسبة النساء | 30.0 | 41.0 |
| نسبة الأشخاص أقل من 35 سنة | 59.0 | 36.0 |
| نسبة الأشخاص ذوي الإعاقة | 0.7 | 0.34 |



الهدف 17 - تعزيز وسائل التنفيذ وتنشيط الشراكة العالمية من أجل التنمية المستدامة

| المؤشر | الإمارات | البحرين | السعودية | عمان | قطر | الكويت |
|---|----------|---------|----------|--------|--------|--------|
| | السنة | السنة | السنة | السنة | السنة | السنة |
| | القيمة | القيمة | القيمة | القيمة | القيمة | القيمة |
| المؤشر 1.1.17: مجموع الإيرادات الحكومية كنسبة من الناتج المحلي الإجمالي، بحسب المصدر: | | | | | | |
| إجمالي الإيرادات (%) | 2019 | 2019 | 2018 | 2018 | 2018 | 2018 |
| الإيرادات النفطية (%) | 2019 | 2019 | 2018 | 2018 | 2018 | 2018 |
| الإيرادات غير النفطية (%) | 2019 | 2019 | 2018 | 2018 | 2018 | 2018 |
| الضرائب على الدخل والأرباح والمكاسب الرأسمالية (%) | 2019 | 2019 | 2018 | 2018 | 2018 | 2017 |
| الضرائب على السلع والخدمات (%) | 2019 | 2019 | 2018 | 2018 | 2018 | 2017 |
| الضرائب على التجارة والمعاملات الدولية (%) | 2019 | 2019 | 2018 | 2018 | 2018 | 2017 |
| ضرائب أخرى (%) | 2019 | 2019 | 2018 | 2018 | 2018 | 2017 |
| إيرادات أخرى (%) | 2019 | 2019 | 2018 | 2018 | 2018 | 2017 |
| المؤشر 1.3.17: نسبة صافي تدفقات الاستثمار الأجنبي المباشر من مجموع الموازنة | 2018 | 2018 | 2018 | 2018 | 2018 | 2017 |
| المؤشر 2.3.17: نسبة تحويلات العاملين من الناتج المحلي الإجمالي (%) | 2018 | 2018 | 2018 | 2018 | 2018 | 2018 |
| المؤشر 1.4.17: نسبة تكاليف خدمات الدين من إجمالي الصادرات (%) | 2018 | 2018 | 2018 | 2018 | 2017 | 2018 |
| المؤشر 1.6.17: عدد الاشتراكات في الانترنت السلبي ذي النطاق العريض لكل 100 شخص، بحسب السرعة: | | | | | | |
| 256 كيلو بايت – أقل من 2 ميغا | 2018 | 2018 | 2018 | 2018 | 2018 | 2018 |
| من 2 – 10 ميغا | 2018 | 2018 | 2018 | 2018 | 2018 | 2018 |
| 10 ميغا + | 2018 | 2018 | 2018 | 2018 | 2018 | 2018 |
| عدد الاشتراكات الإجمالي | 2018 | 2018 | 2018 | 2018 | 2018 | 2018 |
| المؤشر 1.8.17: نسبة الأفراد الذين يستخدمون الإنترنت ذي النطاق العريض (%) | 2015 | 2018 | 2019 | 2019 | 2017 | 2019 |



| | | | | | | | | | | | | | |
|---|--------------|------|-------|------|------|------|------|------|------|------|------|------|--|
| 26 | بيانات جزئية | 2017 | 83.98 | 2017 | ... | 2019 | ... | 2019 | ... | 2019 | ... | 2019 | المؤشر 1.9.17: القيمة الدولية للمساعدة المالية والتقنية (بوسائل تشمل التعاون بين الشمال والجنوب وفيما بين بلدان الجنوب والتعاون الثلاثي) المرصودة للبلدان النامية (مليون دولار أمريكي) |
| نعم | 2019 | نعم | 2019 | نعم | 2019 | نعم | 2019 | نعم | 2019 | نعم | 2019 | نعم | المؤشر 1.14.17: عدد البلدان التي لديها آليات لتعزيز اتساق سياسات التنمية المستدامة (نعم/لا) |
| نعم | 2019 | نعم | 2019 | نعم | 2019 | نعم | 2019 | ... | 2019 | نعم | 2019 | نعم | المؤشر 2.18.17: عدد البلدان التي لديها تشريعات إحصائية على الصعيد الوطني والتي تتقيد بالمبادئ الأساسية للإحصاءات الرسمية (نعم/لا) |
| نعم | 2019 | نعم | 2019 | نعم | 2019 | نعم | 2019 | ... | 2019 | نعم | 2019 | نعم | المؤشر 3.18.17: عدد البلدان التي لديها خطة إحصائية وطنية ممولة بالكامل وقيد التنفيذ، بحسب مصدر التمويل (نعم/لا) |
| المؤشر 2.19.17: نسبة البلدان التي (أ) أجرت تعداداً واحداً على الأقل للسكان والمسكن في السنوات العشر الماضية، (ب) حققت نسبة 100 بالمائة في تسجيل المواليد (ج) ونسبة 80 بالمائة في تسجيل الوفيات 2018م: | | | | | | | | | | | | | |
| نعم | 2019 | نعم | 2019 | نعم | 2019 | نعم | 2019 | نعم | 2019 | لا | 2019 | لا | أ. هل نفذت الدولة تعداداً سكانياً خلال السنوات العشر الماضية؟ |
| 100 | 2019 | 100 | 2019 | ... | 2019 | 99.2 | 2019 | 100 | 2019 | 100 | 2019 | 100 | ب. نسبة تسجيل المواليد |
| 100 | 2019 | 100 | 2019 | ... | 2019 | ... | 2019 | 100 | 2019 | 100 | 2019 | 100 | ج. نسبة تسجيل الوفيات |



مصادر البيانات

الأمم المتحدة، تقرير الأمين العام : التقدم المحرز نحو أهداف التنمية المستدامة ، إبريل 2020م

<https://unstats.un.org/sdgs/files/report/2020/secretary-general-sdg-report-2020--AR.pdf>

برنامج الأمم المتحدة الإنمائي في الدول العربية ، أهداف التنمية المستدامة

<https://www.arabstates.undp.org/content/rbas/ar/home/sustainable-development-goals.html>



المركز الاتحادي للتنافسية والإحصاء
Federal Competitiveness and Statistics Authority Center
United Arab Emirates | دولة الإمارات العربية المتحدة
<http://www.uaestatistics.gov.ae>



هيئة المعلومات والحكومة الإلكترونية
Informatics & eGovernment Authority
Kingdom of Bahrain | مملكة البحرين
<http://www.iga.gov.bh>



الهيئة العامة للإحصاء
The General Authority for Statistics
Kingdom of Saudi Arabia | المملكة العربية السعودية
<http://www.cdsi.gov.sa>



المركز الوطني للإحصاء والمعلومات
The National Center for Statistics and Information
Sultanate of Oman - سلطنة عُمان
<http://www.ncsi.gov.om>



جهاز التخطيط والإحصاء
Planning and Statistics Authority
State of Qatar | دولة قطر
<http://www.qsa.gov.qa>



الإدارة المركزية للإحصاء
Central Statistical Bureau
State of Kuwait | دولة الكويت
<http://www.csb.gov.kw>