

# إحصاءات العمل في دول مجلس التعاون لدول الخليج العربية 2012م

العدد الأول  
مايو 2015م

تقرير سنوي يصدر عن  
المركز الإحصائي لدول مجلس التعاون لدول الخليج العربية  
جميع الحقوق محفوظة © 2014م

## معلومات التواصل

للحصول على معلومات محددة وأسئلة متعلقة بالبيانات والمؤشرات المتوفرة في التقرير يمكنكم التواصل مباشرة مع:  
إدارة الإحصاءات السكانية والاجتماعية

هاتف: 00968 – 24346499  
البريد الإلكتروني: [info@gccstat.org](mailto:info@gccstat.org)

## تقديم

تنفيذاً للمهام الموكلة للمركز الإحصائي لدول مجلس التعاون لدول الخليج العربية، يسر المركز أن يقدم العدد الأول من التقرير الإحصائي السنوي لإحصاءات العمل في دول مجلس التعاون لدول الخليج العربية 2012م. حيث يستعرض التقرير أهم إحصاءات ومؤشرات العمل التي تقيس كفاءة الاقتصاد في استحداث فرص عمل وزيادة أعداد العاملين.

ويسرني أن أتوجه بالشكر والتقدير لجميع مراكز الإحصاء الوطنية وأجهزة التخطيط في الدول الأعضاء لتوفيرها بيانات إحصاءات العمل إن كانت من خلال المسوح أو من خلال السجلات الإدارية. كما أتقدم بالشكر لجميع العاملين على إعداد هذا التقرير والذين ساهموا بشكل فعّال في إخراجه بالصورة الحالية.

ونؤكد على ترحيبنا المستمر بأية مقترحات أو ملاحظات من شأنها أن تثري محتوى التقرير، وتعمل على تطويره للأفضل في الإصدارات القادمة.

**صابر بن سعيد الحربي**

المدير العام

## نبذة عن المركز

أنشئ المركز الإحصائي لدول مجلس التعاون لدول الخليج العربية ليكون المصدر الرسمي للبيانات والمعلومات والإحصاءات فيما يتعلق بدول مجلس التعاون لدول الخليج العربية، وليعزز العمل الإحصائي والمعلوماتي لمراكز الإحصاء الوطنية وأجهزة التخطيط في دول المجلس. وتمت الموافقة على إنشاء المركز من قبل المجلس الوزاري لمجلس التعاون لدول الخليج العربية في سبتمبر 2012م. وتم اعتماد نظامه الأساسي في ديسمبر 2012م من قبل المجلس الأعلى لمجلس التعاون الخليجي المكون من أصحاب الجلالة والسمورؤساء الدول الأعضاء: (دولة الإمارات العربية المتحدة، مملكة البحرين، المملكة العربية السعودية، سلطنة عُمان، دولة قطر ودولة الكويت). ويتخذ المركز العاصمة العُمانية مسقط مقراً له.

## تمهيد

يقوم المركز الإحصائي لدول مجلس التعاون لدول الخليج العربية بإصدار تقرير «إحصاءات العمل في دول مجلس التعاون»، من أجل تزويد المستفيدين ومستخدمي البيانات ومتخذي القرار بأحدث إحصاءات ومؤشرات هذا القطاع المتوفرة لدول مجلس التعاون مجتمعة. ويعد هذا الإصدار الأول من نوعه لهذه السلسلة، حيث يسلط الضوء على مجموعة من الإحصاءات ومؤشرات العمل للعام 2012م. وقد تناولت الإحصاءات معلومات عن السكان في سن العمل والسكان النشيطين اقتصادياً وغير النشيطين اقتصادياً وكذلك أهم مؤشرات العمل كمعدل البطالة ومعدل المشاركة الاقتصادية، مع جداول ورسوم بيانية حسب بعض الخصائص الديموغرافية والاقتصادية للمقارنات بين دول المجلس.

يتألف التقرير من سبعة أقسام، يتناول القسم الأول المصطلحات والتعاريف المستخدمة، فيما يتناول القسم الثاني إحصاءات ومؤشرات مجلس التعاون لعام 2012م. وتتناول الأقسام المتتالية من القسم الثالث وحتى السابع إحصاءات ومؤشرات كل دولة من دول مجلس التعاون لدول الخليج العربية لعام 2012م، باستثناء دولة الكويت لعام 2011م، ودولة الإمارات العربية المتحدة لعدم توفر بيانات.

## المحتويات

رقم الصفحة	العنوان
3	تقديم
4	نبذة عن المركز
5	تمهيد
21	1. المصطلحات والتعاريف المستخدمة
25	2. إحصاءات سوق العمل في مجلس التعاون لعام 2012م
27	1.2 السكان
28	2.2 السكان في سن العمل
29	3.2 السكان في قوة العمل (النشيطون اقتصادياً)
32	1.3.2 السكان العاملون (المشتغلون)
34	2.3.2 السكان العاطلون عن العمل (المتعطلون)
36	4.2 السكان خارج قوة العمل (غير النشيطين اقتصادياً)
37	5.2 أهم مؤشرات إحصاءات العمل في دول مجلس التعاون 2012م
37	1.5.2 نسبة العمالة إلى السكان في سن العمل
38	2.5.2 معدل المشاركة في القوى العاملة (المساهمة الاقتصادية)
40	4.5.2 معدل البطالة
43	الجدول التفصيلية لإحصاءات العمل في دول مجلس التعاون 2012م
55	3. إحصاءات العمل في مملكة البحرين 2012م
57	1.3 السكان
57	2.3 السكان في سن العمل
58	3.3 السكان في قوة العمل (النشيطون اقتصادياً)
59	1.3.3 السكان العاملون (المشتغلون)
59	2.3.3 السكان المتعطلون (العاطلون عن العمل)
59	3.3 السكان خارج قوة العمل (غير النشيطين اقتصادياً)

## تابع المحتويات

رقم الصفحة	العنوان
60	4.3 أهم مؤشرات إحصاءات العمل في مملكة البحرين
60	1.4.3 نسبة العمالة إلى السكان في سن العمل
60	2.4.3 معدل المساهمة في القوى العاملة (المشاركة الاقتصادية)
61	3.4.3 نسبة قوة العمل المواطنة من إجمالي قوة العمل
62	4.4.3 معدل البطالة
63	5.3 الجداول التفصيلية لإحصاءات العمل في مملكة البحرين 2012م
69	4. إحصاءات العمل في المملكة العربية السعودية 2012م
71	1.4 السكان
72	2.4 السكان في سن العمل
72	3.4 السكان في قوة العمل (النشيطين اقتصادياً)
72	1.3.4 السكان العاملون (المشتغلون)
78	2.3.4 السكان المتعطلون (العاطلون عن العمل)
80	4.4 السكان خارج قوة العمل (غير النشيطين اقتصادياً)
83	5.4 أهم مؤشرات إحصاءات العمل في المملكة العربية السعودية
83	1.5.4 نسبة العمالة إلى السكان في سن العمل
84	2.5.4 معدل المشاركة في القوى العاملة (المساهمة الاقتصادية)
86	3.5.4 نسبة قوة العمل المواطنة من إجمالي قوة العمل
86	4.5.4 معدل البطالة
89	6.4 الجداول التفصيلية لإحصاءات العمل في المملكة العربية السعودية 2012م
117	5. إحصاءات العمل في سلطنة عُمان 2012م
119	1.5 السكان
120	2.5 السكان في سن العمل
121	3.5 السكان العاملون (المشتغلون)
121	4.5 أهم مؤشرات إحصاءات العمل في سلطنة عُمان
121	1.4.5 نسبة العمالة من السكان في سن العمل
123	5.5 الجداول التفصيلية لإحصاءات العمل في سلطنة عُمان 2012م

## تابع المحتويات

رقم الصفحة	العنوان
127	6. إحصاءات العمل في دولة قطر 2012م
129	1.6 السكان
129	2.6 السكان في سن العمل
129	3.6 السكان في قوة العمل (النشيطين اقتصادياً)
131	1.3.6 السكان العاملون (المشتغلون)
131	2.3.6 السكان المتعطلون (العاطلون عن العمل)
132	4.6 السكان خارج قوة العمل (غير النشيطين اقتصادياً)
135	5.6 أهم مؤشرات إحصاءات سوق العمل في دولة قطر 2012م
135	1.5.6 نسبة العمالة لإجمالي السكان
135	2.5.6 معدل المشاركة في القوى العاملة (المساهمة الاقتصادية)
136	3.5.6 نسبة قوة العمل المواطنة من إجمالي قوة العمل
137	4.5.6 معدل البطالة
139	6.6 الجداول التفصيلية لإحصاءات العمل في دولة قطر 2012م
153	7. إحصاءات العمل في دولة الكويت 2011م
155	1.7 السكان
156	2.7 السكان في سن العمل
156	3.7 السكان في قوة العمل (النشيطون اقتصادياً)
156	1.3.7 السكان العاملون (المشتغلون)
159	2.3.7 السكان العاطلون عن العمل (المتعطلون)
161	4.7 السكان خارج قوة العمل (غير النشيطين اقتصادياً)
162	5.7 أهم مؤشرات إحصاءات العمل في دولة الكويت 2011م
162	1.5.7 نسبة العمالة إلى السكان في سن العمل
163	2.5.7 معدل المساهمة في القوى العاملة (المساهمة الاقتصادية)
164	3.5.7 نسبة قوة العمل المواطنة من إجمالي قوة العمل
164	4.5.7 معدل البطالة
167	6.7 الجداول التفصيلية لإحصاءات العمل في دولة الكويت 2011م



## فهرس الجداول

رقم الصفحة	العنوان
45	جدول 1: السكان حسب الجنسية والنوع في دول مجلس التعاون، 2012م
46	جدول 2: السكان في سن العمل (15 سنة فأكثر) حسب الجنسية والنوع في دول مجلس التعاون، 2012م
47	جدول 3: السكان النشيطون اقتصادياً حسب الجنسية والنوع في دول مجلس التعاون، 2012م
48	جدول 4: السكان العاملون حسب الجنسية والنوع الاجتماعي في دول مجلس التعاون، 2012م
49	جدول 5: السكان العاطلون عن العمل حسب الجنسية والنوع في دول مجلس التعاون، 2012م
50	جدول 6: السكان خارج قوة العمل حسب الجنسية والنوع في دول مجلس التعاون، 2012م
51	جدول 7: نسبة العمالة إلى السكان في سن العمل حسب الجنسية والنوع في دول مجلس التعاون، 2012م
52	جدول 8: معدل المساهمة الاقتصادية حسب الجنسية والنوع في دول مجلس التعاون، 2012م
53	جدول 9: معدل البطالة حسب الجنسية والنوع في دول مجلس التعاون، 2012م
65	جدول 10: السكان حسب الجنسية والنوع، مملكة البحرين 2012م.
66	جدول 11: السكان حسب الجنسية والنوع والحالة الاقتصادية، مملكة البحرين 2012م
67	جدول 12: مؤشرات إحصاءات العمل حسب الجنسية والنوع في مملكة البحرين، 2012م
91	جدول 13: السكان حسب الجنسية والنوع، المملكة العربية السعودية 2012م.
92	جدول 14: السكان حسب الجنسية والنوع والحالة الاقتصادية، المملكة العربية السعودية 2012م

## تابع فهرس الجداول

رقم الصفحة	العنوان
93	جدول 15: السكان العاملون حسب الجنسية وفئات العمر، المملكة العربية السعودية 2012م
94	جدول 16: السكان العاملون الذكور حسب الجنسية وفئات العمر، المملكة العربية السعودية 2012م
95	جدول 17: السكان العاملون الإناث حسب الجنسية وفئات العمر، المملكة العربية السعودية 2012م
96	جدول 18: السكان العاملون حسب الجنسية والمستوى التعليمي، المملكة العربية السعودية 2012م
97	جدول 19: السكان العاملون الذكور حسب الجنسية والمستوى التعليمي، المملكة العربية السعودية 2012م
98	جدول 20: السكان العاملون الإناث حسب الجنسية والمستوى التعليمي، المملكة العربية السعودية 2012م
99	جدول 21: السكان العاملون حسب الجنسية والنوع والحالة الزوجية، المملكة العربية السعودية 2012م
100	جدول 22: السكان العاملون حسب الجنسية والمهنة الرئيسية، المملكة العربية السعودية 2012م
101	جدول 23: السكان العاملون الذكور حسب الجنسية والمهنة الرئيسية، المملكة العربية السعودية 2012م
102	جدول 24: السكان العاملون الإناث حسب الجنسية والمهنة الرئيسية، المملكة العربية السعودية 2012م
103	جدول 25: السكان العاملون حسب الجنسية والنشاط الاقتصادي الرئيسي، المملكة العربية السعودية 2012م

## تابع فهرس الجداول

رقم الصفحة	العنوان
104	جدول 26: السكان العاملون الذكور حسب الجنسية والنشاط الاقتصادي الرئيسي، المملكة العربية السعودية 2012م
105	جدول 27: السكان العاملون الإناث حسب الجنسية والنشاط الاقتصادي الرئيسي، المملكة العربية السعودية 2012م
106	جدول 28: السكان العاطلون عن العمل حسب الجنسية وفئات العمر، المملكة العربية السعودية 2012م
107	جدول 29: السكان العاطلون عن العمل الذكور حسب الجنسية وفئات العمر، المملكة العربية السعودية 2012م
108	جدول 30: السكان العاطلون عن العمل الإناث حسب الجنسية وفئات العمر، المملكة العربية السعودية 2012م
109	جدول 31: السكان العاطلون عن العمل حسب الجنسية والمستوى التعليمي، المملكة العربية السعودية 2012م
110	جدول 32: السكان العاطلون عن العمل الذكور حسب الجنسية والمستوى التعليمي، المملكة العربية السعودية 2012م
111	جدول 33: السكان العاطلون عن العمل الإناث حسب الجنسية والمستوى التعليمي، المملكة العربية السعودية 2012م
112	جدول 34: السكان العاطلون عن العمل حسب الجنسية والنوع والحالة الزوجية، المملكة العربية السعودية 2012م
113	جدول 35: السكان خارج قوة العمل حسب الجنسية والنوع وحالة النشاط الاقتصادي، المملكة العربية السعودية 2012م
115	جدول 36: مؤشرات إحصاءات العمل حسب الجنسية والنوع في المملكة العربية السعودية، 2012م

## تابع فهرس الجداول

رقم الصفحة	العنوان
125	جدول 37: السكان حسب الجنسية والنوع وحالة النشاط الاقتصادي، سلطنة عُمان 2012م
141	جدول 38: السكان حسب الجنسية والنوع، دولة قطر 2012م
142	جدول 39: السكان النشيطون اقتصادياً حسب الجنسية والنوع وحالة النشاط الاقتصادي، دولة قطر 2012م
143	جدول 40: السكان العاطلون عن العمل حسب الجنسية وفئات العمر، دولة قطر 2012م
144	جدول 41: السكان العاطلون عن العمل الذكور حسب الجنسية وفئات العمر، دولة قطر 2012م
145	جدول 42: السكان العاطلون عن العمل الإناث حسب الجنسية وفئات العمر، دولة قطر 2012م
146	جدول 43: السكان العاطلون عن العمل حسب الجنسية والمستوى التعليمي، دولة قطر 2012م
147	جدول 44: السكان العاطلون عن العمل الذكور حسب الجنسية والمستوى التعليمي، دولة قطر 2012م
148	جدول 45: السكان العاطلون عن العمل الإناث حسب الجنسية والمستوى التعليمي، دولة قطر 2012م
149	جدول 46: السكان خارج قوة العمل حسب الجنسية والنوع وحالة النشاط الاقتصادي، دولة قطر 2012م
169	جدول 47: السكان حسب الجنسية والنوع، دولة الكويت 2011م
170	جدول 48: السكان النشيطون اقتصادياً حسب الجنسية والنوع وحالة النشاط الاقتصادي، دولة الكويت 2011م

## تابع فهرس الجداول

رقم الصفحة	العنوان
171	جدول 49: السكان العاملون حسب الجنسية وفئات العمر، دولة الكويت 2011م
172	جدول 50: السكان العاملون الذكور حسب الجنسية وفئات العمر، دولة الكويت 2011م
173	جدول 51: السكان العاملات الإناث حسب الجنسية وفئات العمر، دولة الكويت 2011م
174	جدول 52: السكان العاطلون عن العمل حسب الجنسية وفئات العمر، دولة الكويت 2011م
175	جدول 53: السكان العاطلون عن العمل الذكور حسب الجنسية وفئات العمر، دولة الكويت 2011م
176	جدول 54: السكان العاطلات عن العمل الإناث حسب الجنسية وفئات العمر، دولة الكويت 2011م
177	جدول 55: السكان خارج قوة العمل حسب الجنسية والنوع وحالة النشاط الاقتصادي، دولة الكويت 2011م
178	جدول 56: مؤشرات إحصاءات العمل حسب الجنسية والنوع، دولة الكويت 2011م

## فهرس الأشكال البيانية

رقم الصفحة	العنوان
27	شكل 1: السكان في دول مجلس التعاون، 2012م
27	شكل 2: السكان المواطنين في دول مجلس التعاون، 2012م
28	شكل 3: السكان المواطنين في سن العمل في دول مجلس التعاون، 2012م
29	شكل 4: السكان الإناث في سن العمل في دول مجلس التعاون، 2012م
30	شكل 5: السكان النشيطون اقتصادياً في دول مجلس التعاون، 2012م
30	شكل 6: السكان النشيطون اقتصادياً حسب النوع الاجتماعي في دول مجلس التعاون، 2012م
31	شكل 7: السكان المواطنين النشيطون اقتصادياً في دول مجلس التعاون، 2012م
32	شكل 8: السكان المواطنين النشيطون اقتصادياً حسب النوع في دول مجلس التعاون، 2012م
32	شكل 9: السكان العاملون حسب الجنسية والنوع في دول مجلس التعاون، 2012م
33	شكل 10: السكان المواطنين العاملون في دول مجلس التعاون، 2012م
33	شكل 11: السكان المواطنين العاملون حسب النوع في دول مجلس التعاون، 2012م
34	شكل 12: السكان العاطلون عن العمل حسب الجنسية في دول مجلس التعاون، 2012م
35	شكل 13: السكان المواطنين العاطلون عن العمل حسب النوع في دول مجلس التعاون، 2012م
35	شكل 14: السكان العاطلون عن العمل في دول مجلس التعاون حسب الجنسية والنوع، 2012م
36	شكل 15: السكان خارج قوة العمل حسب النوع في دول مجلس التعاون، 2012م
37	شكل 16: السكان خارج قوة العمل حسب الجنسية في دول مجلس التعاون، 2012م
38	شكل 17: نسبة العمالة إلى السكان في سن العمل حسب الجنسية في دول مجلس التعاون، 2012م
39	شكل 18: معدل المشاركة في القوى العاملة حسب الجنسية في دول مجلس التعاون، 2012م

## تابع فهرس الأشكال البيانية

رقم الصفحة	العنوان
40	شكل 19: معدل المشاركة في القوى العاملة للمواطنين حسب النوع في دول مجلس التعاون، 2012م
40	شكل 20: معدل البطالة حسب النوع في مجلس التعاون، 2012م
41	شكل 21: معدل البطالة حسب الجنسية في دول مجلس التعاون، 2012م
57	شكل 22: السكان حسب النوع، مملكة البحرين 2012م
58	شكل 23: السكان النشيطون اقتصادياً حسب النوع، مملكة البحرين 2012م
58	شكل 24: السكان النشيطون اقتصادياً حسب الجنسية، مملكة البحرين 2012م
59	شكل 25: السكان العاطلون عن العمل حسب النوع، مملكة البحرين 2012م
60	شكل 26: نسبة العمالة للمواطنين حسب النوع، مملكة البحرين 2012م
61	شكل 27: معدل المساهمة الاقتصادية للمواطنين حسب النوع، مملكة البحرين 2012م
61	شكل 28: نسبة قوة العمل المواطنة من إجمالي قوة العمل حسب النوع، مملكة البحرين 2012م
62	شكل 29: معدل البطالة للمواطنين حسب النوع، مملكة البحرين 2012م
71	شكل 30: السكان في المملكة العربية السعودية، 2004-2012م
71	شكل 31: السكان حسب النوع، المملكة العربية السعودية، 2012م
72	شكل 32: السكان النشيطون اقتصادياً حسب الجنسية، المملكة العربية السعودية، 2012م
73	شكل 33: السكان العاملون حسب النوع، المملكة العربية السعودية 2002-2012م
73	شكل 34: السكان العاملون حسب النوع، المملكة العربية السعودية 2012م
74	شكل 35: السكان المواطنون العاملون حسب النوع، المملكة العربية السعودية 2012م
74	شكل 36: السكان العاملون حسب فئات العمر والجنسية، المملكة العربية السعودية 2012م
75	شكل 37: السكان العاملون حسب المستوى التعليمي، المملكة العربية السعودية 2012م
75	شكل 38: السكان العاملون حسب المستوى التعليمي والجنسية، المملكة العربية السعودية 2012م

## تابع فهرس الأشكال البيانية

رقم الصفحة	العنوان
76	شكل 39: السكان العاملون حسب المستوى التعليمي والنوع الاجتماعي، المملكة العربية السعودية 2012م
77	شكل 40: السكان العاملون حسب الجنسية والمهنة الرئيسية، المملكة العربية السعودية 2012م
78	شكل 41: السكان العاملون حسب الجنسية والنشاط الاقتصادي الرئيسي، المملكة العربية السعودية 2012م
79	شكل 42: السكان العاطلون عن العمل حسب النوع، المملكة العربية السعودية 2012م
79	شكل 43: السكان العاطلون عن العمل حسب الجنسية وفئات العمر، المملكة العربية السعودية 2012م
80	شكل 44: السكان العاطلون عن العمل حسب المستوى التعليمي والجنسية، المملكة العربية السعودية 2012م
80	شكل 45: السكان المواطنون العاطلون عن العمل حسب الحالة الزوجية، المملكة العربية السعودية 2012م
81	شكل 46: السكان خارج قوة العمل حسب النوع، المملكة العربية السعودية 2012م
81	شكل 47: السكان خارج قوة العمل حسب حالة النشاط الاقتصادي، المملكة العربية السعودية 2012م
82	شكل 48: السكان خارج قوة العمل حسب النوع وحالة النشاط الاقتصادي، المملكة العربية السعودية 2012م
82	شكل 49: السكان خارج قوة العمل حسب المواطنة وحالة النشاط الاقتصادي، المملكة العربية السعودية 2012م
83	شكل 50: نسبة العمالة إلى السكان في سن العمل حسب النوع، المملكة العربية السعودية 2012م
83	شكل 51: نسبة العمالة إلى السكان في سن العمل حسب الجنسية، المملكة العربية السعودية 2012م



## تابع فهرس الأشكال البيانية

رقم الصفحة	العنوان
84	شكل 52: نسبة العمالة إلى السكان في سن العمل حسب النوع وفئات العمر، المملكة العربية السعودية 2012م
84	شكل 53: معدل المشاركة في القوى العاملة حسب الجنسية، المملكة العربية السعودية 2012م
85	شكل 54: معدل المشاركة في القوى العاملة حسب النوع، المملكة العربية السعودية 2012م
85	شكل 55: معدل المشاركة في القوى العاملة حسب النوع وفئات العمر، المملكة العربية السعودية 2012م
86	شكل 56: نسبة قوة العمل المواطنة من إجمالي قوة العمل، المملكة العربية السعودية 2012م
86	شكل 57: معدل البطالة حسب النوع، المملكة العربية السعودية 2012م
87	شكل 58: معدل البطالة حسب النوع وفئات العمر، المملكة العربية السعودية 2012م
87	شكل 59: معدل البطالة حسب النوع والمستوى التعليمي، المملكة العربية السعودية 2012م
119	شكل 60: السكان حسب النوع، سلطنة عُمان 2012م
119	شكل 61: السكان حسب الجنسية، سلطنة عُمان 2012م
120	شكل 62: السكان في سن العمل حسب النوع، سلطنة عُمان 2012م
120	شكل 63: السكان في سن العمل حسب الجنسية، سلطنة عُمان 2012م
121	شكل 64: نسبة العمالة إلى السكان في سن العمل حسب الجنسية والنوع، سلطنة عُمان 2012م
129	شكل 65: السكان النشيطون اقتصادياً، دولة قطر 2007-2012م
130	شكل 66: السكان النشيطون اقتصادياً حسب الجنسية، دولة قطر 2012م
130	شكل 67: السكان النشيطون اقتصادياً حسب النوع وفئات العمر، دولة قطر 2012م
131	شكل 68: السكان المواطنون العاملون حسب النوع، دولة قطر 2012م

## تابع فهرس الأشكال البيانية

رقم الصفحة	العنوان
132	شكل 69: السكان العاطلون عن العمل حسب النوع، دولة قطر 2012م
132	شكل 70: السكان غير النشيطين اقتصادياً، دولة قطر 2007-2012م
133	شكل 71: السكان غير النشيطين اقتصادياً حسب النوع، دولة قطر 2012م
133	شكل 72: السكان غير النشيطين اقتصادياً حسب حالة النشاط الاقتصادي، دولة قطر 2012م
134	شكل 73: السكان غير النشيطين اقتصادياً حسب النوع وحالة النشاط الاقتصادي، دولة قطر 2012م
134	شكل 74: السكان غير النشيطين اقتصادياً حسب الجنسية وحالة النشاط، دولة قطر 2012م
135	شكل 75: نسبة العمالة لإجمالي السكان، دولة قطر 2007-2012م
135	شكل 76: معدل المشاركة في القوى العاملة، دولة قطر 2007-2012م
136	شكل 77: معدل المشاركة في القوى العاملة حسب النوع وفئات العمر، دولة قطر 2012م
136	شكل 78: نسبة قوة العمل المواطنة من إجمالي قوة العمل حسب النوع، دولة قطر 2012م
137	شكل 79: معدل البطالة حسب الجنسية والنوع، دولة قطر 2012م
137	شكل 80: معدل البطالة حسب الجنسية والنوع، دولة قطر 2007-2012م
155	شكل 81: السكان حسب النوع، دولة الكويت 2011م
155	شكل 82: السكان حسب الجنسية، دولة الكويت 2011م
156	شكل 83: السكان النشيطون اقتصادياً حسب الجنسية، دولة الكويت 2011م
157	شكل 84: السكان العاملون حسب الجنسية وفئات العمر، دولة الكويت 2011م
158	شكل 85: السكان العاملون حسب المهنة الرئيسية والجنسية، دولة الكويت 2011م

## تابع فهرس الأشكال البيانية

رقم الصفحة	العنوان
159	شكل 86: السكان العاملون حسب الجنسية والنشاط الاقتصادي الرئيسي، دولة الكويت 2011م
160	شكل 87: السكان العاطلون عن العمل حسب النوع، دولة الكويت 2011م
160	شكل 88: السكان العاطلون عن العمل حسب النوع وفئات العمر، دولة الكويت 2011م
161	شكل 89: السكان خارج قوة العمل حسب النوع، دولة الكويت 2011م
161	شكل 90: السكان خارج قوة العمل حسب الحالة الاقتصادية، دولة الكويت 2011م
162	شكل 91: نسبة العمالة إلى السكان في سن العمل حسب النوع، دولة الكويت 2011م
162	شكل 92: نسبة العمالة إلى السكان في سن العمل حسب النوع وفئات العمر، دولة الكويت 2011م
163	شكل 93: معدل المشاركة في القوى العاملة حسب النوع وفئات العمر،
164	شكل 94: نسبة قوة العمل المواطنة من إجمالي قوة العمل حسب النوع، دولة الكويت 2011م
164	شكل 95: معدل البطالة حسب النوع والجنسية، دولة الكويت 2011م
165	شكل 96: معدل البطالة للسكان المواطنين حسب النوع وفئات العمر، دولة الكويت 2011م



# القسم الأول: المصطلحات والتعاريف المستخدمة



## 1. المصطلحات والتعاريف المستخدمة<sup>(1)</sup>

### قوة العمل (النشيطون اقتصادياً) :

هم الأفراد ممن أعمارهم 15 سنة فأكثر المشتغلون والعاطلون عن العمل والذين يطلق عليهم السكان النشيطين اقتصادياً.

### المشتغلون (العاملون) :

هم الأفراد ممن أعمارهم 15 سنة فأكثر الذين عملوا ساعة واحدة على الأقل خلال الأسبوع السابق (فترة الإسناد الزمني) في أي عمل بأجر نقدي أو عيني، ويشمل أيضاً الذين لديهم عمل ولكنهم متغيبون عنه خلال فترة الإسناد الزمني بسبب إجازة أو مرض أو أي سبب آخر.

### العاطلون عن العمل (المتعطلون) :

هم الأفراد ممن أعمارهم 15 سنة فأكثر الذين لم يزاولوا أي عمل ولو ساعة واحدة على الأقل خلال الأسبوع السابق (فترة الإسناد الزمني) والقادرون على العمل والذين لديهم استعداد للعمل (الراغبون بالعمل)، ويبحثون عن العمل بجدية خلال فترة الأربعة أسابيع الماضية.

### خارج قوة العمل (غير النشيطين اقتصادياً) :

يعرف السكان غير النشيطين اقتصادياً بالسكان خارج قوة العمل، وقد تم تصنيفهم دولياً وحسب معايير منظمة العمل الدولية بأنهم الأفراد ممن أعمارهم 15 سنة فأكثر غير العاملين وغير العاطلين عن العمل وكالتالي:

- الأفراد الذين لا يزالون على مقاعد الدراسة (الطلاب).
- مدبرو المنازل أو من يعملون على تأدية الأنشطة المنزلية.
- المتقاعدون من النظامين العسكري والمدني.
- الأفراد الذين لهم دخل وإيراد مثل أسهم، سندات، عوائد، إيجار مباني،... الخ.
- الأفراد العاجزون وغير القادرين على تأدية أي عمل بسبب العجز أو الإعاقة أو كبر السن.
- أخرى: أي بنود لم ترد مما سبق.

(1) المصطلحات المستخدمة حسب المعايير والمفاهيم المستخدمة في منظمة العمل الدولية، حيث تطبق هذه المعايير على مسوح القوى العاملة بالعينة، وهذه المصطلحات لا تطبق على البيانات في الدول التي تستخدم السجلات الإدارية.

**معدل البطالة :**

هو إجمالي الأفراد المتعطلين ممن أعمارهم 15 سنة فأكثر مقسوماً على إجمالي الأفراد في قوة العمل (المشتغلون والعاطلون عن العمل) ممن أعمارهم 15 سنة فأكثر مضروباً بـ 100.

**معدل البطالة بين الشباب :**

هو إجمالي الأفراد المتعطلين في العمر (15-24) سنة مقسوماً على إجمالي الأفراد في قوة العمل (المشتغلون والعاطلون عن العمل) في العمر (15-24) سنة مضروباً بـ 100.

**نسبة العمالة إلى السكان في سن العمل :**

هي إجمالي الأفراد المشتغلين ممن أعمارهم 15 سنة فأكثر مقسوماً على إجمالي الأفراد ممن أعمارهم 15 سنة فأكثر مضروباً بـ 100.

**معدل المشاركة في القوى العاملة (المساهمة الاقتصادية) :**

هو إجمالي الأفراد في قوة العمل ممن أعمارهم 15 سنة فأكثر مقسوماً على إجمالي السكان ممن أعمارهم 15 سنة فأكثر مضروباً بـ 100.

**نسبة الجنس (النوع) :**

إجمالي السكان الذكور مقسوماً على إجمالي السكان الإناث مضروباً بـ 100.



# القسم الثاني: إحصاءات العمل في مجلس التعاون 2012م



## 2. إحصاءات العمل في مجلس التعاون لعام 2012م

1.2 السكان<sup>(2)</sup>

بلغ إجمالي السكان في دول مجلس التعاون (من غير دولة الإمارات العربية المتحدة) حوالي 38.9 مليون نسمة في عام 2012م؛ وشكل الذكور ما نسبته 58.4% (22.7 مليون) من إجمالي السكان، فيما شكلت الإناث 41.6% (16.2 مليون).

شكل 1: السكان في دول مجلس التعاون، 2012م (مليون)

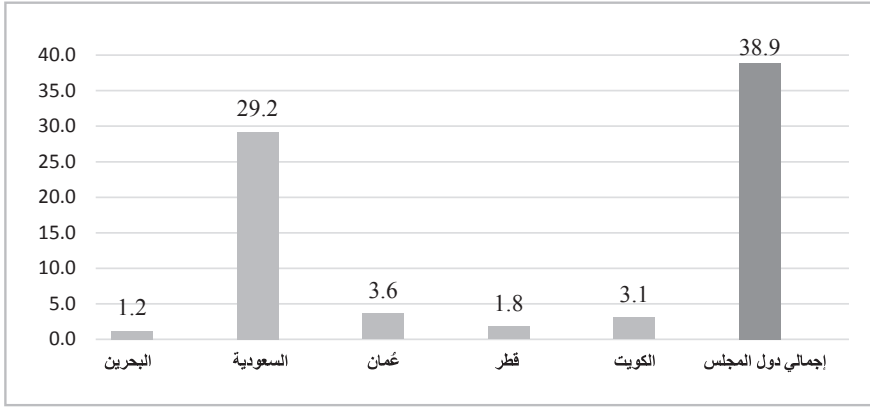

بلغ إجمالي السكان المواطنين<sup>(3)</sup> في دول مجلس التعاون (من غير دولة الإمارات العربية المتحدة ودولة قطر) 23.6 مليون نسمة؛ وشكل الذكور ما نسبته 50.3% (11.9 مليون) من إجمالي السكان المواطنين، فيما شكلت الإناث 49.7% (11.7 مليون).

شكل 2: السكان المواطنين في دول مجلس التعاون، 2012م (مليون)

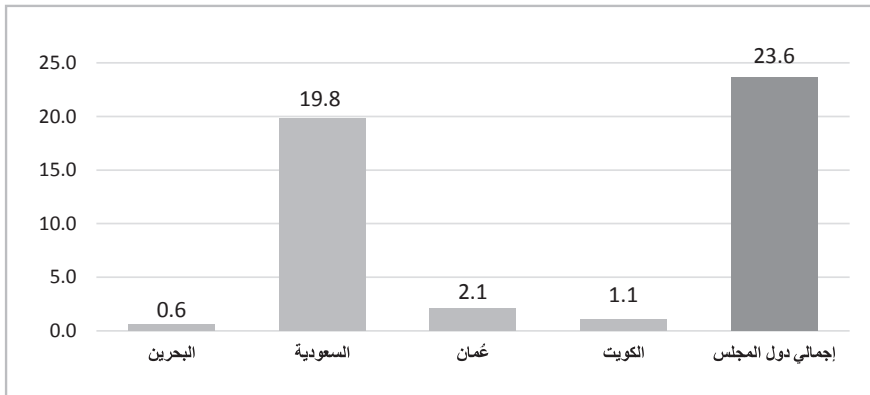

(2) إجمالي السكان في دول مجلس التعاون لدول الخليج العربية يمثل خمس دول فقط وذلك لعدم توفر بيانات دولة الإمارات العربية المتحدة.  
(3) إجمالي السكان المواطنين في دول مجلس التعاون لدول الخليج العربية يمثل أربع دول فقط وذلك لعدم توفر بيانات دولتي الإمارات العربية المتحدة وقطر.

## 2.2 السكان في سن العمل<sup>(4)</sup>

- بلغ إجمالي السكان في سن العمل في دول مجلس التعاون الخمس حوالي 28.1 مليون نسمة في عام 2012م؛ شكل الذكور ما نسبته 61.2% (17.2 مليون) والإناث 38.8% (10.9 مليون).
- شكل السكان المواطنون ممن في سن العمل أكثر من النصف بقليل من إجمالي السكان في سن العمل (55.0%) أي حوالي 15.4 مليون نسمة، كانت نسبة الإناث منهم حوالي النصف (50.0%).
- بلغت نسبة السكان المواطنين في سن العمل من إجمالي السكان في سن العمل في المملكة العربية السعودية (62.8%، 12.8 مليون)، تليها سلطنة عُمان بما نسبته (49.1%، 1.4 مليون).

شكل 3: السكان المواطنون في سن العمل من إجمالي السكان في سن العمل في دول مجلس التعاون، 2012م (%)

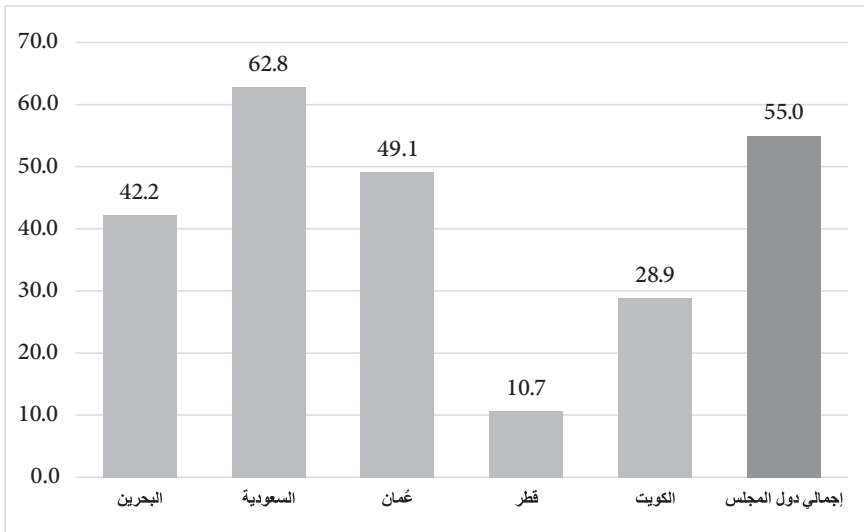

- بلغت نسبة الإناث في سن العمل من إجمالي السكان في سن العمل في دولة الكويت (41.8%)، 991 ألف، تليها المملكة العربية السعودية بما نسبته (41.0%، 8.3 مليون).

(4) إجمالي السكان في سن العمل في دول مجلس التعاون لدول الخليج العربية يمثل خمس دول فقط وذلك لعدم توفر بيانات دولة الإمارات العربية المتحدة.

شكل 4: السكان الإناث في سن العمل من إجمالي السكان في سن العمل في دول مجلس التعاون، 2012م (%)

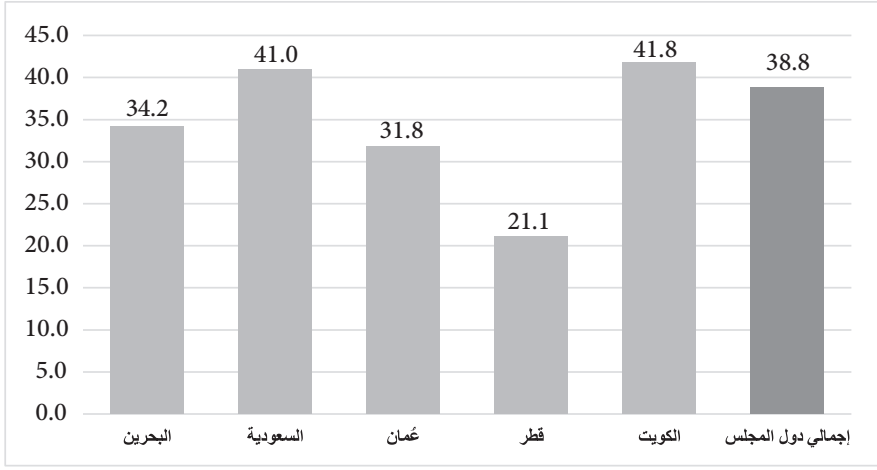

### 3.2 السكان في قوة العمل (النشيطون اقتصادياً)

يقسم السكان في سن العمل إلى نوعين:

- السكان النشيطون اقتصادياً ويبلغ عددهم حوالي 14.8 مليون نسمة<sup>(5)</sup>؛ شكل الذكور منهم ما نسبته 82.4% (12.2 مليون).
- السكان غير النشيطين اقتصادياً أو ما يعرفو بالسكان خارج قوة العمل، حيث بلغ عددهم 10.4 مليون.
- بلغت نسبة السكان النشيطين اقتصادياً في دولة قطر (86.5%، 1.3 مليون)، تليها دولة الكويت (75.9%، 1.8 مليون)، ثم مملكة البحرين بما نسبته (72.4%، 703 ألف)، فيما كانت النسبة في المملكة العربية السعودية (54.1%، 11.0 مليون).

(5) إجمالي السكان النشيطين اقتصادياً في دول مجلس التعاون لدول الخليج العربية يمثل أربع دول فقط وذلك لعدم توفر بيانات دولة الإمارات العربية المتحدة وسلطنة عُمان.

شكل 5: السكان النشيطون اقتصادياً من إجمالي السكان في سن العمل في دول مجلس التعاون، 2012م (%)

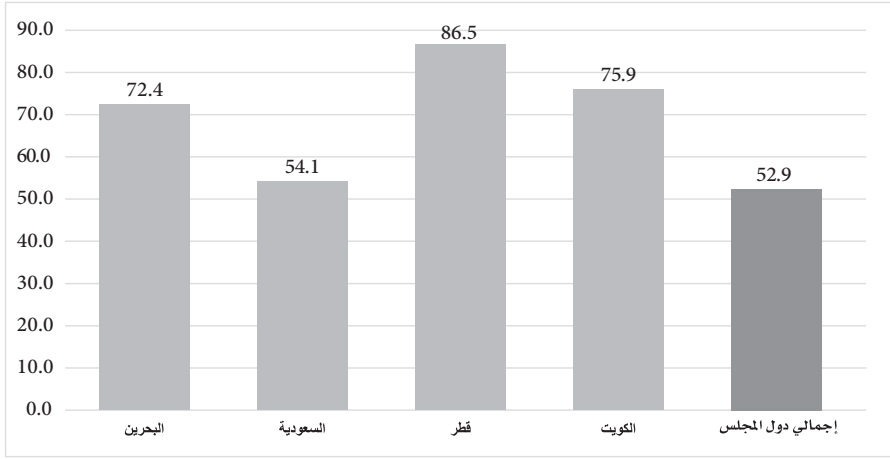

- شكل الذكور النشيطون اقتصادياً ما نسبته 82.4% من إجمالي السكان النشيطين في دول المجلس الأربع (12.2 مليون)، وتراوح النسبة بين 87.2% لدولة قطر و 66.3% لدولة الكويت.

شكل 6: السكان النشيطون اقتصادياً حسب النوع في دول مجلس التعاون، 2012م (توزيع نسبي)

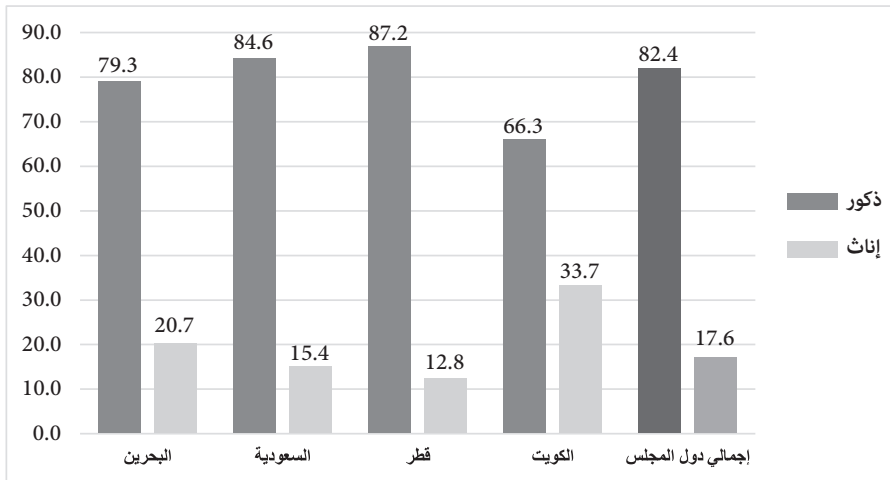

- بلغ إجمالي السكان المواطنين النشيطين اقتصادياً للدول الأربع 5.6 مليون أي ما نسبته حوالي 37.9% من إجمالي السكان النشيطين اقتصادياً، وهي الصفة الغالبة على دول مجلس التعاون حيث هي دول جاذبة للعمالة الوافدة.
- كانت نسبة السكان المواطنين النشيطين اقتصادياً 45.5% (5.0 مليون) في المملكة العربية السعودية ومملكة البحرين حوالي 28.0% من إجمالي السكان النشيطين (197 ألف)، دولة الكويت 19.5% (350 ألف)، أما دولة قطر فكانت نسبة السكان المواطنين النشيطين اقتصادياً 6.3% (85 ألف).

شكل 7: السكان المواطنون النشيطون اقتصادياً من إجمالي السكان النشيطين اقتصادياً في دول مجلس التعاون، 2012م (%)

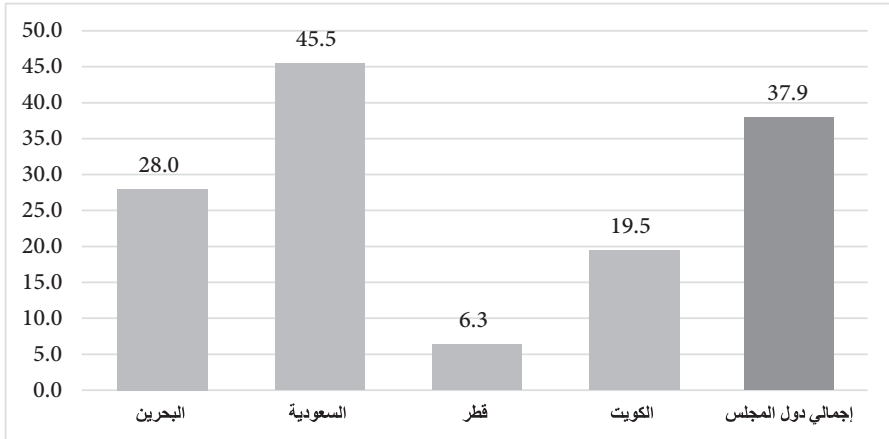

- وبالنظر إلى دور المرأة الاقتصادي في المجتمع الخليجي، فشكّلت الإناث المواطنات النشيطات اقتصادياً اللاتي في سن العمل 22.2% من إجمالي السكان المواطنين النشيطين اقتصادياً (1.2 مليون)، وهذا ما يؤكد أن مساهمة المرأة ما زالت ضعيفة في المجتمع الخليجي. وتراوح نسبة الإناث المواطنات النشيطات اقتصادياً في دول مجلس التعاون ما بين 20.1% في المملكة العربية السعودية إلى 42.9% في دولة الكويت.

شكل 8: السكان المواطنين النشيطون اقتصادياً حسب النوع في دول مجلس التعاون، 2012م  
(توزيع نسبي)

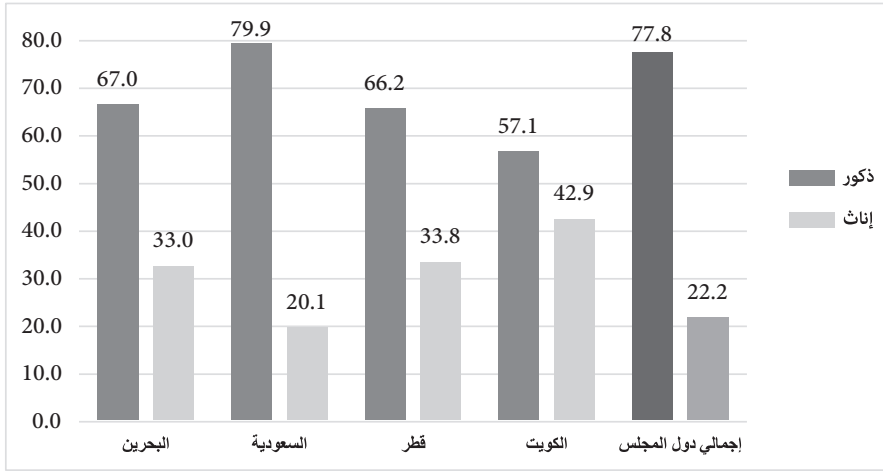

1.3.2 السكان العاملون (المشتغلون)<sup>(6)</sup>

- بلغ إجمالي العاملين في دول مجلس التعاون 15.8 مليون مشغول، فيما بلغ إجمالي العاملين المواطنين حوالي 5.3 مليون مشغول، أي ما نسبته 33.7% مقابل 66.3% للمشتغلين غير المواطنين وهو ما يميز سوق العمل الخليجي بأنه جاذب للعديد من المهن والنشاطات الاقتصادية.

شكل 9: السكان العاملون حسب الجنسية والنوع في دول مجلس التعاون، 2012م  
(توزيع نسبي)

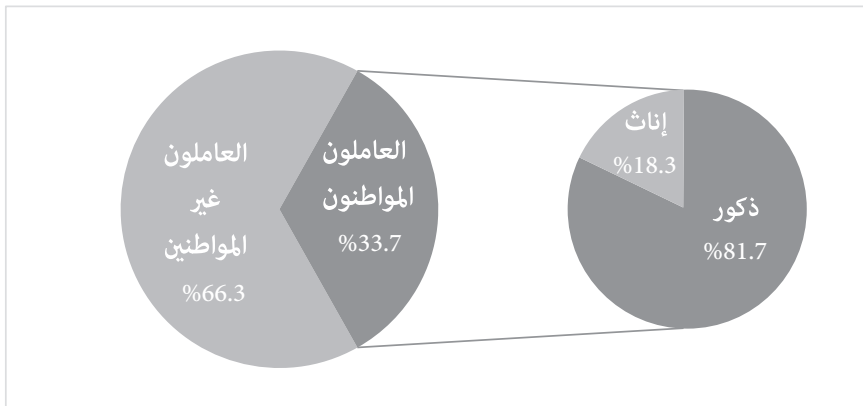

(6) إجمالي السكان العاملين في دول مجلس التعاون لدول الخليج العربية يمثل خمس دول فقط وذلك لعدم توفر بيانات دولة الإمارات العربية المتحدة



- بلغت نسبة المواطنين العاملين من إجمالي العاملين في المملكة العربية السعودية 42.3% (4.4 مليون)، فيما كانت النسبة في مملكة البحرين 27.3% (190 ألف)، والنسبة في دولة قطر 6.2% (83 ألف).

شكل 10: السكان المواطنون العاملون من إجمالي العاملين في دول مجلس التعاون، 2012م (%)

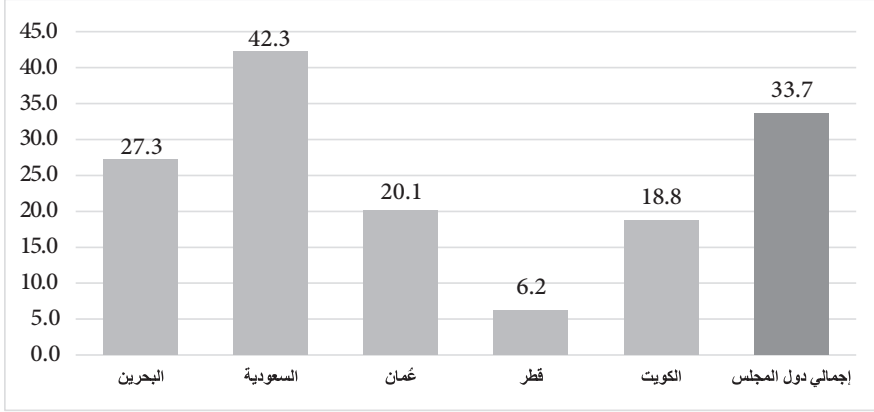

- توزع العاملون المواطنون ما بين الجنسين بما نسبته 81.7% (4.4 مليون) للذكور مقابل 18.3% (974 ألف) للإناث. وكانت نسبة الإناث العاملات المواطنات الأدنى في المملكة العربية السعودية (14.7%، 647 ألف)، والنسبة للإناث المواطنات العاملات في دولة الكويت 42.2% (137 ألف)، أما الإناث العاملات في دول البحرين وُعمان وقطر فكانت نسبتهن متقاربة مقارنة بالدول الأخرى.

شكل 11: السكان المواطنون العاملون حسب النوع في دول مجلس التعاون، 2012م (توزيع نسبي)

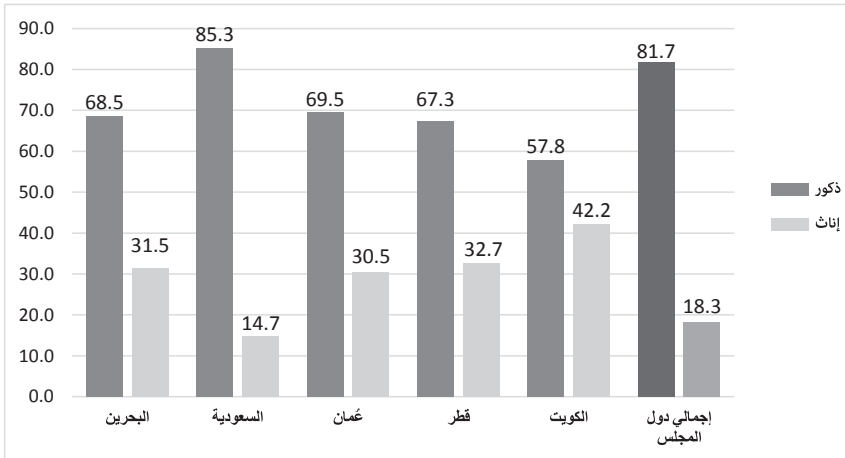

### 2.3.2 السكان العاطلون عن العمل (المتعطلون)<sup>(7)</sup>

- بلغ إجمالي العاطلين عن العمل للأربع دول في مجلس التعاون 686 ألف متعطل، شكل المواطنين 92.9% منهم (637 ألف)، وتفاوتت هذه النسبة بين دول المجلس، فهناك نسبة من العاطلين عن العمل من الوافدين، وقد يكونوا من المرافقين للعمالة الوافدة التي تبحث عن عمل بعد قدومها إلى دول المجلس<sup>(8)</sup>.

شكل 12: السكان العاطلون عن العمل حسب الجنسية في دول مجلس التعاون، 2012م  
(توزيع نسبي)

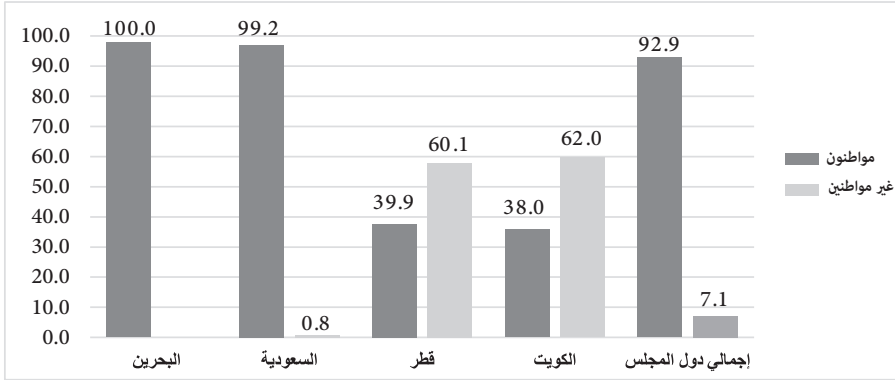

شكلت الإناث المواطنات العاطلات عن العمل 59.5% من إجمالي المواطنين العاطلين (379 ألف)، وتفاوتت هذه النسبة بين دول المجلس لتكون في مملكة البحرين (76.4%)، 5184 آلاف)، ودولة قطر (71.1%)، 1839 ألف)، والمملكة العربية السعودية ودولة الكويت بنسب متقاربة

(7) إجمالي السكان العاطلين عن العمل في دول مجلس التعاون لدول الخليج العربية يمثل أربع دول فقط، وذلك لعدم توفر بيانات دولة الإمارات العربية المتحدة وسلطنة عُمان.

(8) التسجيل للمواطنين فقط في مملكة البحرين

شكل 13: السكان المواطنين العاطلون عن العمل حسب النوع في دول مجلس التعاون، 2012م  
(توزيع نسبي)

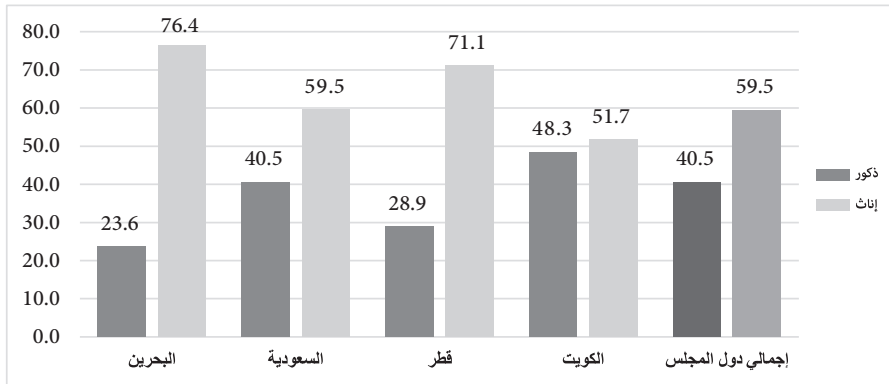

شكل 14: السكان العاطلون عن العمل في دول مجلس التعاون حسب الجنسية والنوع، 2012م  
(توزيع نسبي)

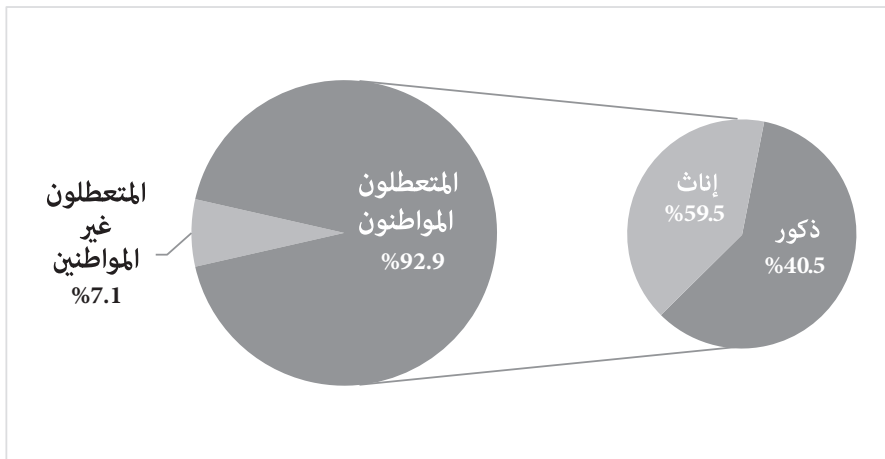

4.2 السكان خارج قوة العمل (غير النشيطين اقتصادياً)<sup>(9)</sup>

- بلغ حجم السكان خارج قوة العمل 10.4 مليون نسمة، وبلغت نسبة السكان خارج قوة العمل من إجمالي الشباب في سن العمل في المملكة العربية السعودية (45.9%، 9.3 مليون)، وكانت النسبة في دولة قطر (13.5%، 209 ألف). ودولة الكويت (24.1%، 571 ألف)، ومملكة البحرين (27.6%، 268 ألف).
- شكلت الإناث خارج قوة العمل 71.0% (7.4 مليون)، وتفاوتت هذه النسبة حسب النوع بين دول المجلس، لتصل النسبة في دولة قطر (74.7%، 157 ألف)، والمملكة العربية السعودية (71.2%، 6.7 مليون)، ومملكة البحرين بما نسبته (27.6%، 187 ألف) ودولة الكويت (24.1%، 385 ألف).

شكل 15: السكان خارج قوة العمل حسب النوع في دول مجلس التعاون، 2012م  
(توزيع نسبي)

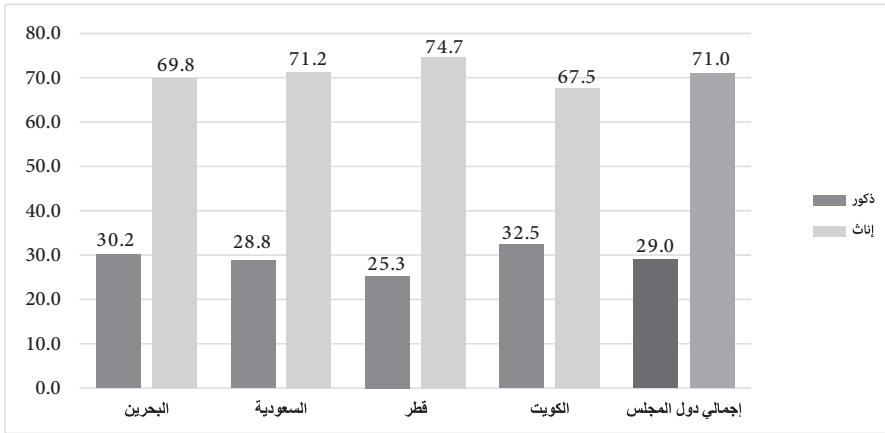

- شكل المواطنون النسبة الأكبر من السكان خارج قوة العمل (81.0%، 8.4 مليون)، وتفاوتت هذه النسبة بين دول المجلس، المملكة العربية السعودية، حيث بلغت النسبة (83.3%، 7.8 مليون)، ومملكة البحرين (79.7%، 214 ألف). ودولة قطر كانت (38.6%، 81 ألف).

(9) إجمالي السكان خارج قوة العمل بدول مجلس التعاون لدول الخليج العربية تمثل أربع دول فقط لعدم توفر بيانات دولة الإمارات العربية المتحدة وسلطنة عُمان

شكل 16: السكان خارج قوة العمل حسب الجنسية في دول مجلس التعاون، 2012م  
(توزيع نسبي)

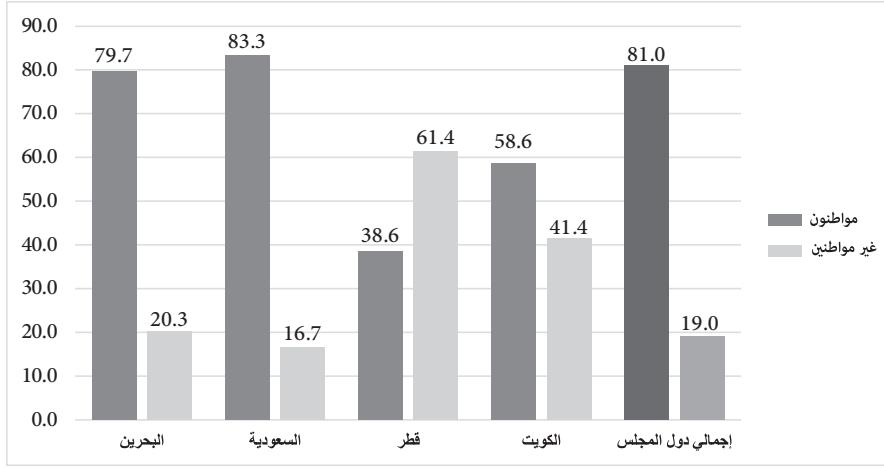

5.2 أهم مؤشرات إحصاءات العمل في دول مجلس التعاون 2012م<sup>(10)</sup>

1.5.2 نسبة العمالة إلى السكان في سن العمل

- بلغت نسبة العمالة إلى السكان في سن العمل لدول مجلس التعاون 56.6%، وتفاوتت النسبة بين الجنسين (78.0% للذكور مقابل 22.6%).
- بلغت نسبة العمالة المواطنة إلى إجمالي السكان المواطنين في سن العمل (34.6%) وتباينت النسبة بين الجنسين (56.6% للذكور مقابل 12.6% للإناث).
- وباستعراض المؤشر ما بين دول المجلس، يلاحظ أن 86.1% من السكان في سن العمل في دولة قطر هم عاملون، ودولة الكويت (73.2%)، ومملكة البحرين (71.7%)، وقد يعود ذلك إلى العمالة الوافدة بنسبة كبيرة في جميع المجالات والمهن.

(10) مؤشرات إحصاءات العمل في دول مجلس التعاون لعام 2012م تمثل أربع دول فقط لعدم توفر بيانات دولة الإمارات العربية المتحدة وسلطنة عُمان باستثناء مؤشر نسبة العمالة إلى السكان في سن العمل لخمس دول لعدم توفر بيانات دولة الإمارات العربية المتحدة.

شكل 17: نسبة العمالة إلى السكان في سن العمل حسب الجنسية في دول مجلس التعاون، 2012م (%)

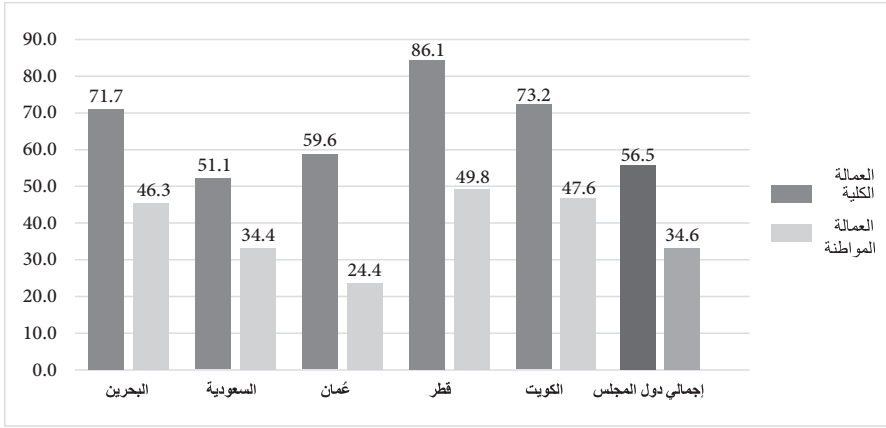

#### 2.5.2 معدل المشاركة في القوى العاملة (المساهمة الاقتصادية)

- يعتبر مؤشر معدل المساهمة الاقتصادية من المؤشرات الأساسية في إحصاءات العمل، حيث يشير إلى مدى تمكن الاقتصاد من توفير فرص عمل.
- بلغ معدل المشاركة في القوى العاملة 52.9% لدول مجلس التعاون، وتفاوت هذا المعدل بين دول المجلس، حيث كان المعدل في دولة قطر (86.5%)، ودولة الكويت (75.9%)، والمملكة العربية السعودية (54.1%).
- بلغ معدل المشاركة في القوى العاملة للسكان المواطنين في دول مجلس التعاون الأربع 36.5%، وكان المعدل متقارب في دولتي قطر والكويت بفارق بسيط جدا (51.3%)، (51.2% على التوالي)، ومملكة البحرين (47.9%)، فيما كان المعدل في المملكة العربية السعودية (39.2%).

## شكل 18: معدل المشاركة في القوى العاملة حسب الجنسية في دول مجلس التعاون، 2012م (%)

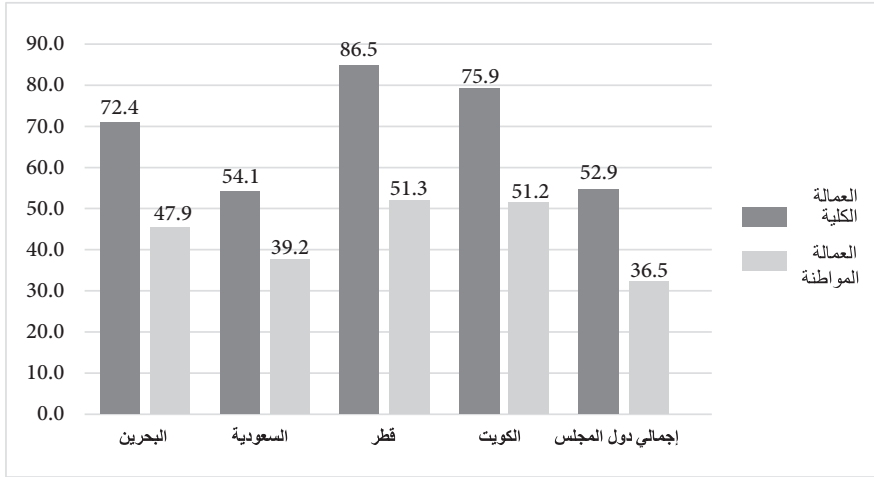

- يُعتقد أن مشاركة المرأة الاقتصادية في سوق العمل لا تزال دون المستوى المطلوب أو المستوى الذي تطمح له النساء في دول العالم العربي عامة والمجتمع الخليجي خاصة، حيث بلغ معدل المشاركة الاقتصادية للإناث في سوق العمل ما نسبته 24.0% من إجمالي الإناث في سن العمل.
- وتباينت هذه النسبة بين دول مجلس التعاون، ففي دولة الكويت 61.1% من الإناث هن في فئة القوى العاملة وفي دولة قطر حوالي نصف الإناث في سن العمل (52.4%) أيضاً هن أما عاملات أو يبحثن عن عمل مقارنة بالإناث في دول أخرى، وكانت النسبة للإناث في المملكة العربية السعودية (20.3%).
- أما معدل المشاركة للمرأة الخليجية المواطنة فقد بلغ 16.2%، فيما كان معدل المشاركة للذكور المواطنون 56.9%. وكانت النسبة للمرأة الخليجية في دولة الكويت (42.8%)، ودولة قطر (34.6%)، فيما كانت مساهمة المرأة السعودية هي (15.7%).

شكل 19: معدل المشاركة في القوى العاملة للمواطنين حسب النوع في دول مجلس التعاون، 2012م (%)

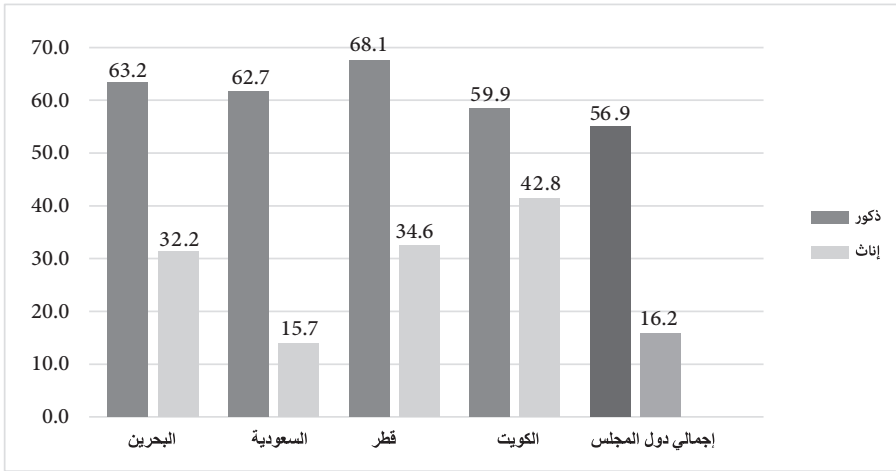

#### 4.5.2 معدل البطالة

- يعتبر معدل البطالة من أهم مؤشرات قياس كفاءة الاقتصاد في دولة ما، حيث انخفاض هذا المعدل يشير إلى خلق فرص عمل يشغلها السكان في سن العمل.
- وبلغ المعدل في دول مجلس التعاون الأربع 4.6%، (15.3% للإناث مقابل 2.3% للذكور). وتباين المعدل بين دول المجلس، حيث بلغ 0.5% في دولة قطر و 5.5% في المملكة العربية السعودية، و 1% في مملكة البحرين و 3.6% في دولة الكويت.

شكل 20: معدل البطالة حسب الجنسية والنوع في مجلس التعاون، 2012م (%)

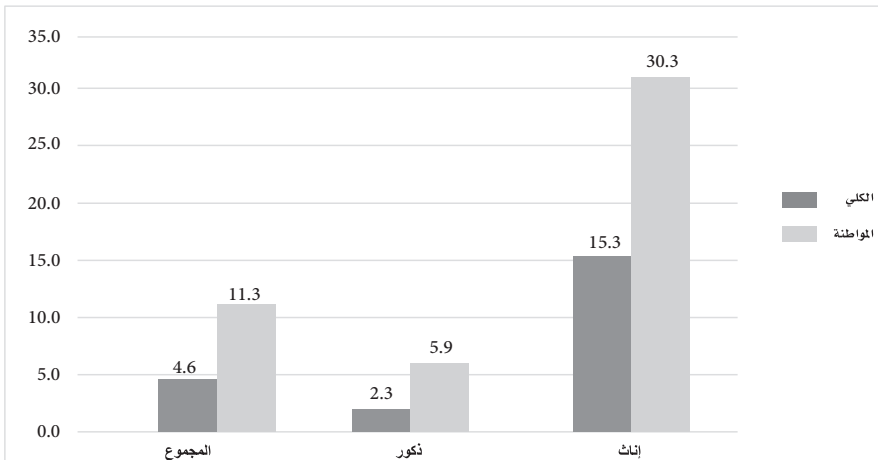



- بلغ معدل البطالة بين السكان المواطنين 11.3%، وتباين هذا المعدل بين الجنسين، حيث بلغ معدل البطالة لدى الذكور المواطنين 5.9%، فيما كان المعدل لدى الإناث 30.3%. وباستعراض معدل البطالة للمواطنين ما بين دول مجلس التعاون، كان المعدل في المملكة العربية السعودية 12.1%، ودولة الكويت 7.0%، ودولة قطر 3.0%، ومملكة البحرين 3.4%.

شكل 21: معدل البطالة حسب الجنسية في دول مجلس التعاون، 2012م (%)

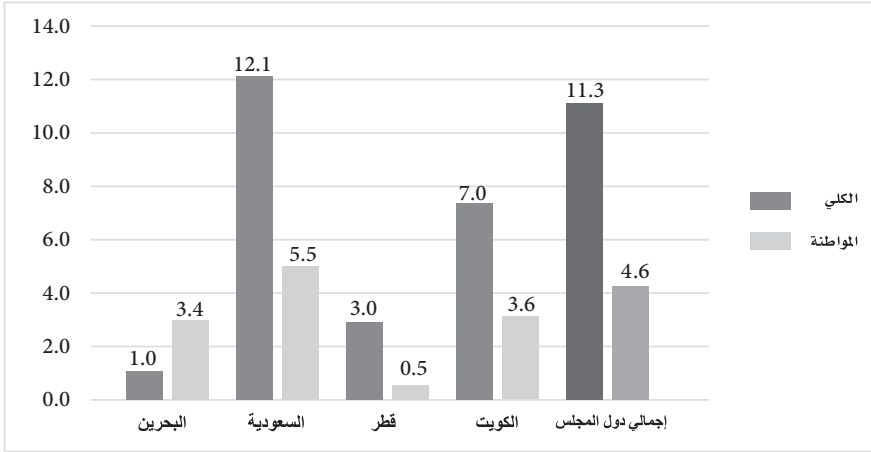



**الجداول التفصيلية لإحصاءات  
العمل في دول مجلس التعاون 2012م**



جدول 1: السكان حسب الجنسية والتنوع في دول مجلس التعاون، 2012م

مجلس التعاون	دولة الكويت <sup>(6)</sup>	دولة قطر <sup>(5)</sup>	سلطنة عُمان <sup>(4)</sup>	المملكة العربية السعودية <sup>(3)</sup>	مملكة البحرين <sup>(2)</sup>	دولة الإمارات العربية المتحدة <sup>(1)</sup>	
أجمالي دول	38,885,228	3,065,850	1,791,518	3,623,001	29,195,895	1,208,964	السكان الكلي
مجلس التعاون	22,727,028	1,738,372	1,351,684	2,332,687	16,543,836	760,449	ذكور
	16,158,200	1,327,478	439,834	1,290,314	12,652,059	448,515	إناث
	23,620,606	1,089,969	...	2,092,560	19,838,448	599,629	السكان المواطنين
	11,871,629	540,960	...	1,062,918	9,962,397	305,354	ذكور
	11,748,977	549,009	...	1,029,642	9,876,051	294,275	إناث

(1) : المركز الوطني للإحصاء / البيانات غير متوفرة لدولة الإمارات العربية المتحدة لعام 2012م.

(2) : الجهاز المركزي للمعلومات / تقديرات عام 2012م بالاعتماد على بيانات عام 2010م.

(3) : مصلحة الإحصاءات العامة والمعلومات / بيانات النصف الثاني من مسح القوى العاملة عام 2012م.

(4) : المركز الوطني للإحصاء والمعلومات عام 2012م.

(5) : وزارة التخطيط التنموي والإحصاء - قطاع الإحصاء / مسح القوى العاملة عام 2012م.

(6) : الإدارة المركزية للإحصاء / بيانات التعداد العام للسكان والمساكن والمنشآت عام 2011م.

(....) : البيانات غير متوفرة

## جدول 2: السكان في سن العمل (15 سنة فأكثر) حسب الجنسية والنوع في دول مجلس التعاون، 2012م

إجمالي دول مجلس التعاون	دولة الكويت <sup>(5)</sup>	دولة قطر <sup>(4)</sup>	سلطنة عُمان <sup>(3)</sup>	المملكة العربية السعودية <sup>(2)</sup>	مملكة البحرين <sup>(1)</sup>	دولة الإمارات العربية المتحدة	
28,042,991	2,370,687	1,556,539	2,823,868	20,320,149	971,748	...	السكان في سن العمل
17,165,565	1,379,372	1,227,806	1,924,525	11,994,698	639,164	...	ذكور
10,877,426	991,315	328,733	899,343	8,325,451	332,584	...	إناث
15,418,091	684,398	166,013	1,387,404	12,769,721	410,555	...	السكان المواطنين في سن العمل
7,702,409	333,669	82,783	703,299	6,374,040	208,618	...	ذكور
7,715,682	350,729	83,230	684,105	6,395,681	201,937	...	إناث

(1): الجهاز المركزي للمعلومات/ تقديرات عام 2012م بالاعتماد على بيانات عام 2010م.

(2): مصلحة الإحصاءات العامة والمعلومات/ بيانات النصف الثاني من مسح القوى العاملة عام 2012م.

(3): المركز الوطني للإحصاء والمعلومات عام 2012م.

(4): وزارة التخطيط التنموي والإحصاء- قطاع الإحصاء/ مسح القوى العاملة عام 2012م.

(5): الإدارة المركزية للإحصاء/ بيانات التعداد العام للسكان والمساكن والمنشآت عام 2011م.

(...): البيانات غير متوفرة

جدول 3: السكان النشيطون اقتصادياً حسب الجنسية والنوع في دول مجلس التعاون، 2012م

اجمالي دول مجلس التعاون	دولة الكويت <sup>(4)</sup>	دولة قطر <sup>(3)</sup>	سلطنة عُمان	المملكة العربية السعودية <sup>(2)</sup>	مملكة البحرين <sup>(1)</sup>	دولة الإمارات العربية المتحدة	
14,848,415	1,800,033	1,347,060	...	10,997,856	703,466	...	السكان النشيطون اقتصادياً
12,236,193	1,194,168	1,174,811	...	9,309,036	558,178	...	ذكور
2,612,222	605,865	172,249	...	1,688,820	145,288	...	إناث
5,632,451	350,220	85,187	...	5,000,224	196,820	...	السكان المواطنين النشيطون اقتصادياً
4,382,973	200,006	56,356	...	3,994,763	131,848	...	ذكور
1,249,477	150,214	28,831	...	1,005,460	64,972	...	إناث

(1): الجهاز المركزي للمعلومات/ تقديرات عام 2012م بالاعتماد على بيانات عام 2010م.

(2): مصلحة الإحصاءات العامة والمعلومات/ بيانات النصف الثاني من مسح القوى العاملة عام 2012م.

(3): وزارة التخطيط التنموي والإحصاء - قطاع الإحصاء/ مسح القوى العاملة عام 2012م.

(4): الإدارة المركزية للإحصاء/ بيانات التعداد العام للسكان والمساكن والمنشآت عام 2011م.

(...): البيانات غير متوفرة

## جدول 4: السكان العاملون حسب الجنسية والتنوع في دول مجلس التعاون، 2012م

إجمالي دول مجلس التعاون	دولة الكويت <sup>(5)</sup>	دولة قطر <sup>(4)</sup>	سلطنة عُمان <sup>(3)</sup>	المملكة العربية السعودية <sup>(2)</sup>	مملكة البحرين <sup>(1)</sup>	دولة الإمارات العربية المتحدة	
15,845,443	1,735,285	1,340,582	1,682,574	10,390,324	696,678	...	العاملون (المشتغلون)
13,391,361	1,159,187	1,173,186	1,441,594	9,060,820	556,574	...	ذكور
2,454,082	576,098	167,396	240,980	1,329,504	140,104	...	إناث
5,334,476	325,602	82,601	338,870	4,397,371	190,032	...	الواطنون العاملون
4,360,163	188,107	55,609	235,422	3,750,781	130,244	...	ذكور
974,313	137,495	26,992	103,448	646,590	59,788	...	إناث

(1): الجهاز المركزي للمعلومات/ تقديرات عام 2012م بالاعتماد على عام 2010م..

(2): مصلحة الإحصاءات العامة والمعلومات/ بيانات النصف الثاني من مسح القوى العاملة عام 2012م.

(3): المركز الوطني للإحصاء والمعلومات/ بيانات السجلات الادارية لعام 2012م ولا يشمل جميع المتقنين.

(4): وزارة التخطيط التنموي والإحصاء- قطاع الإحصاء/ مسح القوى العاملة عام 2012م.

(5): الإدارة المركزية للإحصاء/ بيانات التعداد العام للسكان والمساكن والمنشآت عام 2011م.

(...): البيانات غير متوفرة



## جدول 5: السكان العاملون عن العمل حسب الجنسية والنوع في دول مجلس التعاون، 2012م

دول إجمالي دول مجلس التعاون	دولة الكويت <sup>(4)</sup>	دولة قطر <sup>(3)</sup>	سلطنة عُمان	المملكة العربية السعودية <sup>(2)</sup>	مملكة البحرين <sup>(1)</sup>	دولة الإمارات العربية المتحدة	
685,546	64,748	6,478	...	607,532	6,788	...	العاملون عن العمل
286,426	34,981	1,625	...	248,216	1,604	...	ذكور
399,120	29,767	4,853	...	359,316	5,184	...	إناث
636,845	24,618	2,586	...	602,853	6,788	...	المواطنون العاملون عن العمل
258,233	11,899	747	...	243,983	1,604	...	ذكور
378,612	12,719	1,839	...	358,870	5,184	...	إناث

(1) وزارة العمل/ بيانات تقرير التأمين ضد التعطل 2012م...

(2) مصلحة الإحصاءات العامة والمعلومات/ بيانات النصف الثاني من مسح القوى العاملة عام 2012م.

(3) وزارة التخطيط التنموي والإحصاء - قطاع الإحصاء/ مسح القوى العاملة عام 2012م.

(4) الإدارة المركزية للإحصاء/ بيانات التعداد العام للسكان والمساكن والمنشآت عام 2011م.

(...): البيانات غير متوفرة

## جدول 6: السكان خارج قوة العمل حسب الجنسية والنوع في دول مجلس التعاون، 2012م

الأشهرات	دولة الإمارات العربية المتحدة	مملكة البحرين <sup>(1)</sup>	المملكة العربية السعودية <sup>(2)</sup>	سلطنة عُمان	دولة قطر <sup>(3)</sup>	دولة الكويت <sup>(4)</sup>	اجمالي دول مجلس التعاون
السكان خارج قوة العمل	...	268,282	9,322,293	...	209,479	570,654	10,370,708
ذكور	...	80,986	2,685,662	...	52,995	185,204	3,004,847
إناث	...	187,296	6,636,631	...	156,484	385,450	7,365,861
السكان المواطنون خارج قوة العمل	...	213,735	7,769,497	...	80,826	334,178	8,398,236
ذكور	...	76,770	2,379,276	...	26,427	133,663	2,616,136
إناث	...	136,965	5,390,221	...	54,399	200,515	5,782,100

(1): الجهاز المركزي للمعلومات/ تقديرات عام 2012م بالاعتماد على عام 2010م..

(2): مصلحة الإحصاءات العامة والمعلومات/ بيانات النصف الثاني من مسح القوى العاملة عام 2012م.

(3): وزارة التخطيط التنموي والإحصاء - قطاع الإحصاء/ مسح القوى العاملة عام 2012م.

(4): الإدارة المركزية للإحصاء/ بيانات التعداد العام للسكان والمساكن والمنشآت عام 2011م.

(...): البيانات غير متوفرة

جدول 7: نسبة العمالة إلى السكان في سن العمل حسب الجنسية والنوع في دول مجلس التعاون، 2012م

البيانات	العمالة المتحدة العربية الإمارات	مملكة البحرين <sup>(1)</sup>	المملكة العربية السعودية <sup>(2)</sup>	سلطنة عُمان <sup>(3)</sup>	دولة قطر <sup>(4)</sup>	دولة الكويت <sup>(5)</sup>	اجمالي دول مجلس التعاون
نسبة العمالة إلى السكان في سن العمل	...	71.7	51.1	59.6	86.1	73.2	56.5
ذكور	...	87.1	75.5	74.9	95.6	84.0	78.0
إناث	...	42.1	16.0	26.8	50.9	58.1	22.6
نسبة العمالة المواطنين إلى السكان	...	46.3	34.4	24.4	49.8	47.6	34.6
ذكور	...	62.4	58.8	33.5	67.2	56.4	56.6
إناث	...	29.6	10.1	15.1	32.4	39.2	12.6

(1): الجهاز المركزي للمعلومات/ تقديرات عام 2012م بالاعتماد على بيانات عام 2010م.

(2): مصلحة الإحصاءات العامة والمعلومات/ مؤشرات النصف الثاني من مسح القوى العاملة عام 2012م.

(3): المركز الوطني للإحصاء والمعلومات/ بيانات السجلات الإدارية لعام 2012م ولا يشمل جميع القطاعين.

(4): وزارة التخطيط التنموي والإحصاء- قطاع الإحصاء/ مسح القوى العاملة عام 2012م.

(5): الإدارة المركزية للإحصاء/ بيانات التعداد العام للسكان والمساكن والمنشآت عام 2011م.

(...): البيانات غير متوفرة

جدول 8: معدل المساهمة الاقتصادية حسب الجنسية والنوع في دول مجلس التعاون، 2012م

الؤشرات	دولة الإمارات العربية المتحدة	مملكة البحرين <sup>(1)</sup>	المملكة العربية السعودية <sup>(2)</sup>	سلطنة عُمان	دولة قطر <sup>(3)</sup>	دولة الكويت <sup>(4)</sup>	اجمالي دول مجلس التعاون
معدل المساهمة الاقتصادية	...	72.4	54.1	...	86.5	75.9	52.9
ذكور	...	87.3	77.6	...	95.7	86.6	71.3
إناث	...	43.7	20.3	...	52.4	61.1	24.0
معدل المساهمة الاقتصادية للمواطنين	...	47.9	39.2	...	51.3	51.2	36.5
ذكور	...	63.2	62.7	...	68.1	59.9	56.9
إناث	...	32.2	15.7	...	34.6	42.8	16.2

(1): الجهاز المركزي للمعلومات/ تقديرات عام 2012م بالاعتماد على بيانات عام 2010م.

(2): مصلحة الإحصاءات العامة والمعلومات/ مؤشرات النصف الثاني من مسح القوى العاملة عام 2012م.

(3): وزارة التخطيط التنموي والإحصاء- قطاع الإحصاء/ مسح القوى العاملة عام 2012م.

(4): الإدارة المركزية للإحصاء/ بيانات تعداد العام للسكان والمساكن والمنشآت عام 2011م.

(...): البيانات غير متوفرة

جدول 9: معدل البطالة حسب الجنسية والنوع في دول مجلس التعاون، 2012م

الؤشرات	دولة الإمارات العربية المتحدة	مملكة البحرين <sup>(1)</sup>	المملكة العربية السعودية <sup>(2)</sup>	سلطنة عُمان	دولة قطر <sup>(3)</sup>	دولة الكويت <sup>(4)</sup>	اجمالي دول مجلس التعاون
معدل البطالة	...	1.0	5.5	...	0.5	3.6	4.6
ذكور	...	0.3	2.7	...	0.1	2.9	2.3
إناث	...	3.6	21.3	...	2.8	4.9	15.3
معدل البطالة للمواطنين	...	3.4	12.1	...	3.0	7.0	11.3
ذكور	...	1.2	6.1	...	1.3	5.9	5.9
إناث	...	8.0	35.7	...	6.4	8.5	30.3

(1) : الجهاز المركزي للمعلومات/ تقديرات عام 2012م بالاعتماد على بيانات عام 2010م.

(2) : مصلحة الإحصاءات العامة والمعلومات/ مؤشرات التوظيف الثاني من مسح القوى العاملة عام 2012م.

(3) : وزارة التخطيط التنموي والإحصاء - قطاع الإحصاء / مسح القوى العاملة عام 2012م.

(4) : الإدارة المركزية للإحصاء / بيانات التعداد العام للسكان والمساكن والمنشآت عام 2011م.

(...): البيانات غير متوفرة



# القسم الثالث: إحصاءات العمل في مملكة البحرين 2012م





### 3. إحصاءات العمل في مملكة البحرين 2012م

#### 1.3 السكان

- بلغ إجمالي السكان 1.2 مليون نسمة في مملكة البحرين في عام 2012م. شكل الذكور ثلثي السكان (62.9%، 760 ألف) مقابل 37.1% للإناث (449 ألف). وشكل المواطنون حوالي النصف (49.6%، 600 ألف).

شكل 22: السكان حسب النوع، مملكة البحرين 2012م  
(توزيع نسبي)

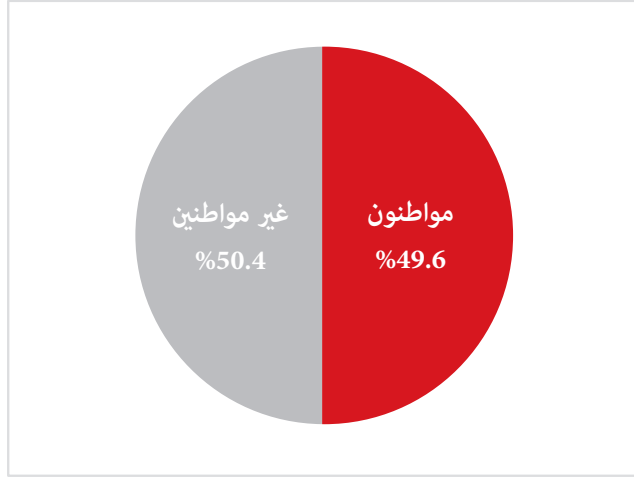

#### 2.3 السكان في سن العمل

- بلغ إجمالي عدد السكان في سن العمل ممن أعمارهم 15 سنة فأكثر 972 ألف نسمة، وبلغت نسبة النوع 192% ويعود ذلك للعمالة الوافدة.
- بلغ إجمالي عدد السكان المواطنين ممن أعمارهم 15 سنة فأكثر 411 ألف نسمة أي 42.3% من إجمالي السكان في سن العمل، والإناث المواطنات شكلن نصف السكان المواطنين في سن العمل (49.2%).

### 3.3 السكان في قوة العمل (النشيطون اقتصادياً)

- بلغ عدد السكان النشيطين اقتصادياً ممن في قوة العمل 703 ألف نسمة، وشكل الذكور 79.3% من السكان النشيطين اقتصادياً في مملكة البحرين (558 ألف).

شكل 23: السكان النشيطون اقتصادياً حسب النوع، مملكة البحرين 2012م  
(توزيع نسبي)

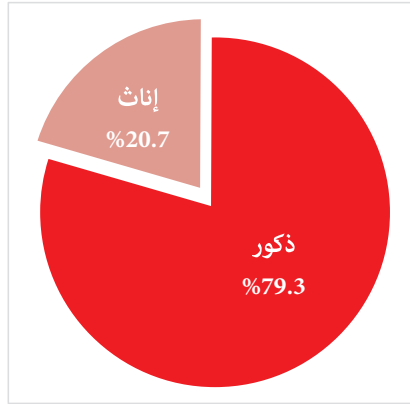

- بلغ عدد السكان المواطنين النشيطين اقتصادياً 197 ألف أي ما نسبته 28.0% من إجمالي السكان في قوة العمل. وثالث السكان المواطنين النشيطين اقتصادياً من الإناث (65 ألف).
- توزع السكان غير المواطنين النشيطين اقتصادياً لصالح الذكور (426 ألف) بشكل واضح وذلك بسبب العمالة الوافدة (84.1% للذكور مقابل 15.9% للإناث).

شكل 24: السكان النشيطون اقتصادياً حسب الجنسية، مملكة البحرين 2012م  
(توزيع نسبي)

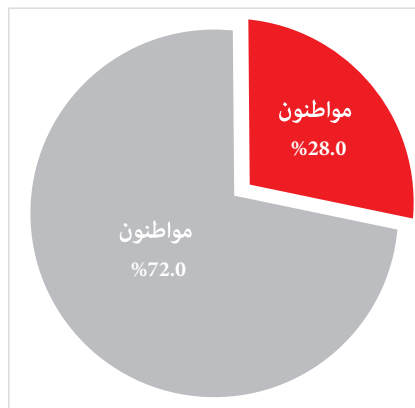

### 1.3.3 السكان العاملون (المشغلون)

- بلغ إجمالي السكان العاملين في مملكة البحرين 697 ألف مشغل في عام 2012م، وشكل المواطنون 27.3% من إجمالي العاملين (190 ألف مواطن و507 ألف وافد).
- شكلت الإناث المشغلات ما نسبته 20.1% من إجمالي المشغلين (140 ألف)، فيما بلغت نسبة الإناث البحرينيات المشغلات 8.6% من إجمالي المشغلين في المملكة (60 ألف).

### 2.3.3 السكان المتعطلون (العاطلون عن العمل) (11)

- بلغ عدد الأفراد العاطلين عن العمل في المملكة حوالي 7 الآف، جميعهم من المواطنين البحرينيين، وبلغت نسبة الإناث المتعطلات منهم 76.4%.

شكل 25: السكان العاطلون عن العمل حسب النوع، مملكة البحرين 2012م  
(توزيع نسبي)

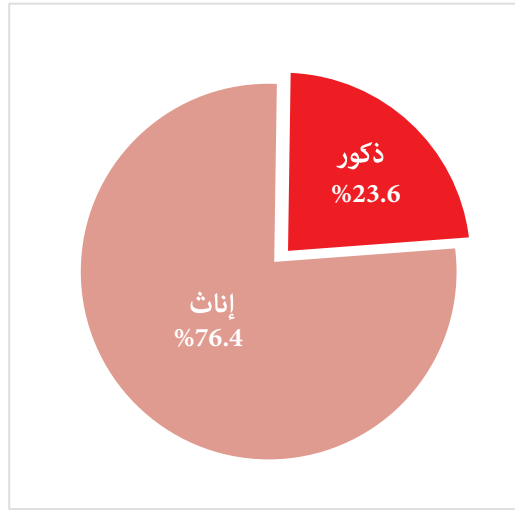

### 3.3 السكان خارج قوة العمل (غير النشيطين اقتصادياً)

- بلغ إجمالي السكان خارج قوة العمل 268 ألف نسمة بما نسبته 27.6% من إجمالي السكان في سن العمل. وشكل المواطنون النسبة الأكبر بما نسبته 79.7%.
- تباين توزيع السكان خارج قوة العمل بين الجنسين لصالح الإناث، حيث بلغت نسبة الإناث خارج قوة العمل 69.8%، وكانت النسبة للإناث المواطنات 64.1%.

(11) يتم التسجيل للبحرين فقط في السجلات الإدارية

### 4.3 أهم مؤشرات إحصاءات العمل في مملكة البحرين

#### 1.4.3 نسبة العمالة إلى السكان في سن العمل

- بلغت نسبة العمالة إلى السكان في سن العمل 71.7%، وهو غالباً ما يعتبر معياراً أساسياً لفهم الطلب الكلي على العمالة في الاقتصاد، كما يقدم معلومات عن قدرة الاقتصاد على توليد فرص العمل.
- وتباين هذا المؤشر جلياً ما بين المواطنين والوافدين (46.3%، 90.3% على التوالي) وتفاوتت النسبة بين المواطنين الذكور والإناث (62.4% للذكور مقابل 29.6% للإناث).

شكل 26: نسبة العمالة للمواطنين حسب النوع، مملكة البحرين 2012م (%)

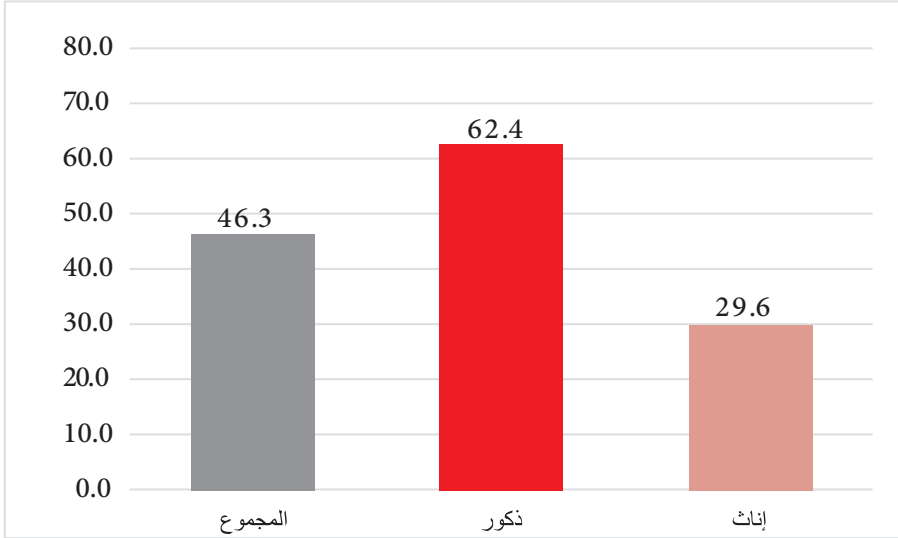

#### 2.4.3 معدل المساهمة في القوى العاملة (المشاركة الاقتصادية)

- بلغ معدل المشاركة في القوى العاملة 72.4% في مملكة البحرين. وتفاوت هذا المعدل فيما بين السكان المواطنين وغيرهم، حيث كان معدل المشاركة للسكان المواطنين 47.9% مقارنة مع غير المواطنين 90.3%. وتعتبر المشاركة الاقتصادية للمرأة متدنية كما هو الحال في معظم دول المنطقة (43.7%).

شكل 27: معدل المساهمة الاقتصادية للمواطنين حسب النوع، مملكة البحرين 2012م (%)

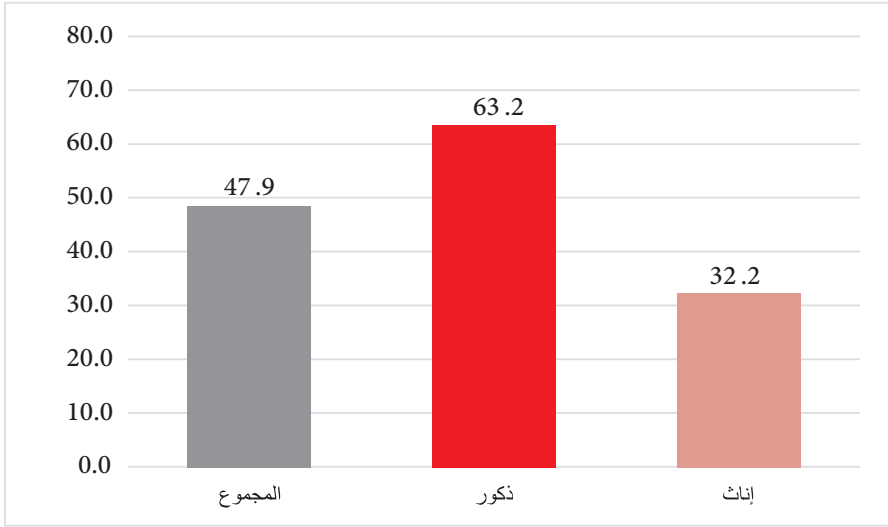

## 3.4.3 نسبة قوة العمل المواطنة من إجمالي قوة العمل

- شكلت قوة العمل المواطنة ما نسبته 28.0% من إجمالي قوة العمل في مملكة البحرين (197 ألف)، وتباينت النسبة بين الذكور والإناث (23.6% و44.7% على التوالي).

شكل 28: نسبة قوة العمل المواطنة من إجمالي قوة العمل، حسب النوع مملكة البحرين 2012م (%)

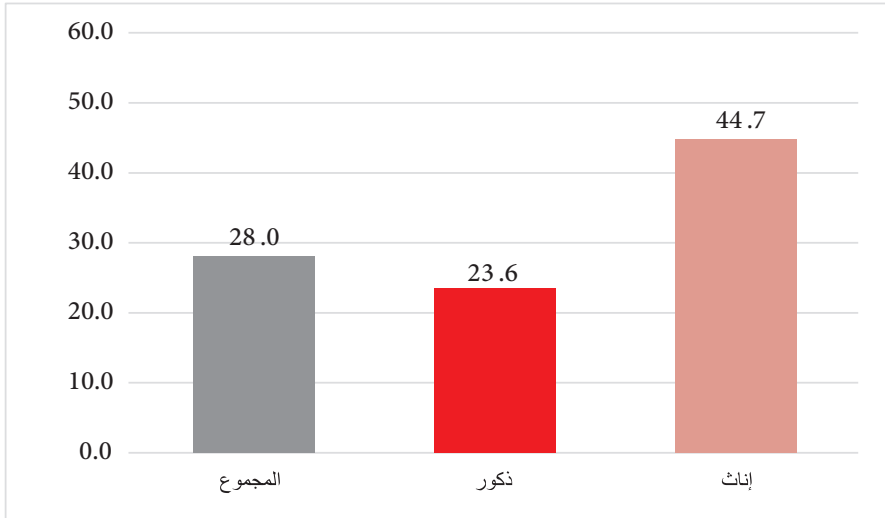

## 4.4.3 معدل البطالة

- بلغ معدل البطالة لعام 2012م في مملكة البحرين 1%، وبلغ المعدل بين المواطنين البحرينيين 3.4%. وكان معدل البطالة لدى الإناث أعلى من الذكور، حيث بلغ المعدل لدى الذكور المواطنين 1.2%، فيما كان المعدل لدى الإناث 8.0%.

شكل 29: معدل البطالة للمواطنين حسب النوع الاجتماعي، مملكة البحرين 2012م (%)

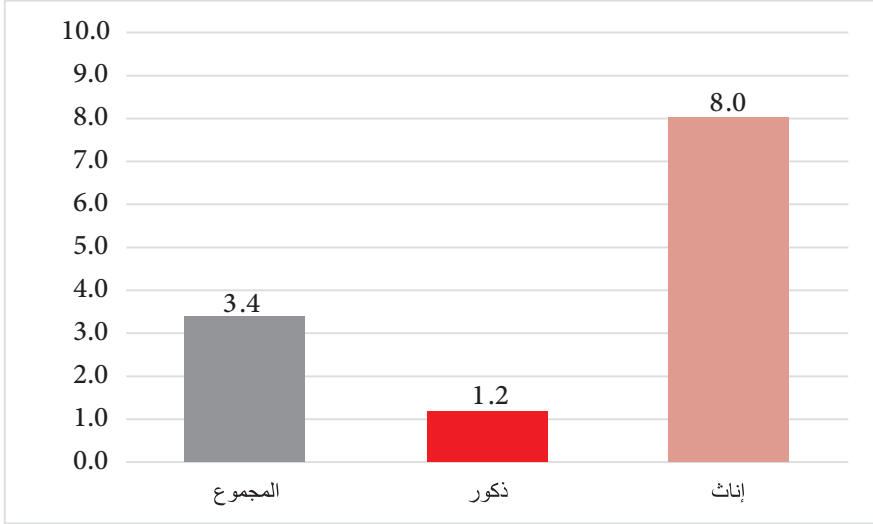

**الجداول التفصيلية لإحصاءات  
العمل في مملكة البحرين 2012م**





جدول 10: السكان حسب الجنسية والنوع، مملكة البحرين 2012م

المؤشرات	الجميع		مواطنون		غير المواطنين	
	عدد	%	عدد	%	عدد	%
السكان	1,208,964	100.0	599,629	49.6	609,335	50.4
	ذكور	100.0	305,354	40.2	455,095	59.8
	إناث	100.0	294,275	65.6	154,240	34.4
السكان في سن العمل	971,748	100.0	410,555	42.2	561,193	57.8
	ذكور	100.0	208,618	32.6	430,546	67.4
	إناث	100.0	201,937	60.7	130,647	39.3
السكان النشيطون اقتصادياً	703,466	100.0	196,820	28.0	506,646	72.0
	ذكور	100.0	131,848	23.6	426,330	76.4
	إناث	100.0	64,972	44.7	80,316	55.3

المصدر: الجهاز المركزي للمعلومات/ تقديرات عام 2012م بالاعتماد على بيانات عام 2010م.

جدول 11: السكان حسب الجنسية والنوع والحالة الاقتصادية، مملكة البحرين 2012م

المؤشرات	الاجموع		مواطنون		غير المواطنين	
	عدد	%	عدد	%	عدد	%
المشتغلون	696,678	100.0	190,032	27.3	506,646	72.7
	ذكور	100.0	130,244	23.4	426,329	76.6
	إناث	100.0	59,788	42.7	80,317	57.3
المتعطلون عن العمل <sup>(1)</sup>	6,788	100.0	6,788	100.0	-	-
	ذكور	100.0	1,604	100.0	-	-
	إناث	100.0	5,184	100.0	-	-
السكان خارج قوة العمل	268,282	100.0	213,735	79.7	54,547	20.3
	ذكور	100.0	76,770	94.8	4,217	5.2
	إناث	100.0	136,965	73.1	50,330	26.9

المصدر: الجهاز المركزي للمعلومات/ تقديرات عام 2012م بالاعتماد على بيانات عام 2010م.

(1): وزارة العمل/ بيانات تقرير التأمين ضد التعمّل 2012م.

(-): التسجيل للمواطنين فقط.

جدول 12: مؤشرات إحصاءات العمل حسب الجنسية والنوع، مملكة البحرين، 2012م

المؤشرات	الاجموع	مواطنون	غير المواطنين
نسبة العمالة إلى السكان في سن العمل	71.7	46.3	90.3
ذكور	87.1	62.4	99.0
إناث	42.1	29.6	61.5
معدل المساهمة الاقتصادية	72.4	47.9	90.3
ذكور	87.3	63.2	99.0
إناث	43.7	32.2	61.5
معدل البطالة	1.0	3.4	-
ذكور	0.3	1.2	-
إناث	3.6	8.0	-

المصدر: الجهاز المركزي للمعلومات/ تقديرات عام 2012م بالاستناد على بيانات عام 2010م.

(-): التسجيل للمواطنين فقط



القسم الرابع:  
إحصاءات العمل في المملكة  
العربية السعودية 2012م



## 4. إحصاءات العمل في المملكة العربية السعودية 2012م

### 1.4 السكان

- بلغ إجمالي عدد السكان لعام 2012م في المملكة العربية السعودية 29.2 مليون نسمة، وارتفع حجم السكان بمعدل تغير 29% ما بين عامي (2004م و2012م).

شكل 30: السكان في المملكة العربية السعودية، 2004-2012م (مليون)

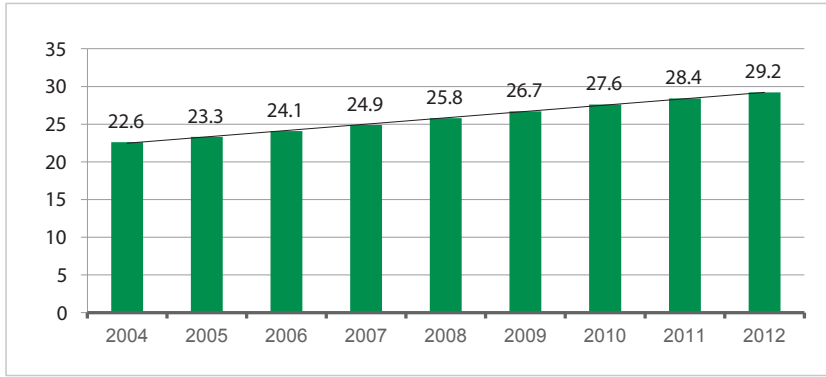

- شكل الذكور ما نسبته 56.7% (16.5 مليون) مقابل 43.3% للإناث (12.7 مليون)، وبلغت نسبة النوع 131 ذكر لكل 100 أنثى.
- بلغ إجمالي السكان المواطنين 19.8 مليون نسمة، حيث شكلوا ما نسبته 67.9% من إجمالي السكان في المملكة. وشكلت الإناث المواطنات النصف (49.8%، 9.9 مليون لكل من الجنسين).

شكل 31: السكان حسب النوع، المملكة العربية السعودية، 2012م (توزيع نسبي)

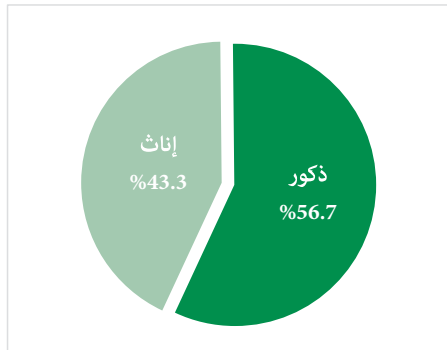

## 2.4 السكان في سن العمل

- بلغ إجمالي عدد السكان ممن أعمارهم 15 سنة فأكثر 20.3 مليون نسمة، حيث المجتمع في المملكة العربية السعودية مجتمعاً فتيماً (ثلث السكان هم أقل من 15 سنة). وبلغت نسبة النوع 144% ويعود ذلك للعمالة الوافدة.
- بلغ إجمالي عدد السكان المواطنين ممن أعمارهم 15 سنة فأكثر 12.8 مليون نسمة أي 62.8% من إجمالي السكان في سن العمل، والإناث شكلن النصف.

## 3.4 السكان في قوة العمل (النشيطين اقتصادياً)

- بلغ عدد السكان النشيطين اقتصادياً 11.0 مليون نسمة، حيث شكلوا 54.1% من السكان في سن العمل، وشكل الذكور النسبة الأكبر (84.6%، 9.3 مليون)،
- المواطنون يشكلون أقل من النصف بقليل (45.5%، 5.0 مليون نسمة)، فيما شكل المواطنون الذكور 79.8%.

شكل 32: السكان النشيطون اقتصادياً حسب الجنسية، المملكة العربية السعودية، 2012م  
(توزيع نسبي)

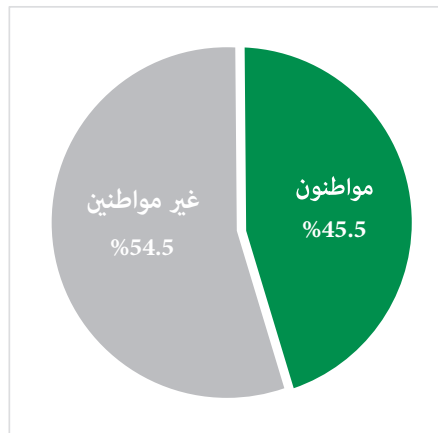

## 1.3.4 السكان العاملون (المشتغلون)

بلغ إجمالي المشتغلين 10.4 مليون، وقد تضاعف العدد خلال حقبة السنوات الماضية، حيث بلغ معدل التغير 75% ما بين عامي 2002م و2012م.



## شكل 33: السكان العاملون حسب النوع، المملكة العربية السعودية 2002-2012م (مليون)

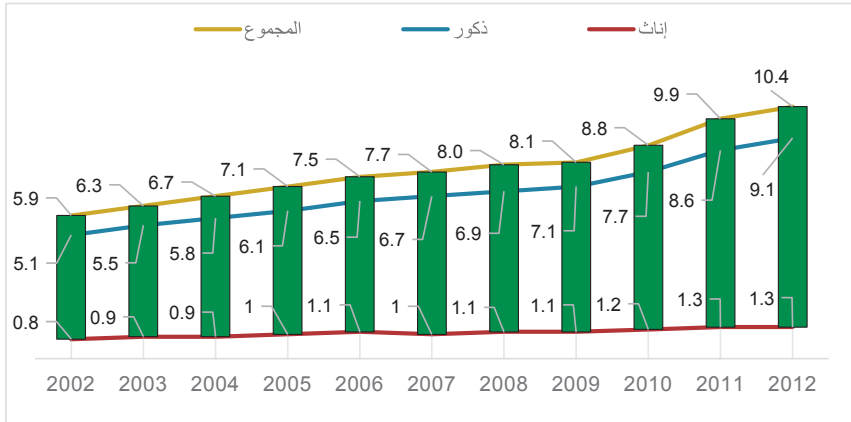

- شكلت الإناث المشتغلات 12.7% من إجمالي المشتغلين حيث بلغ عددهن 1.3 مليون مشتغلة، فيما كانت نسبة الإناث السعوديات المشتغلات فقط 6.2% من إجمالي المشتغلين في المملكة العربية السعودية.

## شكل 34: السكان العاملون حسب النوع، المملكة العربية السعودية 2012م

(توزيع نسبي)

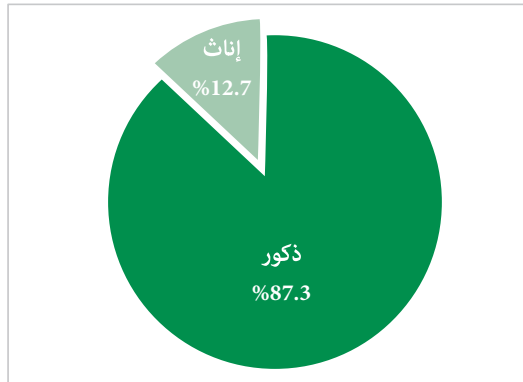

- شكل المشتغلون المواطنون حوالي خمسي إجمالي المشتغلين (42.3%)، وشكلت الإناث المواطنات المشتغلات ما نسبته 14.7% فقط من إجمالي المشتغلين المواطنين.

شكل 35: السكان العاملون حسب النوع، المملكة العربية السعودية 2012م  
(توزيع نسبي)

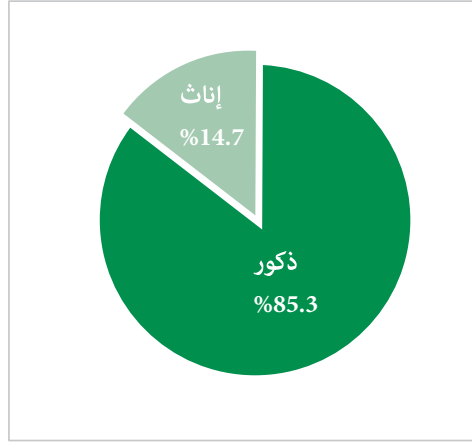

- تركز المشتغلون في الأعمار المنتجة ما بين 25 إلى 44 سنة، وتفاوتت هذه النسب بشكل بسيط بين المواطنين وغيرهم من السكان المشتغلين (68% للمواطنين مقابل 71% للوافدين). أما الفئة العمرية الصغيرة 15-24 سنة فكانت النسبة الأعلى للمواطنين (8%) مقابل (4%) للوافدين.

شكل 36: السكان العاملون حسب فئات العمر والجنسية، المملكة العربية السعودية 2012م  
(توزيع نسبي)

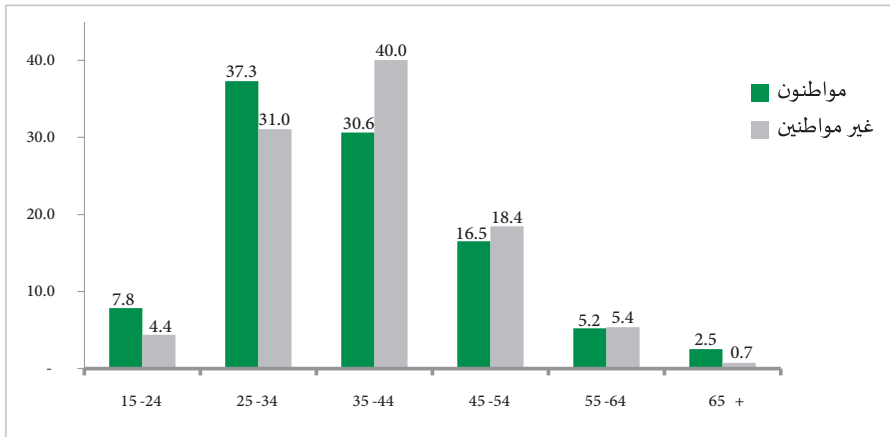

- أما المؤهل العلمي، فحوالي 33.9% من المشتغلين هم ممن دون الثانوية العامة ويعود ذلك إلى النسبة العالية من الوافدين العاملين في المملكة من هذه الفئة (42.9% من الوافدين)، فيما كانت نسبة المشتغلين ممن يحملون الدرجة الجامعية الأولى فأعلى ما نسبته 21.8% فقط (30.8% من المواطنين).

شكل 37: السكان العاملون حسب المستوى التعليمي، المملكة العربية السعودية 2012م  
(توزيع نسبي)

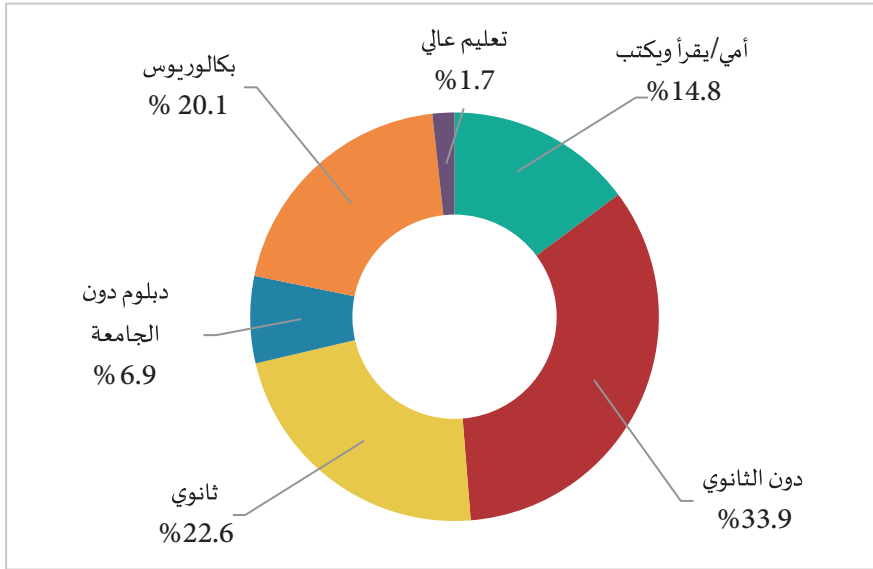

شكل 38: السكان العاملون حسب المستوى التعليمي والجنسية، المملكة العربية السعودية 2012م  
(توزيع نسبي)

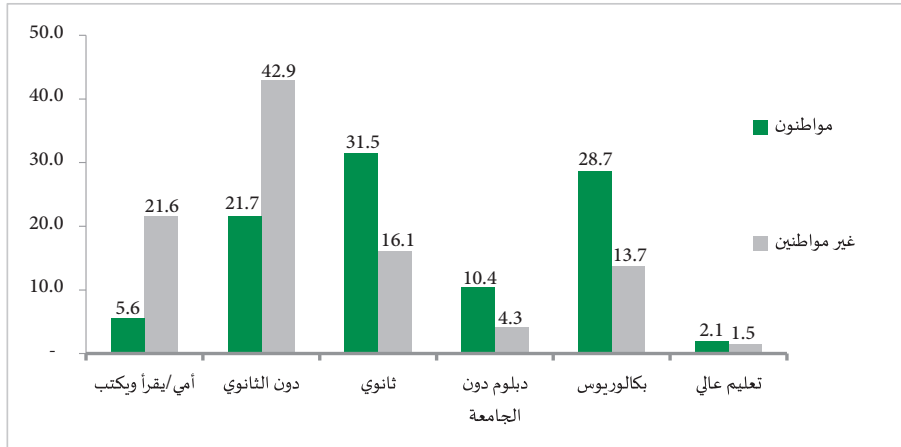

- 33.9% من المشتغلين دون الثانوية العامة، وتركز المواطنون في مهن الخدمات والمجالات الفنية والعلمية، وأنشطة الإدارة العامة والتعليم.

- وباستعراض المؤهل العلمي للمشتغلين بين الجنسين، يلاحظ أن حوالي 37.8% من الإناث المشتغلات هن من حملة الدرجة الجامعية الأولى فأعلى فيما كانت هذه النسبة للذكور فقط 19.4%، ويعود ذلك إلى أن معظم العمالة الوافدة هي من الذكور والذين لا يحملون مؤهلات علمية عالية وكذلك إلى أن معظم الإناث المواطنات هن من المتعلمات ذات المؤهل التعليمي العالي.

شكل 39: السكان العاملون حسب المستوى التعليمي والنوع، المملكة العربية السعودية 2012م  
(توزيع نسبي)

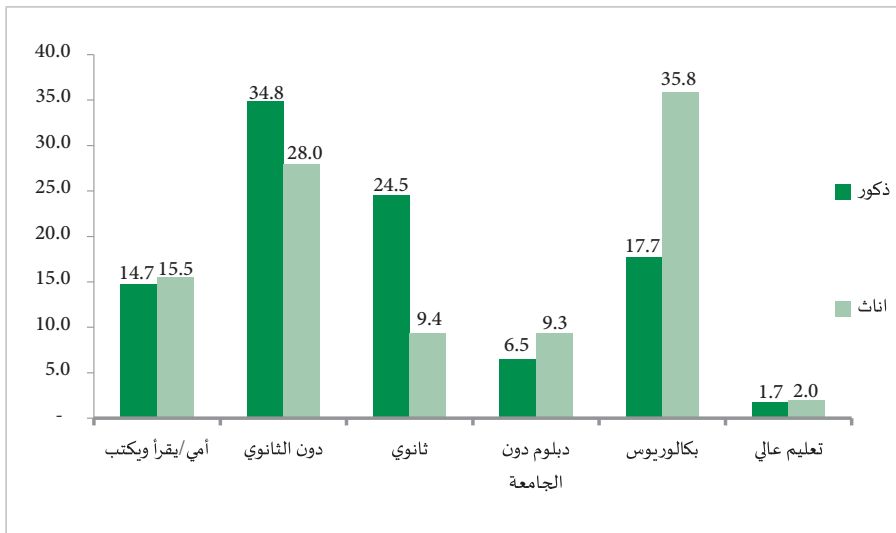

- غالبية المشتغلين هم من المتزوجين أو الذين سبق لهم الزواج (82.5%) (78.9% من المواطنين و85.1% من الوافدين).
- تباين السكان المشتغلون حسب الجنسية والمهن التي يزاولونها، فحوالي 38.3% من المشتغلين الوافدين يعملون في المهن الهندسية الأساسية المساعدة، تلاها المشتغلون في الخدمات (22.4%). أما المواطنون فكان 32.5% منهم يعملون في الخدمات فيما كان هناك 31.0% يعملون في المجالات العلمية والفنية والإنسانية (20.3% فنيون و10.7% اختصاصيون).

## شكل 40: السكان العاملون حسب المهنة الرئيسية والجنسية، المملكة العربية السعودية 2012م (توزيع نسبي)

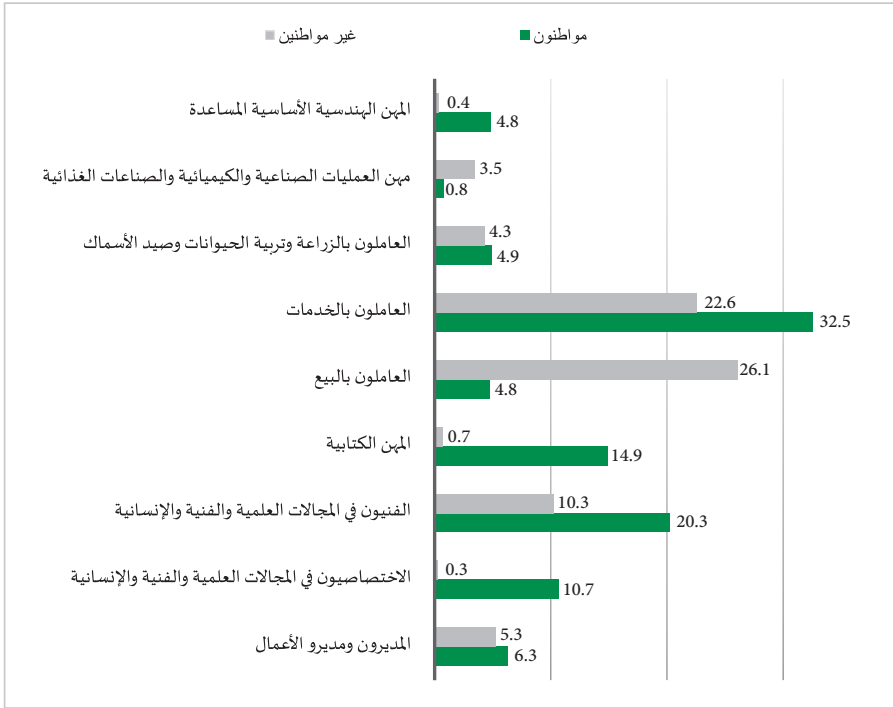

- تباين النشاط الاقتصادي الرئيسي للمشتغلين، فقد تباين تبايناً جلياً ما بين المشتغلين المواطنين وغير المواطنين من المشتغلين. وتركز المشتغلون المواطنون في الأنشطة الخدمية والتي تتمركز في القطاع العام الحكومي كالإدارة العامة والتعليم والصحة (36.9%، و23.6%، و6.2% على التوالي). أما المشتغلون الوافدون فقد توزعوا على جميع الأنشطة الاقتصادية، وكانت أعلى نسبة في قطاع التشييد والبناء (26.1%)، تلاه قطاع تجارة الجملة والتجزئة (22.6%)، ثم قطاع الاسر الخاصة التي تعين أفرادا للأعمال المنزلية (15.3%).

## شكل 41: السكان العاملون حسب الجنسية والنشاط الاقتصادي الرئيسي، المملكة العربية السعودية 2012م (توزيع نسبي)

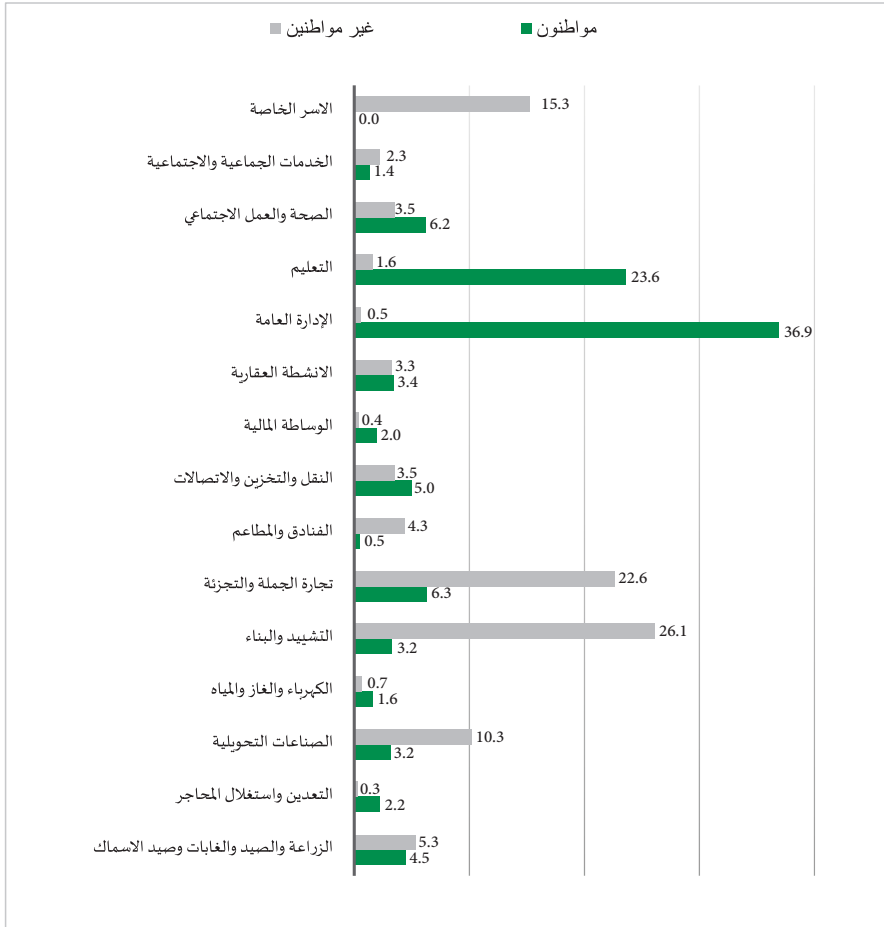

### 2.3.4 السكان المتعطلون (العاطلون عن العمل)

- بلغ عدد الأفراد المتعطلين في المملكة العربية السعودية 608 ألف متعطّل، معظمهم من المواطنين السعوديين (603 ألف متعطّل سعودي)، شكلت الإناث المتعطلات منهم 59.1%.

## شكل 42: السكان العاطلون عن العمل حسب النوع، المملكة العربية السعودية 2012م (توزيع نسبي)

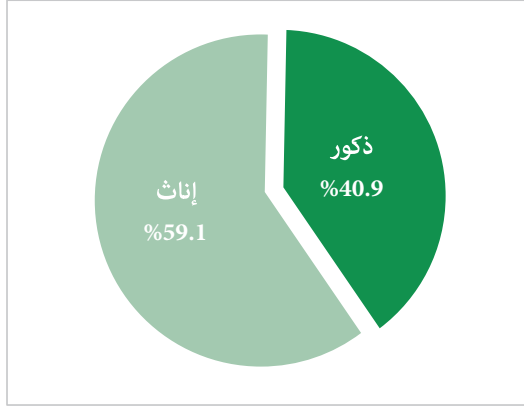

- تركز المتطلون في الفئة العمرية 20-29 سنة (74.8%)، وهي فئة حديثي التخرج أو الفئة التي ليس لديها الخبرة العملية الكافية. ويلاحظ أن 47% من الذكور المتطلين هم في الفئة العمرية 20-24 سنة، فيما كانت النسبة الأكبر للإناث في الفئة العمرية 25-29 سنة (42%) وقد يعود إلى أن غالبية المتطلات هن من الإناث المتعلمات واللاتي أنهين التعليم العالي.

## شكل 43: السكان العاطلون عن العمل حسب فئات العمر والجنسية، المملكة العربية السعودية 2012م (توزيع نسبي)

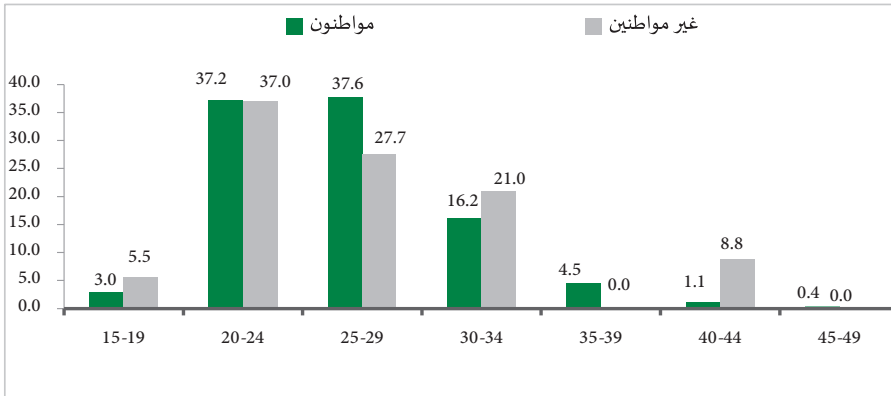

- شكل المتطلون من حملة المؤهل التعليمي الثانوي فأعلى ما نسبته 91% من إجمالي المتطلين، ويلاحظ أن حوالي نصف المتطلين المواطنين هم من حملة الدرجة الجامعية الأولى (بكالوريوس) (49.4%)، وبلغت نسبة الإناث المتطلات المواطنات حوالي 64% من إجمالي المتطلين في المؤهل التعليمي الدبلوم العالي والماجستير (2,447 متعطلة)، فيما كان حوالي نصف الوافدين هم من حملة الثانوية العامة (51.5%).

شكل 44: السكان العاطلون عن العمل حسب المستوى التعليمي و الجنسية، المملكة العربية السعودية 2012م (توزيع نسبي)

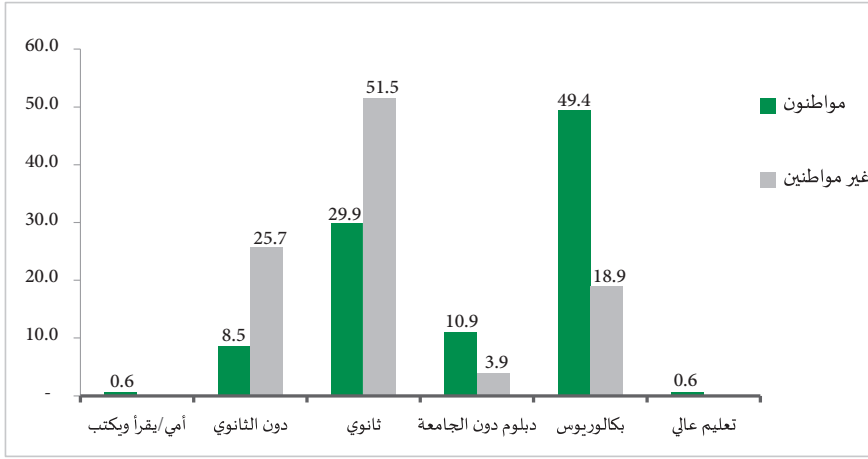

شكل 45: السكان المواطنون العاطلون عن العمل حسب الحالة الزوجية، المملكة العربية السعودية 2012م (توزيع نسبي)

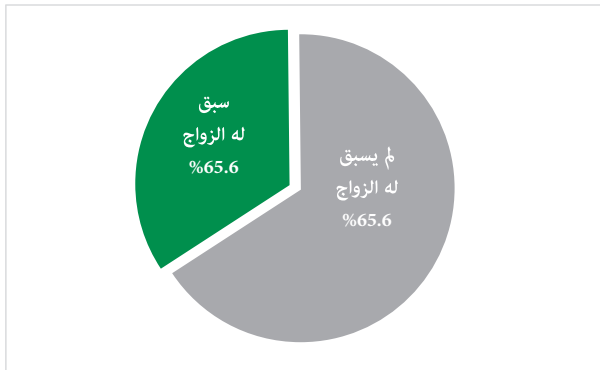

#### 4.4 السكان خارج قوة العمل (غير النشيطين اقتصادياً)

- بلغ حجم السكان خارج قوة العمل 9.3 مليون نسمة، أي ما نسبته 45.9% من إجمالي السكان في سن العمل و 31.9% من إجمالي السكان الكلي. وشكل السكان المواطنين الذين هم خارج قوة العمل ما نسبته 83.3% من إجمالي السكان غير النشيطين اقتصادياً (7.8 مليون نسمة).



شكل 46: السكان خارج قوة العمل حسب النوع، المملكة العربية السعودية 2012م  
(توزيع نسبي)

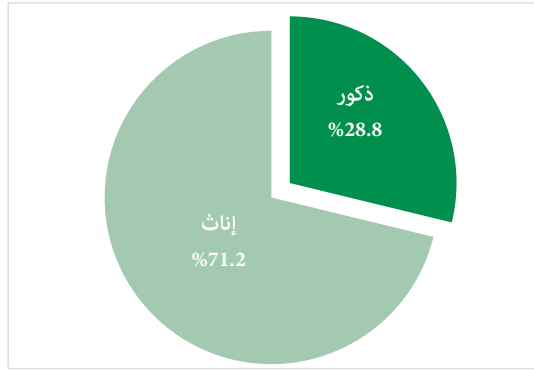

- بلغت نسبة الإناث من إجمالي السكان خارج قوة العمل 71.2% (6.6 مليون نسمة)، وهناك ما نسبته 18.8% منهن من الإناث الوافدات اللاتي هن على الأغلب المرافقات لأزواجهن العاملين واللاتي يقمن بالعناية بالأطفال والأمور المنزلية.
- أكثر من نصف السكان خارج قوة العمل بقليل (51.3%) صنفوا ضمن فئة مديرات المنازل، أما ضمن النصف الآخر من هذا المجتمع فقد حصل الطلبة الذين مازالوا على مقاعد الدراسة على الحصة الأكبر (37.5%).

شكل 47: السكان خارج قوة العمل حسب حالة النشاط الاقتصادي، المملكة العربية السعودية 2012م  
(توزيع نسبي)

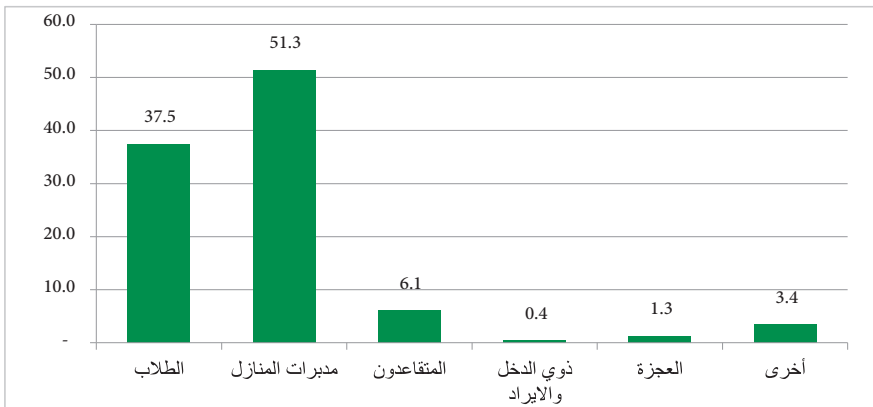

- تباين توزيع السكان خارج قوة العمل فيما بين الجنسين، فشكل السكان خارج قوة العمل الطلاب الذكور النسبة الأعلى (67.9%) تلاه المتقاعدين بما نسبته 20%. أما الإناث فكانت النسبة الأكبر كمدبرات منازل (72.1%)، تلتها فئة الطالبات المتفرغات لاتمام تعليمهن (25.1%).

شكل 48: السكان خارج قوة العمل حسب النوع وحالة النشاط الاقتصادي، المملكة العربية السعودية 2012م (توزيع نسبي)

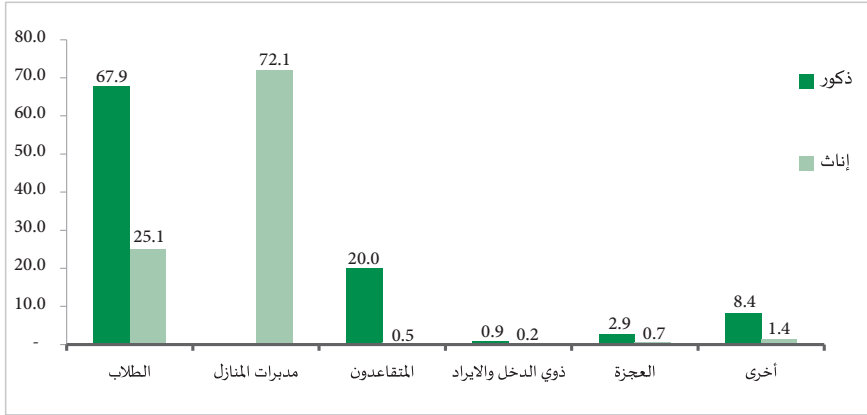

- شكلت الإناث الوافدات مدبرات المنازل ثلثي الوافدين خارج قوة العمل (67.7%)، تلاها الوافدون الطلاب (27.6%). أما المواطنون السعوديون الذين شكلوا 65% من السكان خارج قوة العمل إما تفرغوا للامور المنزلية أو الدراسة أو بسبب التقاعد (48.0% مدبرات منازل، 39.4% طلاب، و7.2% متقاعدون).

شكل 49: السكان خارج قوة العمل حسب الجنسية وحالة النشاط الاقتصادي، المملكة العربية السعودية 2012م (توزيع نسبي)

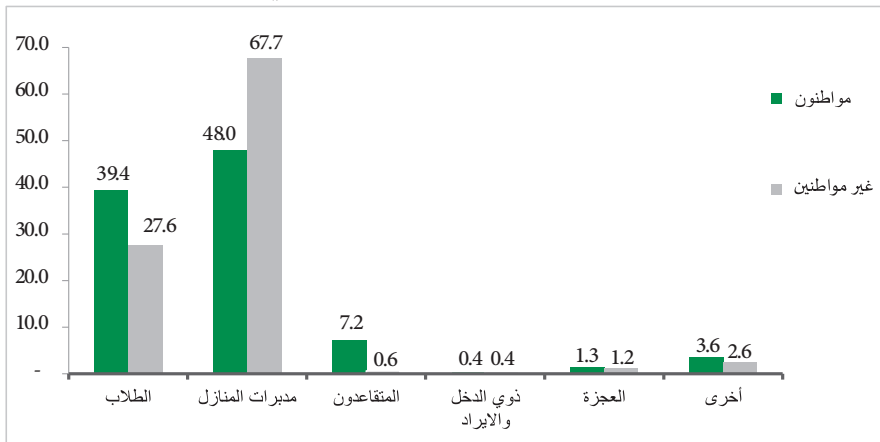

## 5.4 أهم مؤشرات إحصاءات العمل في المملكة العربية السعودية

### 1.5.4 نسبة العمالة إلى السكان في سن العمل

- بلغ مؤشر نسبة العمالة إلى السكان في سن العمل 51.1%، ومازالت نسبة عمالة الإناث دون المستوى المطلوب (75.5% للذكور مقابل 16.0% للإناث). وتباين هذا المؤشر بين الجنسين وتركز في الفئات العمرية 35-44 سنة.

شكل 50: نسبة العمالة إلى السكان في سن العمل حسب النوع، المملكة العربية السعودية 2012م (%)

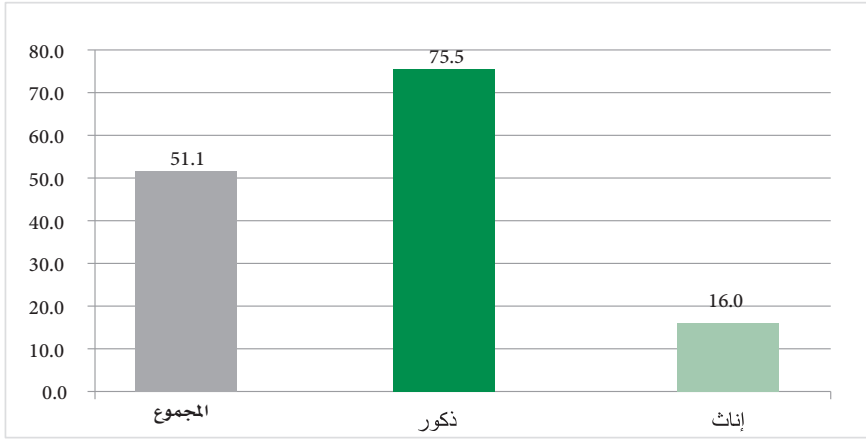

- تباين هذا المؤشر جلياً ما بين المواطنين والوافدين (34.4%، 79.4% على التوالي) وتفاوتت النسبة بين المواطنين الذكور والإناث (58.8% للذكور مقابل 10.1% للإناث).

شكل 51: نسبة العمالة إلى السكان في سن العمل حسب الجنسية، المملكة العربية السعودية 2012م (%)

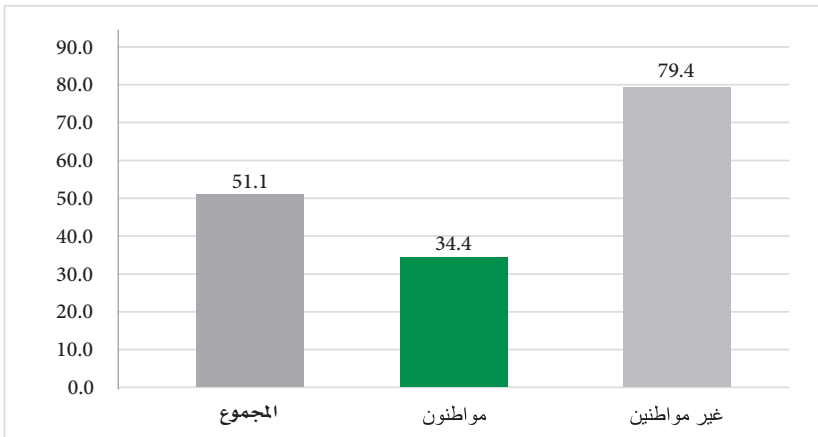

شكل 52: نسبة العمالة إلى السكان في سن العمل حسب النوع وفئات العمر، المملكة العربية السعودية 2012م (%)

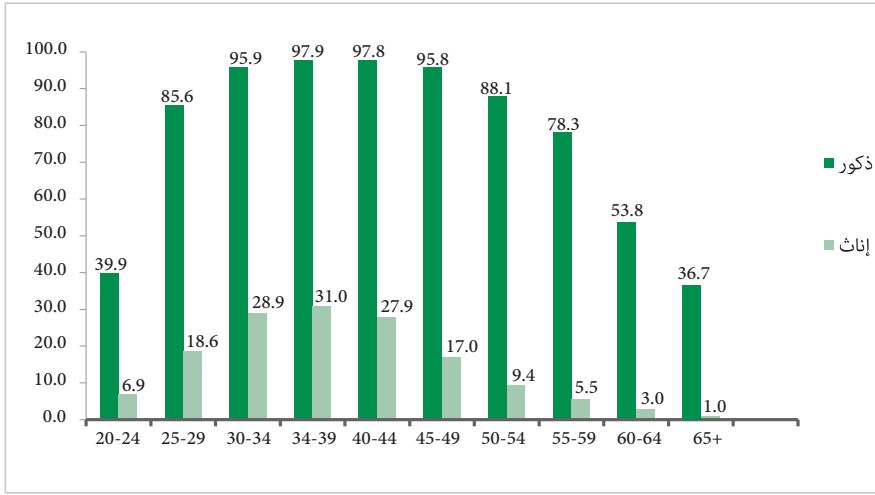

#### 2.5.4 معدل المشاركة في القوى العاملة (المساهمة الاقتصادية)

- بلغ معدل المشاركة في القوى العاملة 54.1% في المملكة العربية السعودية. وتفاوت هذا المعدل فيما بين السكان المواطنين وغيرهم، حيث كان معدل المشاركة للسكان المواطنين 39.2% مقارنة مع غير المواطنين 79.4%. وتعتبر مشاركة المرأة مازالت منخفضة كما هو الحال في معظم دول المنطقة (20.3%).

شكل 53: معدل المشاركة في القوى العاملة حسب الجنسية، المملكة العربية السعودية 2012م (%)

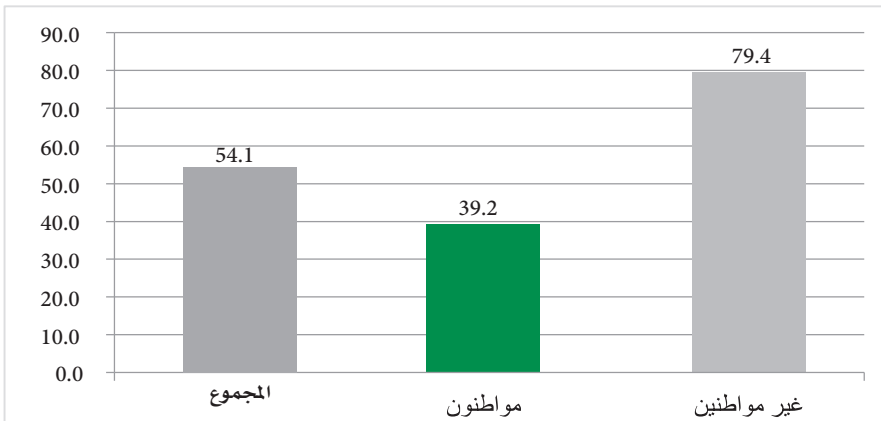

شكل 54: معدل المشاركة في القوى العاملة حسب النوع، المملكة العربية السعودية 2012م (%)

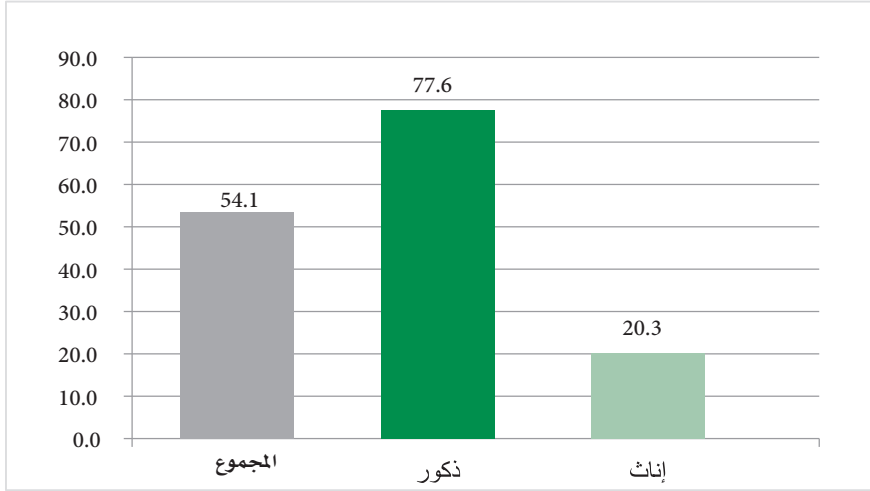

شكل 55: معدل المشاركة في القوى العاملة حسب النوع وفئات العمر، المملكة العربية السعودية 2012م (%)

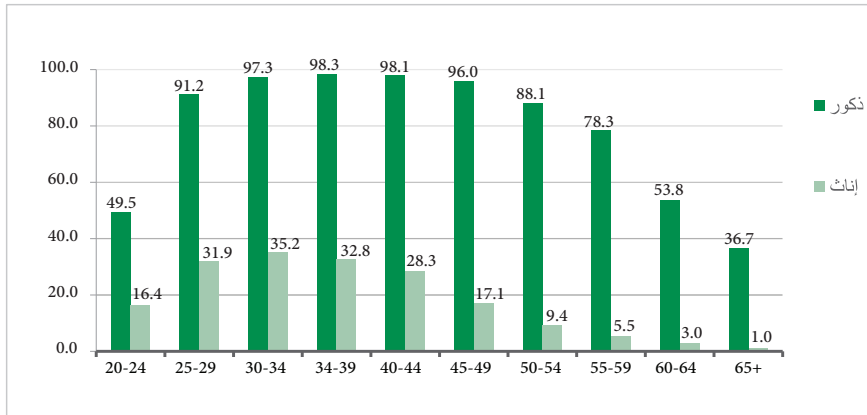

### 3.5.4 نسبة قوة العمل المواطنة من إجمالي قوة العمل

- شكلت قوة العمل المواطنة ما نسبته 45.5% من إجمالي قوة العمل في المملكة العربية السعودية، وتباينت هذه النسبة بين الذكور والإناث (42.9% و59.5% على التوالي).

شكل 56: نسبة قوة العمل المواطنة من إجمالي قوة العمل، المملكة العربية السعودية 2012م (%)

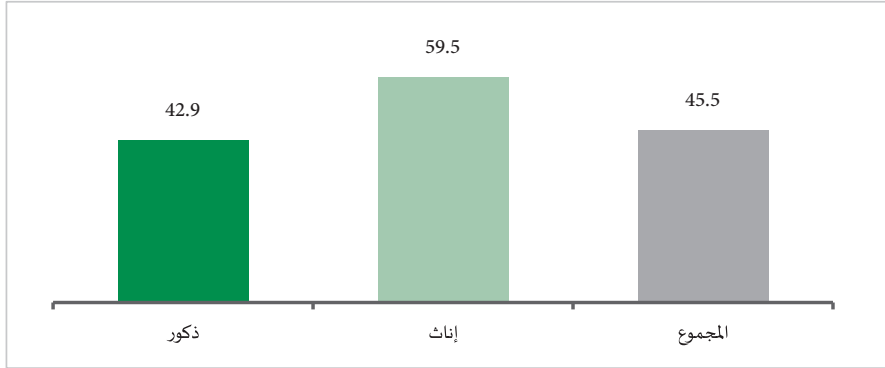

### 4.5.4 معدل البطالة

- بلغ المعدل في المملكة العربية السعودية 5.5% (21.3% للإناث مقابل 2.7% للذكور). وبلغ معدل البطالة لدى السكان المواطنين 12.1%، وتباين هذا المعدل بين الجنسين، حيث بلغ معدل البطالة لدى الذكور المواطنين 6.1%، فيما كان المعدل لدى الإناث 35.7%.

شكل 57: معدل البطالة حسب النوع، المملكة العربية السعودية 2012م (%)

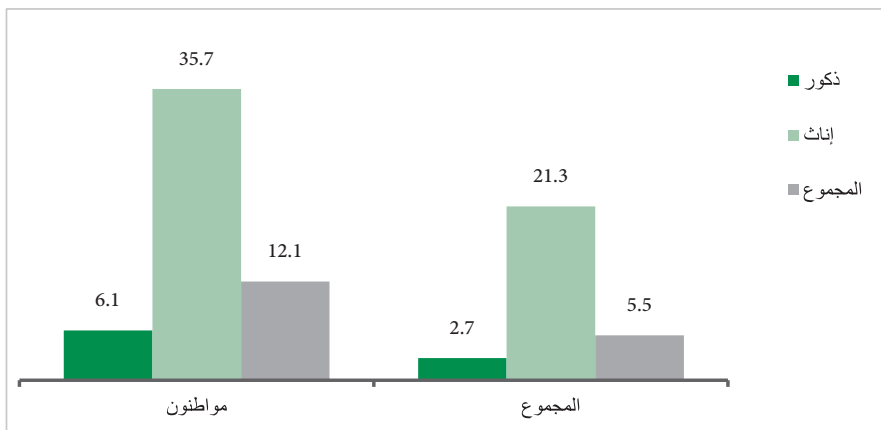

- وتفاوت معدل البطالة حسب العمر، ففئة الشباب 20-24 سنة هي النسبة الأعلى في معدل البطالة حيث بلغت 28.7%، تلاها فئة صغار الشباب 15-19 سنة (27.9%) وكانت هذه الفئة هي الأعلى بطالة للذكور (26.0%)، أما الإناث وبارتفاع معدلات البطالة لهن فان

الفئة العمرية الأعلى معدل بطالة كانت فئة 20-24 سنة وهي الفئة التي أنهت تعليمها الجامعي (57.9%)، تلاها فئة الإناث الأكثر نضجاً 25-29 سنة (41.6%) ثم جاءت فئة الشابات الصغيرات 15-19 سنة (35.8%).

شكل 58: معدل البطالة حسب النوع وفئات العمر، المملكة العربية السعودية 2012م (%)

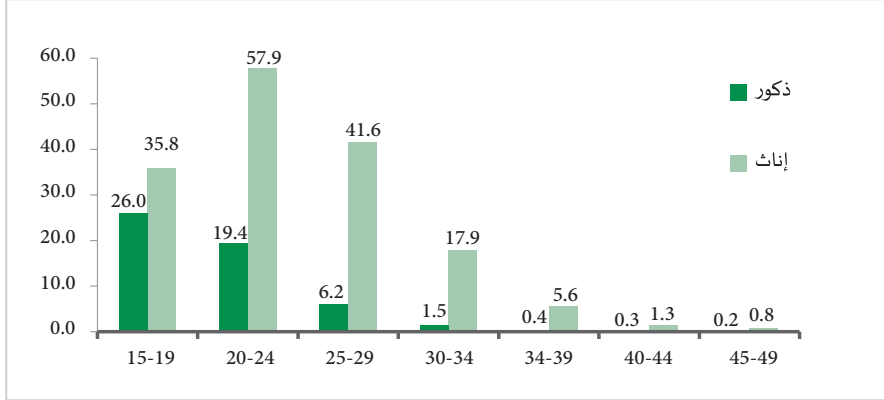

• وباستعراض معدلات البطالة حسب المستوى التعليمي، يلاحظ أن البطالة مرتفعة لدى السكان المتعلمين والذين على الأقل أنهاوا الدرجة الجامعية الأولى (12.5%) وخاصة الإناث منهم (35.6%)، أما الذكور فكان معدل البطالة الأعلى هو للذكور الذين أنهاوا الدبلوم (6.4%)، تلاه الثانوي (5.2%).

شكل 59: معدل البطالة حسب النوع والمستوى التعليمي، المملكة العربية السعودية 2012م (%)

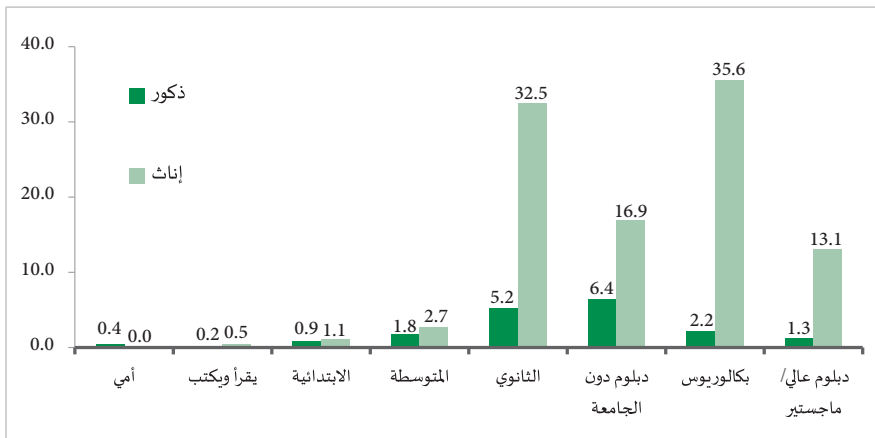





**الجدول التفصيلية لإحصاءات  
العمل في المملكة العربية السعودية 2012م**



جدول 13: السكان حسب الجنسية والنوع، المملكة العربية السعودية 2012م

الأثرات	الجموع		مواطنون		غير المواطنين	
	عدد	%	عدد	%	عدد	%
السكان	29,195,895	100.0	19,838,448	67.9	9,357,447	32.1
	ذكور	100.0	9,962,397	60.2	6,581,439	39.8
	إناث	100.0	9,876,051	78.1	2,776,008	21.9
السكان في سن العمل	20,320,149	100.0	12,769,721	62.8	7,550,428	37.2
	ذكور	100.0	6,374,040	53.1	5,620,658	46.9
	إناث	100.0	6,395,681	76.8	1,929,770	23.2
السكان النشيطون اقتصادياً	10,997,856	100.0	5,000,224	45.5	5,997,632	54.5
	ذكور	100.0	3,994,763	42.9	5,314,273	57.1
	إناث	100.0	1,005,460	59.5	683,360	40.5

المصدر: مصلحة الإحصاءات العامة والمعلومات، بيانات النصف الثاني من مسح القوى العاملة لعام 2012م

جدول 14: السكان حسب الجنسية والنوع والحالة الاقتصادية، المملكة العربية السعودية 2012م

الأشهرات	الاجموع		مواطنون		غير المواطنين	
	عدد	%	عدد	%	عدد	%
السكان العاملون (المشتغلون)	10,390,324	100.0	4,397,371	42.3	5,992,953	57.7
ذكور	9,060,820	100.0	3,750,781	41.4	5,310,039	58.6
إناث	1,329,504	100.0	646,590	48.6	682,914	51.4
السكان العاملون عن العمل (المتعطّلون)	607,532	100.0	602,853	99.2	4,679	0.8
ذكور	248,216	100.0	243,983	98.3	4,233	1.7
إناث	359,316	100.0	358,870	99.9	446	0.1
السكان خارج قوة العمل	9,322,293	100.0	7,769,497	83.3	1,552,796	16.7
ذكور	2,685,662	100.0	2,379,276	88.6	306,386	11.4
إناث	6,636,631	100.0	5,390,221	81.2	1,246,410	18.8

المصدر: مصلحة الإحصاءات العامة والمعلومات، بيانات النصف الثاني من مسح القوى العاملة لعام 2012م

جدول 15: السكان العاملون حسب الجنسية وفئات العمر، المملكة العربية السعودية 2012م

فئات العمر	مواطنون		غير المواطنين		المجموع	
	عدد	%	عدد	%	عدد	%
الاجمعي	10,390,324	100.0	4,397,371	42.3	5,992,953	57.7
19-15	46,801	100.0	14,829	31.7	31,972	68.3
24-20	560,754	100.0	329,699	58.8	231,055	41.2
29-25	1,413,792	100.0	793,184	56.1	620,608	43.9
34-30	2,087,255	100.0	847,350	40.6	1,239,905	59.4
39-35	2,100,435	100.0	742,099	35.3	1,358,336	64.7
44-40	1,644,221	100.0	604,123	36.7	1,040,098	63.3
49-45	1,132,697	100.0	444,213	39.2	688,484	60.8
54-50	698,232	100.0	281,605	40.3	416,627	59.7
59-55	394,554	100.0	164,867	41.8	229,687	58.2
64-60	157,264	100.0	64,481	41.0	92,783	59.0
+65	154,319	100.0	110,921	71.9	43,398	28.1

المصدر: مصلحة الإحصاءات العامة والمعلومات، بيانات النصف الثاني من مسح القوى العاملة لعام 2012م

جدول 16: السكان العاملون الذكور حسب الجنسية وفئات العمر، المملكة العربية السعودية 2012م

فئات العمر	غير المواطنين		مواطنون		المجموع	
	%	عدد	%	عدد	%	عدد
ذكور	58.6	5,310,039	41.4	3,750,781	100.0	9,060,820
19-15	66.2	25,645	33.8	13,086	100.0	38,731
24-20	39.3	188,838	60.7	291,731	100.0	480,569
29-25	43.8	527,821	56.2	676,767	100.0	1,204,588
34-30	60.8	1,067,467	39.2	688,192	100.0	1,755,659
39-35	66.0	1,169,047	34.0	602,218	100.0	1,771,265
44-40	64.7	921,864	35.3	502,647	100.0	1,424,511
49-45	62.7	654,788	37.3	388,859	100.0	1,043,647
54-50	60.7	401,521	39.3	260,114	100.0	661,635
59-55	58.6	221,723	41.4	156,824	100.0	378,547
64-60	59.2	89,405	40.8	61,673	100.0	151,078
+65	58.6	41,920	72.2	108,670	100.0	150,590

المصدر: مصلحة الإحصاءات العامة والمعلومات، بيانات النصف الثاني من مسح القوى العاملة لعام 2012م

جدول 17: السكان العاملون الإناث حسب الجنسية وفتات العمر، المملكة العربية السعودية 2012م

فئات العمر	غير المواطنين		مواطنون		الاجموع	
	%	عدد	%	عدد	%	عدد
أناث	51.4	682,914	48.6	646,590	100.0	1,329,504
19-15	78.4	6,327	21.6	1,743	100.0	8,070
24-20	52.6	42,217	47.4	37,968	100.0	80,185
29-25	44.4	92,787	55.6	116,417	100.0	209,204
34-30	52.0	172,438	48.0	159,158	100.0	331,596
39-35	57.5	189,289	42.5	139,881	100.0	329,170
44-40	53.8	118,234	46.2	101,476	100.0	219,710
49-45	37.8	33,696	62.2	55,354	100.0	89,050
54-50	41.3	15,106	58.7	21,491	100.0	36,597
59-55	49.8	7,964	50.2	8,043	100.0	16,007
64-60	54.6	3,378	45.4	2,808	100.0	6,186
+65	39.6	1,478	60.4	2,251	100.0	3,729

المصدر: مصلحة الإحصاءات العامة والمعلومات، بيانات النصف الثاني من مسح القوى العاملة لعام 2012م

جدول 18: السكان العاملون حسب الجنسية والمستوى التعليمي، المملكة العربية السعودية 2012م

المستوى التعليمي	المجموع		مواطنون		غير المواطنين	
	عدد	%	عدد	%	عدد	%
المجموع	10,390,324	100.0	4,397,371	42.3	5,992,953	57.7
أمي	245,732	100.0	102,861	41.9	142,871	58.1
يفراً ويكتب	1,292,631	100.0	143,433	11.1	1,149,198	88.9
الابتدائي	1,529,809	100.0	380,192	24.9	1,149,617	75.1
المتوسط	1,995,577	100.0	573,430	28.7	1,422,147	71.3
الثانوي	2,347,472	100.0	1,384,989	59.0	962,483	41.0
دبلوم دون الجامعة	715,245	100.0	459,446	64.2	255,799	35.8
بكالوريوس	2,083,429	100.0	1,262,140	60.6	821,289	39.4
دبلوم عالي/ ماجستير	121,276	100.0	63,293	52.2	57,983	47.8
دكتوراه	59,153	100.0	27,587	46.6	31,566	53.4

المصدر: مصاحبة الإحصاءات العامة والمعلومات، بيانات النصف الثاني من مسح القوى العاملة لعام 2012م



جدول 19: السكان العاملون التذكور حسب الجنسية والمستوى التعليمي، المملكة العربية السعودية 2012م

المستوى التعليمي	مواطنون		غير المواطنين		المجموع	
	عدد	%	عدد	%	عدد	%
ذكور	5,310,039	58.6	3,750,781	41.4	9,060,820	100.0
أمي	123,312	56.0	97,070	44.0	220,382	100.0
يفراً ويكتب	976,396	87.8	135,770	12.2	1,112,166	100.0
الابتدائي	979,050	72.7	368,067	27.3	1,347,117	100.0
المتوسط	1,244,943	68.9	561,601	31.1	1,806,544	100.0
الثانوي	912,940	41.1	1,309,916	58.9	2,222,856	100.0
دبلوم دون الجامعة	232,143	39.3	358,861	60.7	591,004	100.0
بكالوريوس	758,674	47.2	848,343	52.8	1,607,017	100.0
دبلوم عالي/ ماجستير	54,116	51.5	50,982	48.5	105,098	100.0
دكتوراه	28,465	58.5	20,171	41.5	48,636	100.0

المصدر: مصالحة الإحصاءات العامة والمعلومات، بيانات النصف الثاني من مسح القوى العاملة لعام 2012م

جدول 20: السكان العاملون الإناث حسب الجنسية والمستوى التعليمي، المملكة العربية السعودية 2012م

المستوى التعليمي	مواطنون		غير المواطنين		المجموع	
	عدد	%	عدد	%	عدد	%
إناث	1,329,504	100.0	646,590	48.6	682,914	51.4
أمية	25,350	100.0	5,791	22.8	19,559	77.2
تقرأ وتكتب	180,465	100.0	7,663	4.2	172,802	95.8
الابتدائي	182,692	100.0	12,125	6.6	170,567	93.4
المتوسط	189,033	100.0	11,829	6.3	177,204	93.7
الثانوي	124,616	100.0	75,073	60.2	49,543	39.8
دبلوم دون الجامعة	124,241	100.0	100,585	81.0	23,656	19.0
بكالوريوس	476,412	100.0	413,797	86.9	62,615	13.1
دبلوم عالي/ ماجستير	16,178	100.0	12,311	76.1	3,867	23.9
دكتوراه	10,517	100.0	7,416	70.5	3,101	29.5

المصدر: مصاحبة الإحصاءات العامة والمعلومات، بيانات النصف الثاني من مسح القوى العاملة لعام 2012م

جدول 21: السكان العاملون حسب الجنسية والنوع والحالة الزواجية، المملكة العربية السعودية 2012م

الاستوى التقني	المجموع		مواطنون		غير مواطنين	
	عدد	%	عدد	%	عدد	%
<b>المجموع</b>	<b>10,390,324</b>	<b>100.0</b>	<b>4,397,371</b>	<b>42.3</b>	<b>5,992,953</b>	<b>57.7</b>
لم يسبق له/ لها الزواج	1,817,286	100.0	926,221	51.0	891,065	49.0
متزوج / متزوجة	8,460,994	100.0	3,399,244	40.2	5,061,750	59.8
مطلق / مطلقة	73,110	100.0	53,274	72.9	19,836	27.1
أرمل / أرملة	38,934	100.0	18,632	47.9	20,302	52.1
<b>ذكور</b>	<b>9,060,820</b>	<b>100.0</b>	<b>3,750,781</b>	<b>41.4</b>	<b>5,310,039</b>	<b>58.6</b>
لم يسبق له الزواج	1,569,628	100.0	791,831	50.4	777,797	49.6
متزوج	7,432,246	100.0	2,922,160	39.3	4,510,086	60.7
مطلق	39,458	100.0	28,549	72.4	10,909	27.6
أرمل	19,488	100.0	8,241	42.3	11,247	57.7
<b>إناث</b>	<b>1,329,504</b>	<b>100.0</b>	<b>646,590</b>	<b>48.6</b>	<b>682,914</b>	<b>51.4</b>
لم يسبق لها الزواج	247,658	100.0	134,390	54.3	113,268	45.7
متزوجة	1,028,748	100.0	477,084	46.4	551,664	53.6
مطلقة	33,652	100.0	24,725	73.5	8,927	26.5
أرملة	19,446	100.0	10,391	53.4	9,055	46.6

المصدر: مصلحة الإحصاءات العامة والمعلومات، بيانات التصف الثاني من مسح القوى العاملة لعام 2012م

جدول 22: السكان العاملون حسب الجنسية والمهنة الرئيسية، المملكة العربية السعودية 2012م

المهنة الرئيسية	مواطنون		غير مواطنين	
	عدد	%	عدد	%
<b>المجموع</b>	<b>10,390,324</b>	<b>100.0</b>	<b>5,992,953</b>	<b>57.7</b>
المدبرون ومدبرو الاعمال	383,628	100.0	105,137	27.4
الاختصاصيون في المجالات العلمية والفنية والإنسانية	1,000,631	100.0	530,039	53.0
الفنيون في المجالات العلمية والفنية والإنسانية	1,187,239	100.0	294,632	24.8
المهن الكتابية	795,699	100.0	141,303	17.8
العاملون بالبيع	959,592	100.0	750,441	78.2
العاملون بالخدمات	2,773,471	100.0	1,343,762	48.5
العاملون بالزراعة وتربية الحيوانات وصيد الأسماك	523,167	100.0	307,521	58.8
مهن العمليات الصناعية والكيميائية والصناعات الغذائية	260,001	100.0	225,971	86.9
المهن الهندسية الأساسية المساعدة	2,506,896	100.0	2,294,147	91.5

المصدر: مصلحة الإحصاءات العامة والمعلومات، بيانات النصف الثاني من مسح القوى العاملة لعام 2012م





جدول 25: السكان العاملون حسب الجنسية والنشاط الاقتصادي الرئيسي، المملكة العربية السعودية 2012م

النشاط الاقتصادي الرئيسي	المجموع		مواطنون		غير مواطنين	
	عدد	%	عدد	%	عدد	%
<b>المجموع</b>	<b>10,390,324</b>	<b>100.0</b>	<b>4,397,371</b>	<b>42.3</b>	<b>5,992,953</b>	<b>57.7</b>
الزراعة والصيد والغابات وصيد الأسماك	514,997	100.0	197,370	38.3	317,627	61.7
التعدين واستغلال الحجر	115,572	100.0	98,310	85.1	17,262	14.9
الصناعات التحويلية	754,452	100.0	139,737	18.5	614,715	81.5
الكهرباء والغاز والمياه	111,718	100.0	70,395	63.0	41,323	37.0
التشييد والبناء	1,703,891	100.0	141,250	8.3	1,562,641	91.7
تجارة الجملة والتجزئة	1,634,419	100.0	278,830	17.1	1,355,589	82.9
الفنادق والمطاعم	282,242	100.0	21,654	7.7	260,588	92.3
النقل والتخزين والاتصالات	427,177	100.0	218,564	51.2	208,613	48.8
الوساطة المالية	110,313	100.0	86,653	78.6	23,660	21.4
الانشطة العقارية	347,221	100.0	149,980	43.2	197,241	56.8
الإدارة العامة	1,653,978	100.0	1,621,593	98.0	32,385	2.0
التعليم	1,133,883	100.0	1,036,651	91.4	97,232	8.6
الصحة والعمل الاجتماعي	484,321	100.0	274,661	56.7	209,660	43.3
الخدمات الجماعية والاجتماعية	194,538	100.0	59,677	30.7	134,861	69.3
الاسر الخاصة	915,490	100.0	699	0.1	914,791	99.9
المنظمات والهيئات الدولية	6,112	100.0	1,347	22.0	4,765	78.0

المصدر: مصلحة الإحصاءات العامة والمعلومات، بيانات النصف الثاني من مسح القوى العاملة لعام 2012م

جدول 26: السكان العاملون المذكور حسب الجنسية والنشاط الاقتصادي الرئيسي، المملكة العربية السعودية 2012م

النشاط الاقتصادي الرئيسي	مواطنون		غير مواطنين		المجموع
	عدد	%	عدد	%	
الزراعة والصيد والغابات وصيد الأسماك	512,334	38.1	317,119	31.7	829,453
التعدين واستغلال المعاجر	114,312	84.9	17,262	15.1	131,574
الصناعات التحويلية	742,769	17.9	610,011	82.1	1,352,780
الكهرباء والغاز والمياه	111,718	63.0	41,323	37.0	153,041
التشييد والبناء	1,695,492	8.2	1,556,684	91.8	3,252,176
تجارة الجملة والتجزئة	1,619,005	16.6	1,349,984	83.4	2,968,989
الفنادق والمطاعم	279,916	7.4	259,141	92.6	539,057
النقل والتخزين والاتصالات	424,784	51.2	207,170	48.8	631,954
الوساطة المالية	102,735	77.7	22,890	22.3	125,625
الانشطة المعنوية	339,119	42.4	195,172	57.6	534,291
الإدارة العامة	1,612,881	98.0	31,517	2.0	1,644,398
التعليم	633,129	87.8	77,483	12.2	710,612
الصحة والعمل الاجتماعي	326,551	59.3	132,867	40.7	459,418
الخدمات الجماعية والاجتماعية	181,727	29.2	128,752	70.8	310,479
الاسر الخاصة	358,452	0.1	358,115	99.9	716,567
المنظمات والهيئات الدولية	5,896	22.8	4,549	77.2	10,445

مذكور

المصدر: مصلحة الإحصاءات العامة والمعلومات، بيانات النصف الثاني من مسح القوى العاملة لعام 2012م



جدول 27: السكان العاملون الإناث حسب الجنسية والنشاط الاقتصادي الرئيسي، المملكة العربية السعودية 2012م

النشاط الاقتصادي الرئيسي	المجموع		مواطنون		غير مواطنين	
	عدد	%	عدد	%	عدد	%
أناث	1,329,504	100.0	646,590	48.6	682,914	51.4
الزراعة والصيد والغابات وصيد الأسماك	2,663	100.0	2,155	80.9	508	19.1
التعدين واستغلال المعاجر	1,260	100.0	1,260	100.0	0	0.0
الصناعات التحويلية	11,683	100.0	6,979	59.7	4,704	40.3
الكهرباء والغاز والمياه	0	0.0	0	0.0	0	0.0
التشييد والبناء	8,399	100.0	2,442	29.1	5,957	70.9
تجارة الجملة والتجزئة	15,414	100.0	9,809	63.6	5,605	36.4
النفادق والمطاعم	2,326	100.0	879	37.8	1,447	62.2
النقل والتخزين والاتصالات	2,393	100.0	950	39.7	1,443	60.3
الوساطة المالية	7,578	100.0	6,808	89.8	770	10.2
الانشطة العقارية	8,102	100.0	6,033	74.5	2,069	25.5
الإدارة العامة	41,097	100.0	40,229	97.9	868	2.1
التعليم	500,754	100.0	481,005	96.1	19,749	3.9
الصحة والعمل الاجتماعي	157,770	100.0	80,977	51.3	76,793	48.7
الخدمات الجماعية والاجتماعية	12,811	100.0	6,702	52.3	6,109	47.7
الاسر الخاصة	557,038	100.0	362	0.1	556,676	99.9
المنظمات والهيئات الدولية	216	100.0	0	0.0	216	100.0

المصدر: مصلحة الإحصاءات العامة والمعلومات، بيانات النصف الثاني من مسح القوى العاملة لعام 2012م

جدول 28: السكان العاطلون عن العمل حسب الجنسية وفئات العمر، المملكة العربية السعودية 2012م

فئات العمر	غير مواطنين		مواطنون		المجموع	
	%	عدد	%	عدد	%	عدد
المجموع	0.8	4,679	99.2	602,853	100.0	607,532
19-15	1.4	258	98.6	17,851	100.0	18,109
24-20	0.8	1,730	99.2	224,208	100.0	225,938
29-25	0.6	1,294	99.4	226,933	100.0	228,227
34-30	0.0	984	0.0	97,515	0.0	98,499
39-35	0.0	0	100.0	27,147	100.0	27,147
44-40	5.9	413	94.1	6,631	100.0	7,044
49-45	0.0	0	100.0	2,568	100.0	2,568

المصدر: مصلحة الإحصاءات العامة والمعلومات، بيانات النصف الثاني من مسح القوى العاملة لعام 2012م

جدول 29: السكان العاملون عن العمل الذكور حسب الجنسية وفئات العمر، المملكة العربية السعودية 2012م

فئات العمر	المجموع		مواطنون		غير مواطنين	
	عدد	%	عدد	%	عدد	%
19-15	13,606	100.0	13,348	98.1	258	1.9
24-20	115,780	100.0	114,219	98.7	1,561	1.3
29-25	79,137	100.0	78,120	98.7	1,017	1.3
34-30	26,062	100.0	25,078	96.2	984	3.8
39-35	7,670	100.0	7,670	100.0	0	0.0
44-40	4,083	100.0	3,670	89.9	413	10.1
49-45	1,878	100.0	1,878	100.0	0	0.0
<b>ذكور</b>	<b>248,216</b>	<b>100.0</b>	<b>243,983</b>	<b>98.3</b>	<b>4,233</b>	<b>1.7</b>

المصدر: مصلحة الإحصاءات العامة والمعلومات، بيانات النصف الثاني من مسح القوى العاملة لعام 2012م

جدول 30: السكان العاملون عن العمل الإناث حسب الجنسية وفئات العمر، المملكة العربية السعودية 2012م

فئات العمر	المجموع		مواطنون		غير مواطنين	
	عدد	%	عدد	%	عدد	%
19-15	4,503	100.0	4,503	100.0	0	0.0
24-20	110,158	100.0	109,989	99.8	169	0.2
29-25	149,090	100.0	148,813	99.8	277	0.2
34-30	72,437	100.0	72,437	100.0	0	0.0
39-35	19,477	100.0	19,477	100.0	0	0.0
44-40	2,961	100.0	2,961	100.0	0	0.0
49-45	690	100.0	690	100.0	0	0.0
<b>إناث</b>	<b>359,316</b>	<b>100.0</b>	<b>358,870</b>	<b>99.9</b>	<b>446</b>	<b>0.1</b>

المصدر: مصلحة الإحصاءات العامة والمعلومات، بيانات النصف الثاني من مسح القوى العاملة لعام 2012م

جدول 31: السكان العاطلون عن العمل حسب الجنسية والمستوى التعليمي، المملكة العربية السعودية 2012م

المستوى التعليمي	مواطنون		غير مواطنين	
	عدد	%	عدد	%
المجموع	607,532	100.0	602,853	99.2
أمي	864	100.0	0	0.0
يفراً ويكتب	3,043	100.0	0	0.0
الإبتدائي	14,644	100.0	127	0.9
المتوسط	37,935	100.0	1077	2.8
الثانوي	182,765	100.0	2410	1.3
دبلوم دون الجامعة	65,803	100.0	183	0.3
بكالوريوس	298,642	100.0	882	0.3
دبلوم عالي/ماجستير	3,836	100.0	0	0.0

المصدر: مصلحة الإحصاءات العامة والمعلومات، بيانات النصف الثاني من مسح القوى العاملة لعام 2012م

جدول 32: السكان العاملون عن العمل الذكور حسب الجنسية والمستوى التعليمي، المملكة العربية السعودية 2012م

غير مواطنين	مواطنون		المجموع		المستوى التعليمي	
	%	عدد	%	عدد		
1.7	4,233	98.3	243,983	100.0	248,216	ذكور
0.0	0	100.0	864	100.0	864	أمي
0.0	0	100.0	2,202	100.0	2,202	يتقرأ ويكتب
1.0	127	99.0	12,394	100.0	12,521	الابتدائي
3.3	1077	96.7	31,524	100.0	32,601	المتوسط
1.6	1964	98.4	120,709	100.0	122,673	الثانوي
0.5	183	99.5	40,364	100.0	40,547	دبلوم دون الجامعة
2.5	882	97.5	34,537	100.0	35,419	بكالوريوس
0.0	0	100.0	1,389	100.0	1,389	دبلوم عالي/ماجستير

المصدر: مصالحة الإحصاءات العامة والمعلومات، بيانات النصف الثاني من مسح القوى العاملة لعام 2012م

جدول 33: السكان العاملون عن العمل الإناث حسب الجنسية والمستوى التعليمي، المملكة العربية السعودية 2012م

المستوى التعليمي	مواطنون		الاجموع	
	عدد	%	عدد	%
غير مواطنين	عدد	%	عدد	%
إناث	446	99.9	358,870	100.0
أمية	0	0.0	0	0.0
تقرأ أو تكتب	0	100.0	841	100.0
الإبتدائي	0	100.0	2,123	100.0
المتوسط	0	100.0	5,334	100.0
الثانوي	446	99.3	59,646	100.0
دبلوم دون الجامعة	0	100.0	25,256	100.0
بكالوريوس	0	100.0	263,223	100.0
دبلوم عالي/ماجستير	0	100.0	2,447	100.0

المصدر: مصالحة الإحصاءات العامة والمعلومات، بيانات النصف الثاني من مسح القوى العاملة لعام 2012م

جدول 3: السكان العاطلون عن العمل حسب الجنسية والنوع والحالة الزواجية، المملكة العربية السعودية 2012م

الاستوى التعليمي	المجموع		مواطنون		غير مواطنين		
	عدد	%	عدد	%	عدد	%	
الجميع	607,532	100.0	602,853	99.2	4,679	0.8	
	لم يسبق له / لها الزواج	398,972	100.0	395,397	99.1	3,575	0.9
	متزوج / متزوجة	198,538	100.0	197,434	99.4	1,104	0.6
	مطلق / مطلقة	8,183	100.0	8,183	100.0	0	0.0
	أرمل / أرملة	1,839	100.0	1,839	100.0	0	0.0
	ذكور	248,216	100.0	243,983	98.3	4,233	1.7
	لم يسبق له الزواج	221,904	100.0	218,554	98.5	3,350	1.5
	متزوج	24,322	100.0	23,439	96.4	883	3.6
	مطلق	1,212	100.0	1,212	100.0	0	0.0
	أرمل	778	100.0	778	100.0	0	0.0
إناث	359,316	100.0	358,870	99.9	446	0.1	
	لم يسبق لها الزواج	177,068	100.0	176,843	99.9	225	0.1
	متزوجة	174,216	100.0	173,995	99.9	221	0.1
	مطلقة	6,971	100.0	6,971	100.0	0	0.0
	أرملة	1,061	100.0	1,061	100.0	0	0.0

المصدر: مصلحة الإحصاءات العامة والمعلومات، بيانات النصف الثاني من مسح القوى العاملة لعام 2012م



جدول 35: السكان خارج قوة العمل حسب الجنسية والنوع وحالة النشاط الاقتصادي، المملكة العربية السعودية 2012م

حالة النشاط الاقتصادي	الاجموع		مواطنون		غير مواطنين		
	عدد	%	عدد	%	عدد	%	
السكان خارج قوة العمل	9,322,293	100.0	7,769,497	83.3	1,552,796	16.7	
	ذكور	2,685,662	100.0	2,379,276	88.6	306,386	11.4
	إناث	6,636,631	100.0	5,390,221	81.2	1,246,410	18.8
الطلاب	3,491,217	100.0	3,062,405	87.7	428,812	12.3	
	ذكور	1,823,055	100.0	1,579,251	86.6	243,804	13.4
	إناث	1,668,162	100.0	1,483,154	88.9	185,008	11.1
مديرات المنازل	4,783,081	100.0	3,732,304	78.0	1,050,777	22.0	
	ذكور	0	0.0	0	0.0	0	0.0
	إناث	4,783,081	100.0	3,732,304	78.0	1,050,777	22.0

المصدر: مصلحة الإحصاءات العامة والمعلومات، بيانات النصف الثاني من مسح القوى العاملة لعام 2012م

تابع جدول 35: السكان خارج قوة العمل حسب الجنسية والنوع وحالة النشاط الاقتصادي، المملكة العربية السعودية 2012م

حالة النشاط الاقتصادي	المجموع		مواطنون		غير مواطنين	
	عدد	%	عدد	%	عدد	%
المتقاعدون	567,760	100.0	557,999	98.3	9,761	1.7
ذكور	537,022	100.0	528,402	98.4	8,620	1.6
إناث	30,738	100.0	29,597	96.3	1,141	3.7
ذوي الدخل والايراد	38,554	100.0	32,898	85.3	5,656	14.7
ذكور	24,084	100.0	20,278	84.2	3,806	15.8
إناث	14,470	100.0	12,620	87.2	1,850	12.8
كبار السن والمعجزة	122,068	100.0	103,954	85.2	18,114	14.8
ذكور	77,051	100.0	63,249	82.1	13,802	17.9
إناث	45,017	100.0	40,705	90.4	4,312	9.6
أخرى	319,613	100.0	279,937	87.6	39,676	12.4
ذكور	224,450	100.0	188,096	83.8	36,354	16.2
إناث	95,163	100.0	91,841	96.5	3,322	3.5

المصدر: مصلحة الإحصاءات العامة والمعلومات، بيانات النصف الثاني من مسح القوى العاملة لعام 2012م

جدول 36: مؤشرات إحصاءات العمل حسب الجنسية والنوع، المملكة العربية السعودية، 2012م

غير المواطنين	مواطنون	المجموع	المؤشرات
79.4	34.4	51.1	نسبة العمالة إلى السكان في سن العمل
94.5	58.8	75.5	ذكور
35.4	10.1	16.0	إناث
79.4	39.2	54.1	معدل المساهمة الاقتصادية
94.5	62.7	77.6	ذكور
35.4	15.7	20.3	إناث
0.1	12.1	5.5	معدل البطالة
0.1	6.1	2.7	ذكور
0.1	35.7	21.3	إناث

المصدر: مصلحة الإحصاءات العامة والمعلومات، بيانات النصف الثاني من مسح القوى العاملة لعام 2012م



**القسم الخامس:  
إحصاءات العمل في سلطنة عُمان 2012م**



## 5. إحصاءات العمل في سلطنة عُمان 2012م

### 1.5 السكان

- بلغ عدد السكان الكلي لعام 2012م في سلطنة عُمان 3.6 مليون نسمة. وشكل الذكور 64.4% (2.3 مليون) فيما شكلت الإناث 35.6% (1.3 مليون). وبلغت نسبة النوع 181 ذكر لكل 100 أنثى.

شكل 60: السكان حسب النوع، سلطنة عُمان 2012م (توزيع نسبي)

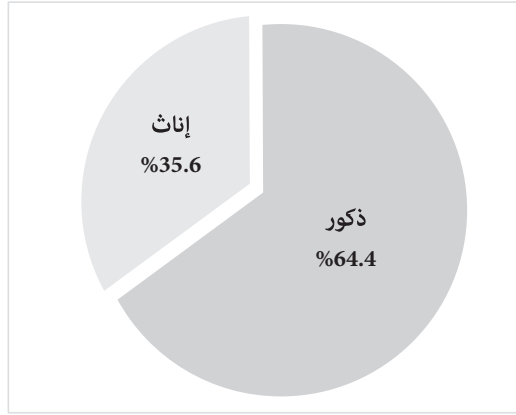

- بلغ عدد السكان المواطنين 2.1 مليون، حيث شكلوا ما نسبته 57.8% من إجمالي السكان في السلطنة. وشكل الذكور المواطنون 50.8% (1.06 مليون) مقابل 49.2% للإناث (1.03 مليون).

شكل 61: السكان حسب الجنسية، سلطنة عُمان 2012م (توزيع نسبي)

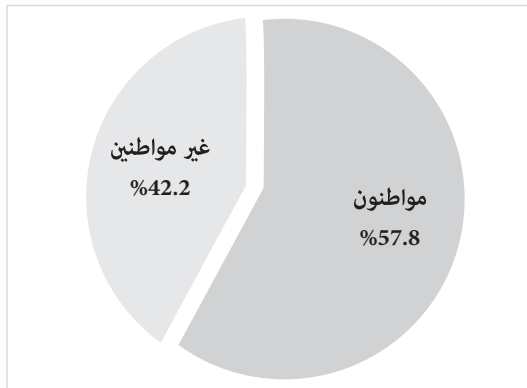

## 2.5 السكان في سن العمل

- بلغ إجمالي السكان ممن أعمارهم 15 سنة فأكثر 2.8 مليون نسمة، حيث شكلوا ما نسبته 77.9% من إجمالي السكان والنسبة الأكبر من الذكور (68.2%، 1.9 مليون).

شكل 62: السكان في سن العمل حسب النوع، سلطنة عُمان 2012م (توزيع نسبي)

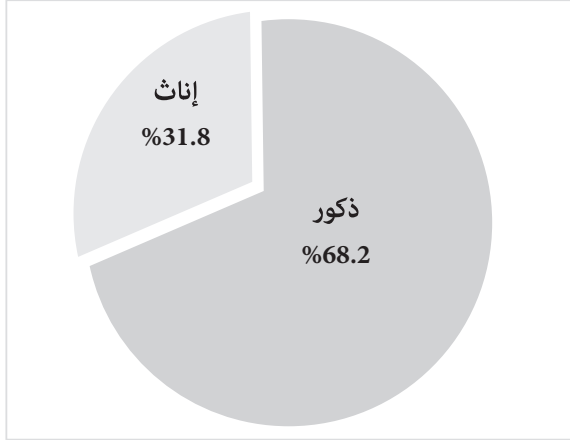

- شكل المواطنون النصف (49.1%، 1.4 مليون)، وتوزع السكان المواطنون بين الجنسين بما نسبته 50.7% للذكور مقابل 49.3% للإناث.

شكل 63: السكان في سن العمل حسب الجنسية، سلطنة عُمان 2012م (توزيع نسبي)





## 3.5 السكان العاملون (المشتغلون) (12)

- بلغ إجمالي السكان العاملين في سلطنة عُمان حوالي 1.7 مليون مشتغل، شكلت الإناث المشتغلات ما نسبته 14.3% منهم (241 ألف). أما المواطنين، فخُصّس المشتغلين من المواطنين (339 ألف)، شكلت الإناث العُمانيات المشتغلات فقط 30.5%، فيما شكلت نسبتهن فقط 6% من إجمالي المشتغلين في السلطنة.

## 4.5 أهم مؤشرات إحصاءات العمل في سلطنة عُمان

## 1.4.5 نسبة العمالة من السكان في سن العمل

- بلغت نسبة العمالة في سلطنة عُمان 59.6%، وتباينت هذه النسبة بين الذكور والإناث (74.9% و26.8% على التوالي). أما نسبة العمالة لدى المواطنين العُمانيين، فقد بلغت 24.4%، وتفاوتت النسبة بين الذكور والإناث لتبلغ ما نسبته 33.5% للذكور و15.1% للإناث.
- شكل 64: نسبة العمالة إلى السكان في سن العمل حسب الجنسية والنوع، سلطنة عُمان 2012م (%)

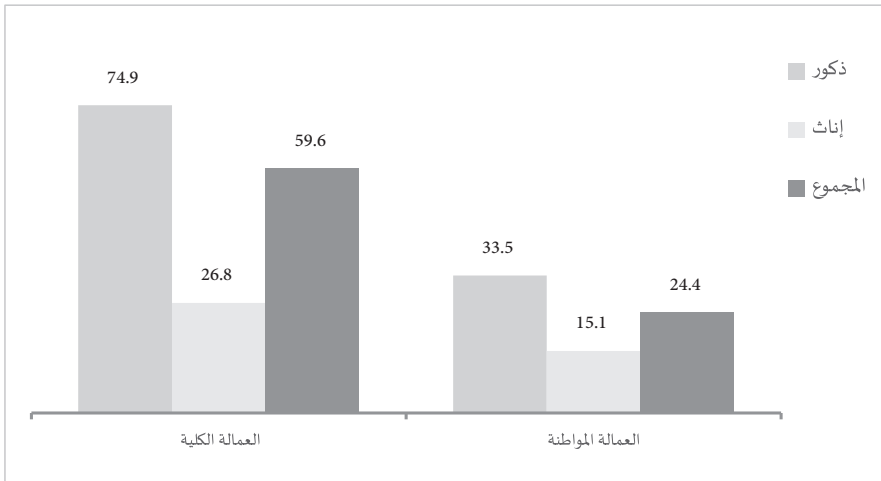

(12) لا يشمل جميع المشتغلين في سلطنة عُمان



**الجداول التفصيلية لإحصاءات  
العمل في سلطنة عُمان 2012م**



جدول 37: السكان حسب الجنسية والنوع وحالة النشاط الاقتصادي، سلطنة عُمان 2012م

المؤشرات	الاجموع		مواطنون		غير المواطنين	
	عدد	%	عدد	%	عدد	%
السكان	3,623,001	100.0	2,092,560	57.8	1,530,441	42.2
ذكور	2,332,687	100.0	1,062,918	45.6	1,296,769	54.4
إناث	1,290,314	100.0	1,029,642	79.8	260,672	20.2
السكان في سن العمل	2,823,868	100.0	1,387,404	49.1	1,436,464	50.9
ذكور	1,924,525	100.0	703,299	36.5	1,221,226	63.5
إناث	899,343	100.0	684,105	76.1	215,238	23.9
السكان العاملون (المشتغلون) <sup>(1)</sup>	1,682,574	100.0	338,870	20.1	1,343,704	79.9
ذكور	1,441,594	100.0	235,422	16.3	1,206,172	83.7
إناث	240,980	100.0	103,448	42.9	137,532	57.1

المصدر: المركز الوطني للإحصاء والمعلومات، السجلات الإدارية لعام 2012م

(1): لا يشمل جميع المشتغلين



# القسم الخامس: إحصاءات العمل في دولة قطر 2012م





## 6. إحصاءات العمل في دولة قطر 2012م

### 1.6 السكان

- بلغ إجمالي السكان في دولة قطر لعام 2012م ما يقارب 1.8 مليون نسمة. وبلغت نسبة النوع 307%، (1.4 مليون ذكر مقابل 440 ألف أنثى).

### 2.6 السكان في سن العمل

- بلغ عدد السكان في سن العمل ممن أعمارهم 15 سنة فأكثر 1.6 مليون أي ما نسبته 86.9% من إجمالي السكان، وبلغت نسبة النوع 373%، ويعود ارتفاع النسبة إلى العمالة الوافدة. وشكل المواطنون 10.7% من إجمالي السكان في سن العمل (166 ألف)، وبلغت نسبة النوع 99.5%.

### 3.6 السكان في قوة العمل (النشيطين اقتصادياً)

- بلغ عدد السكان النشيطين اقتصادياً أو ما يسمى قوة العمل 1.3 مليون نسمة، شكلت الإناث ما نسبته 12.8% فقط (172 ألف).
- زيادة ملحوظة في حجم السكان النشيطين اقتصادياً وخاصة ما بين عامي 2007 و2008، حيث بلغ معدل التغير 41%، فيما بلغ معدل التغير بين السنتين الأخيرتين (2011-2012) 2012).

شكل 65: السكان النشيطون اقتصادياً، دولة قطر 2007-2012م (مليون)

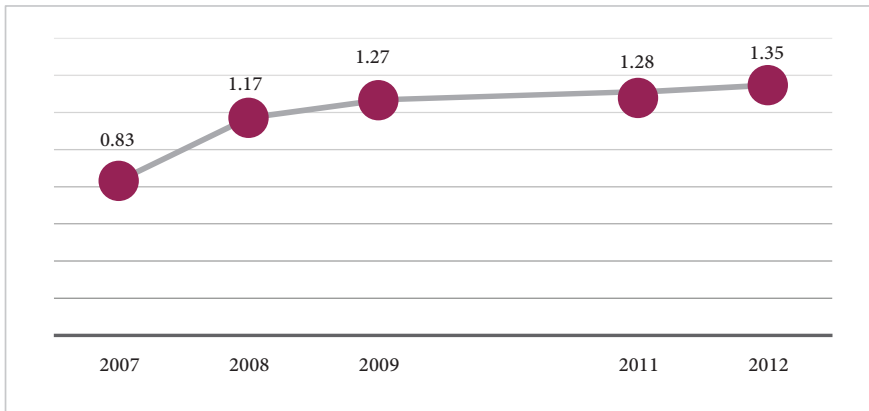

- بلغت نسبة السكان المواطنين النشيطين اقتصادياً 6.3% من إجمالي السكان النشيطين اقتصادياً (85 ألف)، وشكلت الإناث المواطنات 33.8% من إجمالي السكان المواطنين النشيطين اقتصادياً (29 ألف).

شكل 66: السكان النشطون اقتصادياً حسب الجنسية، دولة قطر 2012م (توزيع نسبي)

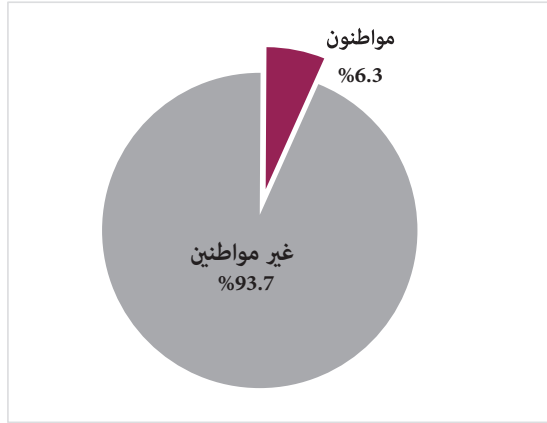

- تركز النشطون اقتصادياً لكلا الجنسين في الفئة العمرية 25-34 سنة (39.9% للذكور مقابل 39.0% للإناث)، تلتها الفئة العمرية 35-44 سنة بفارق بسيط لصالح الذكور (29.3% مقابل 22.9% للإناث)، فيما كانت النسبة في الفئة العمرية الصغيرة 15-24 سنة لصالح الإناث (12.3% للذكور مقابل 23.3% للإناث).

شكل 67: السكان النشطون اقتصادياً حسب النوع وفئات العمر، دولة قطر 2012م (توزيع نسبي)

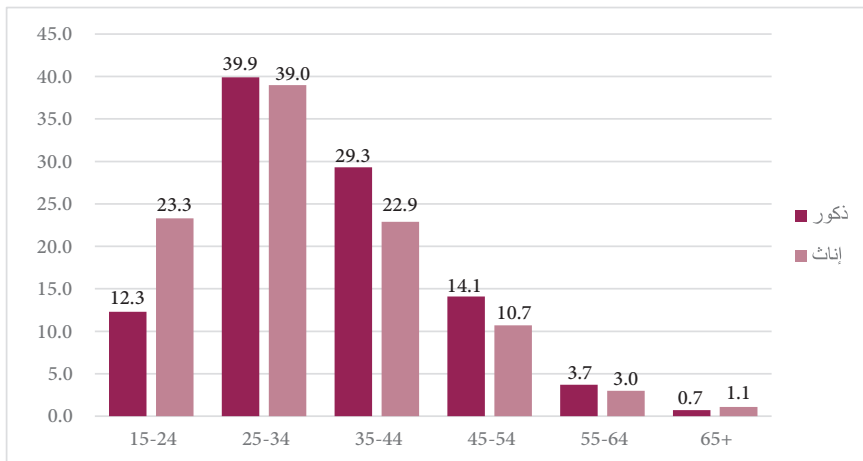

### 1.3.6 السكان العاملون (المشغلون)

- بلغ إجمالي السكان العاملون في دولة قطر 1.341 مليون مشغل، شكلت الإناث المشتغلات ما نسبته 12.5% (167 ألف). وشكل المواطنون المشتغلون 6.2% من إجمالي المشتغلين (83 ألف)، وشكلت الإناث منهم 32.7%، فيما كانت نسبة الإناث القطريات المشتغلات فقط 2.0% من إجمالي المشتغلين في دولة قطر.

شكل 68: السكان المواطنون العاملون حسب النوع، دولة قطر 2012م (توزيع نسبي)

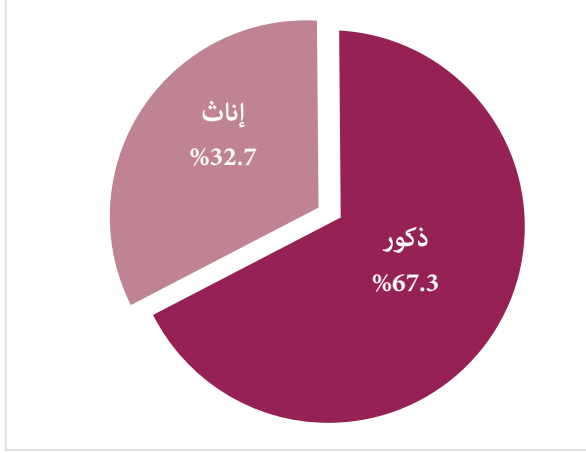

### 2.3.6 السكان المتعطلون (العاطلون عن العمل)

- بلغ عدد الأفراد المتعطلين في دولة قطر 6,478 متعطّل، 39.9% منهم من المواطنين (2,586 متعطّل قطري) و75% منهم من الإناث.
- تفاوت العاطلون عن العمل حسب العمر فيما بين المواطنين وغير المواطنين، فحوالي 40.5% من المواطنين العاطلين عن العمل هم في الفئة العمرية الشبابية 20-24 سنة، فيما تركز فقط 29.5% من العاطلين عن العمل غير المواطنين في نفس الفئة العمرية.
- أما العاطلون عن العمل حسب المستوى التعليمي، 39.5% منهم هم ممن يحملون المؤهلات الجامعية فأعلى (24.5% للمواطنين و49.4% لغير المواطنين).
- تركز العاطلين عن العمل المواطنين في حملة الثانوية العامة 38.7%، تلاه المؤهلات العليا 24.5%، وتباين هذا التوزيع للسكان العاطلين عن العمل غير المواطنين 49.4% لحملة المؤهلات العليا و28.6% لحملة الثانوية العامة.

شكل 69: السكان العاطلون عن العمل حسب النوع، دولة قطر 2012م (توزيع نسبي).

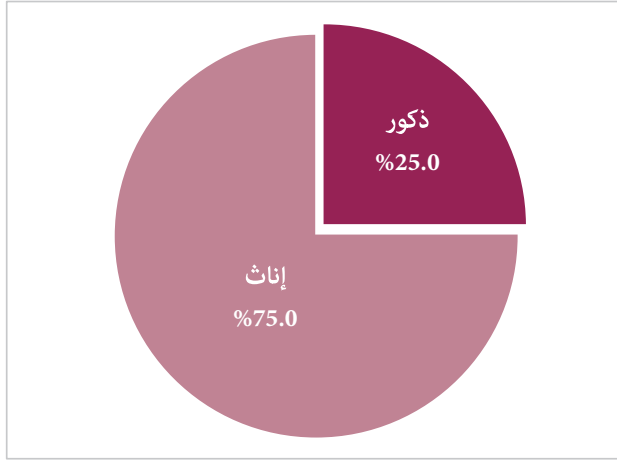

#### 4.6 السكان خارج قوة العمل (غير النشيطين اقتصادياً)

- بلغ حجم السكان خارج قوة العمل حوالي 209 ألف نسمة، أي ما نسبته 13.5% من إجمالي السكان في سن العمل و11.7% من إجمالي السكان الكلي، وهناك زيادة مقدارها ما يقارب 64 ألف نسمة منذ عام 2007م وحتى 2012م. وشكل السكان المواطنين الذين هم خارج قوة العمل ما نسبته 38.6% من إجمالي السكان غير النشيطين اقتصادياً (81 ألف نسمة).

شكل 70: السكان خارج قوة العمل، دولة قطر 2007-2012م (000)

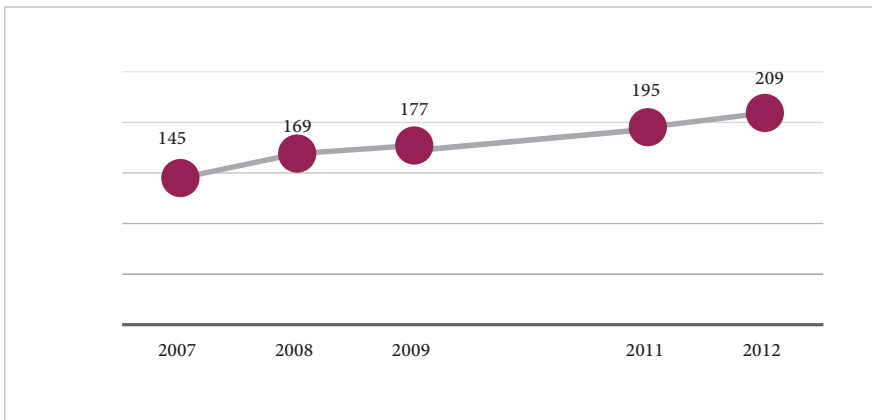

شكل 71: السكان خارج قوة العمل حسب النوع، دولة قطر 2012م (توزيع نسبي)

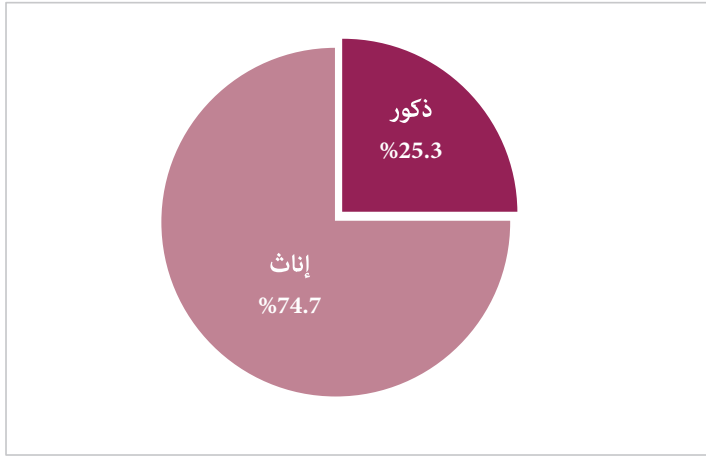

- بلغت نسبة الإناث من إجمالي السكان خارج قوة العمل 74.7% (156 ألف نسمة)، وكانت نسبة الإناث الوافدات منهن 65.2% وهن على الاغلب المرافقات لزوجهن العاملين واللاتي يقمن بالعناية بالاطفال والامور المنزلية.
- نصف السكان خارج قوة العمل (48.5%) صنفوا ضمن فئة مديرات المنازل، أما ضمن النصف الآخر من هذا المجتمع فقد حصل الطلبة الذين مازالوا على مقاعد الدراسة على الحصة الأكبر (37.3%)، تلاهم السكان المتقاعدين بما نسبته 7.6%.

شكل 72: السكان خارج قوة العمل حسب حالة النشاط الاقتصادي، دولة قطر 2012م (توزيع نسبي)

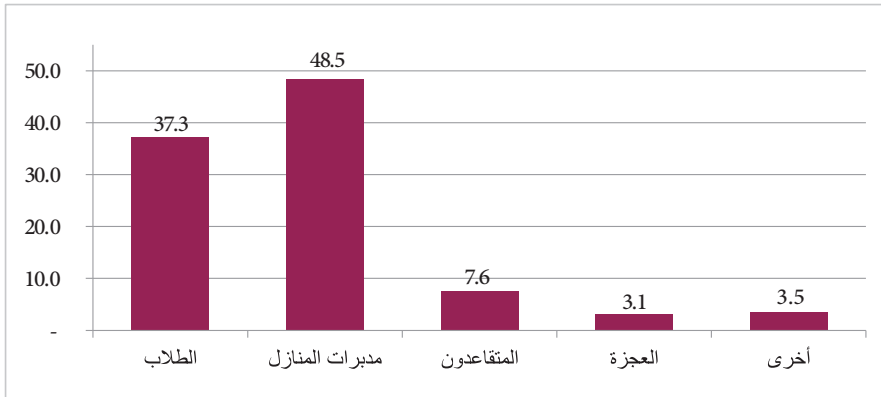

- تباين توزيع السكان خارج قوة العمل فيما بين الجنسين، فشكل السكان الذكور خارج قوة العمل الطلاب النسبة الأعلى 67.5% تلاهم المتقاعدون بما نسبته 19.2%. أما الإناث فكانت النسبة الأكبر كمديرات منازل 64.9%، تلاها كطالبات تضرغن لاتمام تعليمهن 27.1%.

شكل 73: السكان خارج قوة العمل حسب النوع وحالة النشاط الاقتصادي، دولة قطر 2012م  
(توزيع نسبي)

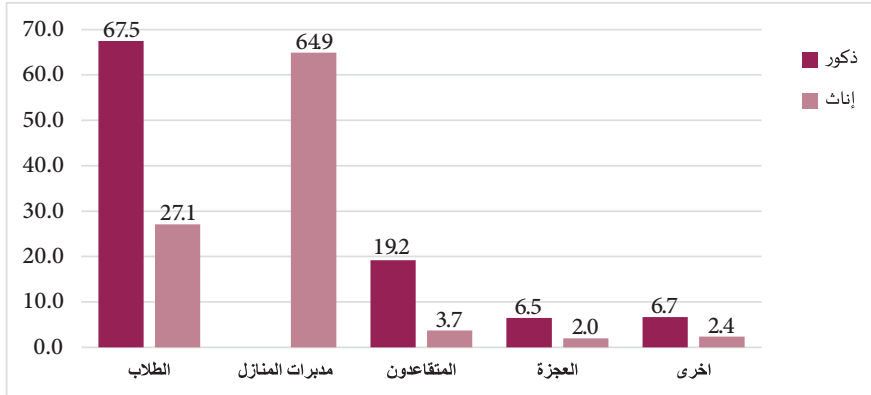

شكلت الإناث الوافدات مديرات المنازل أكثر من نصف الوافدين خارج قوة العمل (59.2%)، تلاه الوافدون الطلاب 34.7%. أما المواطنون القطريون خارج قوة العمل، فحوالي 93% منهم إما تضرغوا للدراسة أو للأمور المنزلية أو للتقاعد (41.4% طلاب، 31.4% مديرات منازل، و19.7% متقاعدون).

شكل 74: السكان خارج قوة العمل حسب الجنسية وحالة النشاط، دولة قطر 2012م (توزيع نسبي)

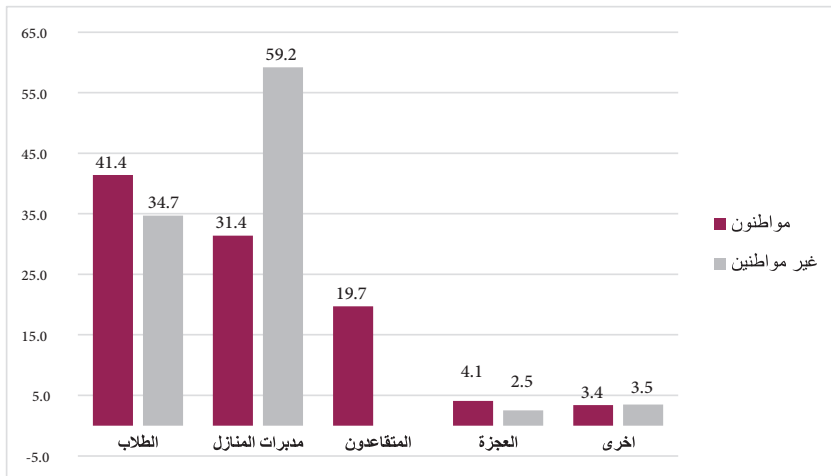

## 5.6 أهم مؤشرات إحصاءات سوق العمل في دولة قطر

### 1.5.6 نسبة العمالة لإجمالي السكان

- بلغ مؤشر نسبة العمالة إلى إجمالي السكان 75.2%. وتباين هذا المؤشر بين الجنسين (86.9% للذكور مقابل 39.2% للإناث). ويلاحظ أن هذا المؤشر مستقر نوعاً ما منذ عام 2007 وحتى عام 2012 حيث تراوح ما بين 71% و76%.

شكل 75: نسبة العمالة لإجمالي السكان، دولة قطر 2007-2012م (%)

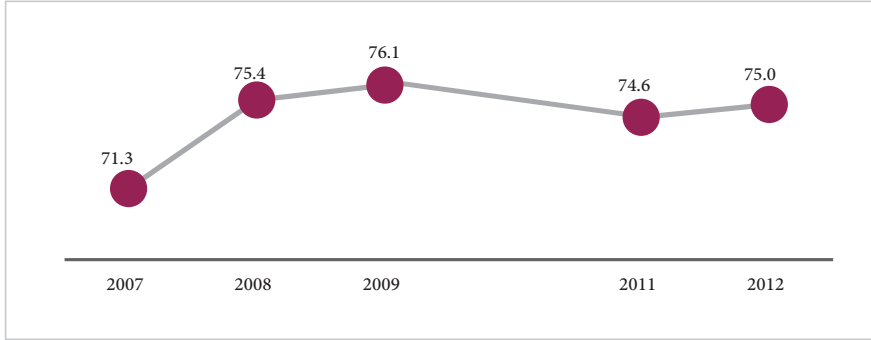

### 2.5.6 معدل المشاركة في القوى العاملة (المساهمة الاقتصادية)

- بلغ معدل المشاركة في القوى العاملة 86.5%. وتفاوت هذا المعدل فيما بين السكان المواطنين وغيرهم، حيث كان معدل المشاركة للسكان المواطنين 51.3% مقارنة مع غير المواطنين 90.7%. ويلاحظ أن هناك ثباتاً واضحاً في معدل المشاركة الاقتصادية في دولة قطر في السنوات الأخيرة، حيث بلغ 85.1% في عام 2007م ليرتفع إلى 87.7% في عام 2009م ثم إلى 86.5% في عام 2012م.

شكل 76: معدل المشاركة في القوى العاملة، دولة قطر 2007-2012م (%)

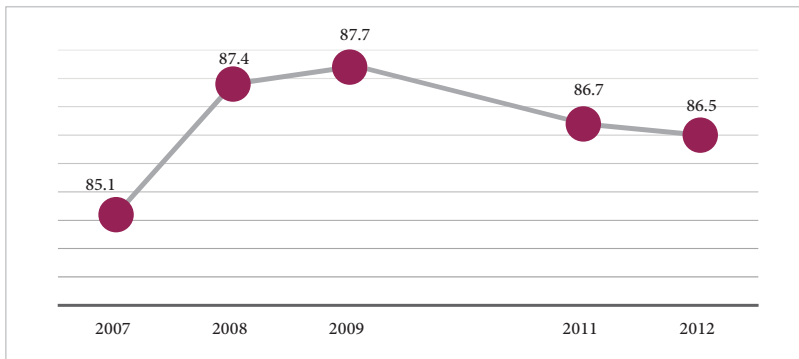

- أما مشاركة المرأة الاقتصادية فقد كانت 52.4% مقارنة بمشاركة الذكور في دولة قطر 95.7%. وباستعراض هذا المعدل حسب فئات العمر، فنستطيع القول أن الفئات العمرية المنتجة هي الأكثر مشاركة (25-44 سنة)، ويلاحظ أن مشاركة الإناث تركزت في الفئات العمرية (20-34 سنة) وقد يكون ذلك بسبب خروجها المبكر من سوق العمل كالتقاعد المبكر ولأن نسبة كبيرة منهن مرافقات غير مواطنات.

شكل 77: معدل المشاركة في القوى العاملة حسب النوع وفئات العمر، دولة قطر 2012م (%)

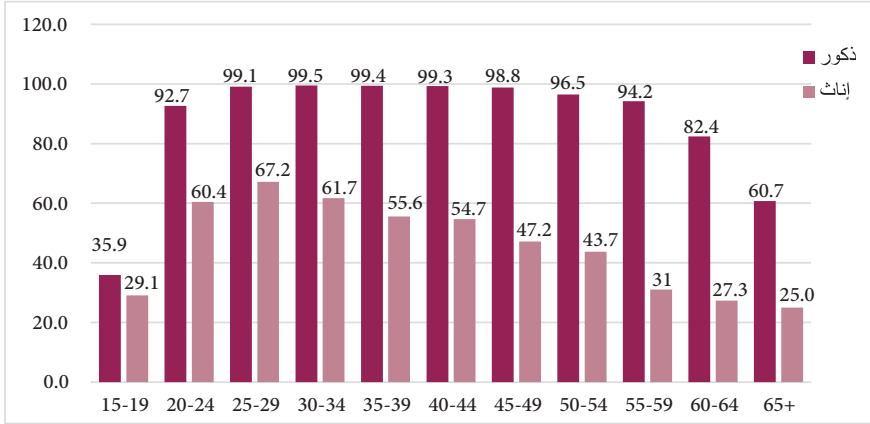

### 3.5.6 نسبة قوة العمل المواطنة من إجمالي قوة العمل

شكلت قوة العمل المواطنة ما نسبته 6.3% فقط من إجمالي قوة العمل في دولة قطر، وتباينت هذه النسبة بين الذكور والإناث لصالح الإناث (4.8% و 16.7% على التوالي).

شكل 78: نسبة قوة العمل المواطنة من إجمالي قوة العمل حسب النوع، دولة قطر 2012م (%)

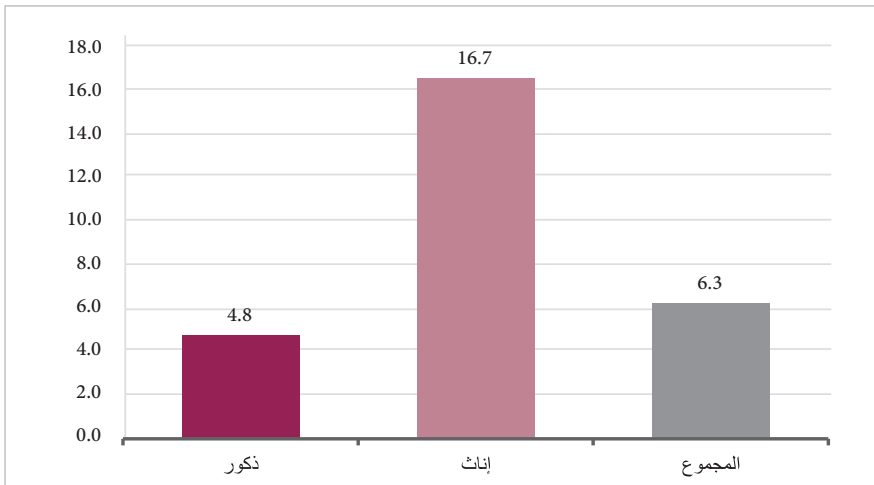



## 4.5.6 معدل البطالة

- بلغ معدل البطالة في دولة قطر أقل من 1% (2.8% للإناث مقابل 0.1% للذكور). وبلغ معدل البطالة لدى السكان المواطنين 3,0%، وتباين هذا المعدل بين الجنسين، حيث بلغ معدل البطالة لدى الذكور المواطنين 1.3%، فيما كان المعدل لدى الإناث 6.4%.

شكل 79: معدل البطالة حسب الجنسية والنوع، دولة قطر 2012م (%)

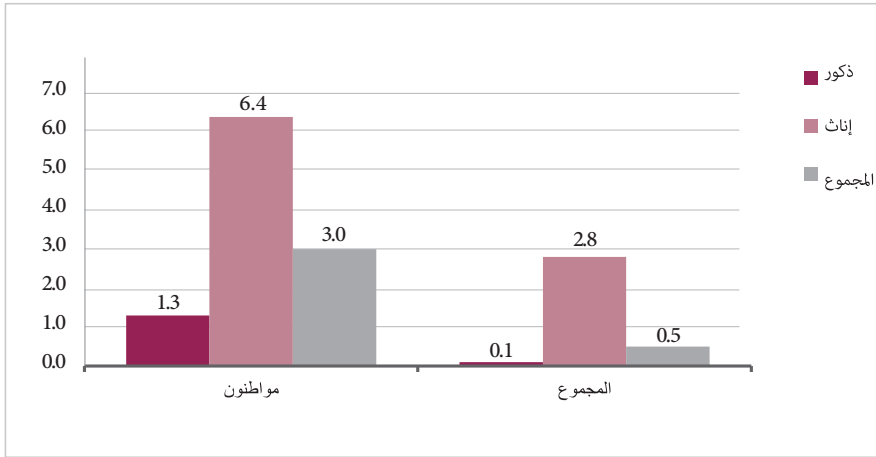

شكل 80: معدل البطالة حسب الجنسية، دولة قطر 2007-2012م (%)

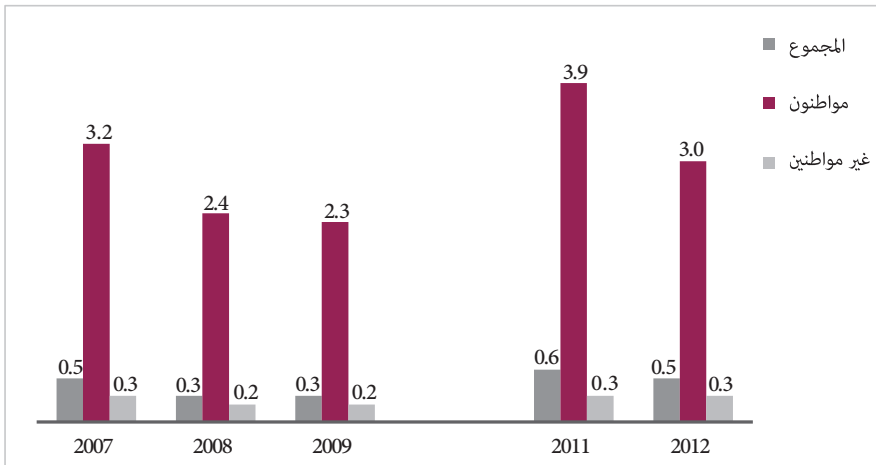



**الجداول التفصيلية لإحصاءات  
العمل في دولة قطر 2012م**



جدول 38: السكان حسب الجنسية والنوع، دولة قطر 2012م

الأشهرات	المجموع		مواطنون		غير المواطنين	
	عدد	%	عدد	%	عدد	%
السكان	1,791,518	...	...	...	...	...
ذكور	1,351,684	...	...	...	...	...
إناث	439,834	...	...	...	...	...
<b>السكان في سن العمل</b>	<b>1,556,539</b>	<b>100.0</b>	<b>166,013</b>	<b>10.7</b>	<b>1,390,526</b>	<b>89.3</b>
ذكور	1,227,806	100.0	82,783	6.7	1,145,023	93.3
إناث	328,733	100.0	83,230	25.3	245,503	74.7

المصدر: وزارة التخطيط التنموي والإحصاء - قطاع الإحصاء، بيانات مسح القوى العاملة 2012م  
(...) البيانات غير متوفرة

جدول 39: السكان النشيطون اقتصادياً حسب الجنسية والنوع وحالة النشاط الاقتصادي، دولة قطر 2012م

الؤشرات	المجموع		مواطنون		غير المواطنين	
	عدد	%	عدد	%	عدد	%
السكان النشيطون اقتصادياً	1,347,060	100.0	85,187	6.3	1,261,873	93.7
	1,174,811	100.0	56,356	4.8	1,118,455	95.2
	172,249	100.0	28,831	16.7	143,418	83.3
السكان العاملون (المشتغلون)	1,340,582	100.0	82,601	6.2	1,257,981	93.8
	1,173,186	100.0	55,609	4.7	1,117,577	95.3
	167,396	100.0	26,992	16.1	140,404	83.9
السكان العاملون عن العمل	6,478	100.0	2,586	39.9	3,892	60.1
	1,625	100.0	747	46.0	878	54.0
	4,853	100.0	1,839	37.9	3,014	62.1

المصدر: وزارة التخطيط التنموي والإحصاء - قطاع الإحصاء، بيانات مسح القوى العاملة 2012م

جدول 40: السكان العاطلون عن العمل حسب الجنسية و فئات العمر، دولة قطر 2012م

فئات العمر	المجموع		مواطنون		غير المواطنين	
	عدد	%	عدد	%	عدد	%
المجموع	6,478	100.0	2,586	39.9	3,892	60.1
19-15	803	100.0	342	42.6	461	57.4
24-20	2,198	100.0	1,048	47.7	1,150	52.3
29-25	1,380	100.0	445	32.2	935	67.8
34-30	809	100.0	307	37.9	502	62.1
39-35	669	100.0	280	41.9	389	58.1
44-40	448	100.0	144	32.1	304	67.9
49-45	171	100.0	20	11.7	151	88.3

المصدر: وزارة التخطيط التنموي والإحصاء - قطاع الإحصاء، بيانات مسح القوى العاملة 2012م

جدول 41: السكان العاملون عن العمل الذكور حسب الجنسية وفئات العمر، دولة قطر 2012م

فئات العمر	الاجموع		مواطنون		غير المواطنين	
	عدد	%	عدد	%	عدد	%
ذكور	1,625	100.0	747	46.0	878	54.0
19-15	262	100.0	19	7.3	243	92.7
24-20	669	100.0	319	47.7	350	52.3
29-25	275	100.0	135	49.1	140	50.9
34-30	267	100.0	170	63.7	97	36.3
39-35	55	100.0	55	100.0	0	0.0
44-40	49	100.0	49	100.0	0	0.0
49-45	48	100.0	0	0.0	48	100.0

المصدر: وزارة التخطيط التنموي والإحصاء - قطاع الإحصاء، بيانات مسح القوى العاملة 2012م



جدول 42: السكان العاطلون الإناث عن العمل حسب الجنسية وفئات العمر، دولة قطر 2012م

فئات العمر	غير المواطنين		مواطنون		المجموع	
	%	عدد	%	عدد	%	عدد
أناث	<b>62.1</b>	<b>3,014</b>	<b>37.9</b>	<b>1,839</b>	<b>100.0</b>	<b>4,853</b>
19-15	40.3	218	59.7	323	100.0	541
24-20	52.3	800	47.7	729	100.0	1,529
29-25	71.9	795	28.1	310	100.0	1,105
34-30	74.7	405	25.3	137	100.0	542
39-35	63.4	389	36.6	225	100.0	614
44-40	76.2	304	23.8	95	100.0	399
49-45	83.7	103	16.3	20	100.0	123

المصدر: وزارة التخطيط التنموي والإحصاء - قطاع الإحصاء، بيانات مسح القوى العاملة 2012م

جدول 43: السكان العاطلون عن العمل حسب الجنسية والمستوى التعليمي، دولة قطر 2012م

المستوى التعليمي	مواطنون		غير المواطنين		المجموع	
	عدد	%	عدد	%	عدد	%
المجموع	6,478	100.0	2,586	39.9	3,892	60.1
الإبتدائي	641	100.0	341	53.2	300	46.8
المتوسط	1,030	100.0	524	50.9	506	49.1
الثانوي	2,116	100.0	1,002	47.4	1,114	52.6
دبلوم دون الجامعة	133	100.0	85	63.9	48	36.1
جامعي فأعلى	2,558	100.0	634	24.8	1,924	75.2

المصدر: وزارة التخطيط التنموي والإحصاء - قطاع الإحصاء، بيانات مسح القوى العاملة 2012م

جدول 44: السكان العاطلون عن العمل الذكور حسب الجنسية والمستوى التعليمي، دولة قطر 2012م

المستوى التعليمي	الجموع		مواطنون		غير المواطنين	
	عدد	%	عدد	%	عدد	%
ذكور	1,625	100.0	747	46.0	878	54.0
الإبتدائي	211	100.0	108	51.2	103	48.8
المتوسط	389	100.0	180	46.3	209	53.7
الثانوي	623	100.0	252	40.4	371	59.6
دبلوم دون الجامعة	84	100.0	36	42.9	48	57.1
جامعي فأعلى	318	100.0	171	53.8	147	46.2

المصدر: وزارة التخطيط التنموي والإحصاء - قطاع الإحصاء، بيانات مسح القوى العاملة 2012م

جدول 45: السكان العاطلون عن العمل الإناث حسب الجنسية والمستوى التعليمي، دولة قطر 2012م

المستوى التعليمي	الاجموع		مواطنون		غير المواطنين	
	عدد	%	عدد	%	عدد	%
أناث	4,853	100.0	1,839	37.9	3,014	62.1
الابتدائي	430	100.0	233	54.2	197	45.8
المتوسط	641	100.0	344	53.7	297	46.3
الثانوي	1,493	100.0	750	50.2	743	49.8
دبلوم دون الجامعة	49	100.0	49	100.0	0	0.0
جامعي فأعلى	2,240	100.0	463	20.7	1,777	79.3

المصدر: وزارة التخطيط التنموي والإحصاء - قطاع الإحصاء، بيانات مسح القوى العاملة 2012م

جدول 46: السكان خارج قوة العمل حسب الجنسية والنوع وحالة النشاط الاقتصادي، دولة قطر 2012م

حالة النشاط الاقتصادي	الاجموع		مواطنون		غير المواطنين	
	عدد	%	عدد	%	عدد	%
السكان خارج قوة العمل	209,479	100.0	80,826	38.6	128,653	61.4
	ذكور	100.0	26,427	49.9	26,568	50.1
	إناث	100.0	54,399	34.8	102,085	65.2
الطلدب	78,112	100.0	33,486	42.9	44,626	57.1
	ذكور	100.0	13,687	38.3	22,084	61.7
	إناث	100.0	19,799	46.8	22,542	53.2
مديرات المنازل	101,562	100.0	25,345	25.0	76,217	75.0
	ذكور	0.0	0	0.0	0	0.0
	إناث	100.0	25,345	25.0	76,217	75.0

المصدر: وزارة التخطيط التنموي والإحصاء - قطاع الإحصاء، بيانات مسح القوى العاملة 2012م

تابع جدول 46: السكان خارج قوة العمل حسب الجنسية والنوع الاجتماعي وحالة النشاط الاقتصادي 2012م

حالة النشاط الاقتصادي	المجموع		مواطنون		غير المواطنين	
	عدد	%	عدد	%	عدد	%
انتفاعيون	15,935	100.0	15,935	100.0	-	-
	10,196	100.0	10,196	100.0	-	-
	5,739	100.0	5,739	100.0	-	-
ذكور	10,196	100.0	10,196	100.0	-	-
	5,739	100.0	5,739	100.0	-	-
	4,457	100.0	4,457	100.0	-	-
إناث	5,739	100.0	5,739	100.0	-	-
	5,739	100.0	5,739	100.0	-	-
	5,739	100.0	5,739	100.0	-	-
كبار السن والمعجزة	6,563	100.0	3,306	50.4	3,257	49.6
	3,457	100.0	1,278	37.0	2,179	63.0
	3,106	100.0	2,028	65.3	1,078	34.7
ذكور	3,571	100.0	1,266	35.5	2,305	64.5
	7,307	100.0	2,754	37.7	4,553	62.3
	3,736	100.0	1,488	39.8	2,248	60.2
إناث	3,736	100.0	1,488	39.8	2,248	60.2
	3,736	100.0	1,488	39.8	2,248	60.2
	3,736	100.0	1,488	39.8	2,248	60.2

المصدر: وزارة التخطيط التنموي والإحصاء - قطاع الإحصاء، بيانات مسح القوى العاملة 2012م







**القسم السابع:  
إحصاءات العمل في دولة الكويت 2011م**



7. إحصاءات العمل في دولة الكويت 2011م<sup>(13)</sup>

## 1.7 السكان

- بلغ عدد السكان الكلي لعام 2011م في دولة الكويت 3.1 مليون نسمة، وأكثر من نصف السكان من الذكور (56.7%، 1.7 مليون)، والإناث (43.3%، 1.3 مليون). وبلغت نسبة النوع 131 ذكر لكل 100 أنثى.

شكل 81: السكان حسب النوع، دولة الكويت 2011م (توزيع نسبي)

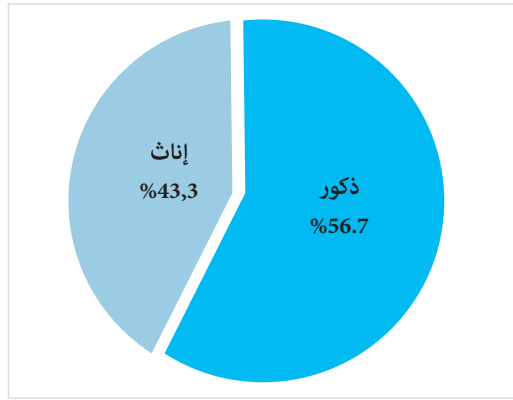

- شكل المواطنون ما نسبته 35.6% من السكان (1.1 مليون)، وتوزعوا بين الجنسين (49.6% للذكور مقابل 50.4% للإناث). وبلغت نسبة النوع بين السكان المواطنين 98 ذكر لكل 100 أنثى.

شكل 82: السكان حسب الجنسية، دولة الكويت 2011م (توزيع نسبي)

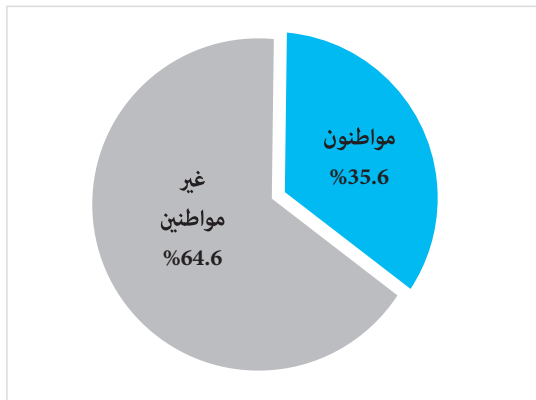

(13) بيانات التعداد العام للسكان والمساكن 2011م

## 2.7 السكان في سن العمل

- بلغ إجمالي عدد السكان ممن أعمارهم 15 سنة فأكثر 2.4 مليون نسمة، حيث بلغت نسبتهم 77.3% من إجمالي السكان في دولة الكويت، وبلغت نسبة النوع 139% ويعود ذلك للعمالمة الوافدة.
- بلغ إجمالي عدد السكان المواطنين ممن أعمارهم 15 سنة فأكثر 684 ألف نسمة أي 28.9%. وشكلت الإناث منهم حوالي النصف (51.2%، 351 ألف).

## 3.7 السكان في قوة العمل (النشيطون اقتصادياً)

- بلغ عدد السكان في قوة العمل 1.8 مليون نسمة؛ وبلغت نسبة الذكور منهم 66.3% (1.2 مليون). وشكل المواطنون حوالي 19.5% (350 ألف)؛ وتباين توزيعهم حسب النوع (42.9%، 150 ألف) للإناث مقابل (57.1%، 200 ألف) لصالح الذكور.

شكل 83: السكان النشيطون اقتصادياً حسب الجنسية، دولة الكويت 2011م (توزيع نسبي)

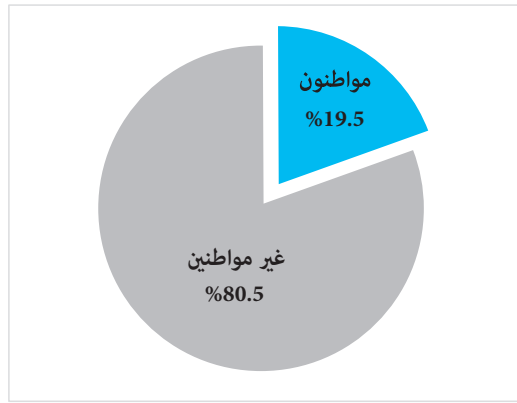

## 1.3.7 السكان العاملون (المشغلون)

- بلغ عدد السكان العاملين في دولة الكويت 1.7 مليون مشغل، شكلت الإناث المشغلات ما نسبته حوالي 33.2% (576 ألف).
- وشكل المواطنون 18.8% من إجمالي السكان العاملون (326 ألف)، وشكلت الإناث الكويتيات 42.2% (137 ألف)، فيما شكلن 7.9% فقط من إجمالي المشغلين في دولة الكويت.

- تركز المشتغلون في الأعمار المنتجة ما بين 25 إلى 44 سنة، وتفاوتت هذه النسب بشكل بسيط بين المواطنين والسكان غير المواطنين (68.3% للمواطنين مقابل 71.5% لغير المواطنين). أما الفئة العمرية الصغيرة 15-24 سنة فكانت النسبة الأعلى للمواطنين (15.4%) مقابل (8.2%) لغير المواطنين.

شكل 84: السكان العاملون حسب الجنسية وفئات العمر، دولة الكويت 2011م (توزيع نسبي)

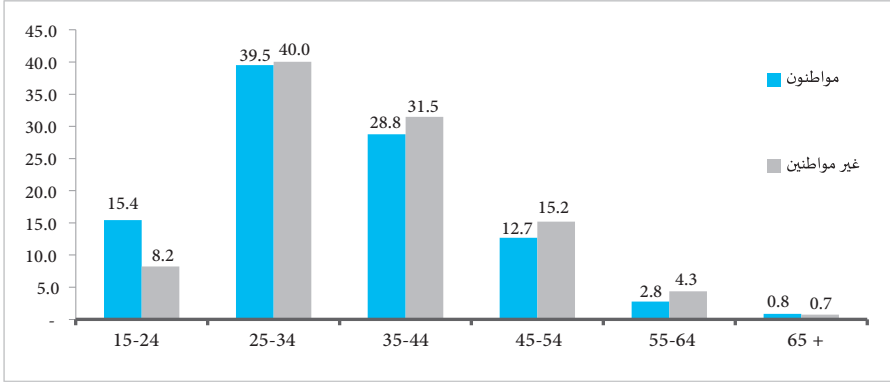

- تباين السكان المشتغلون حسب الجنسية والمهن التي يزاولونها، فحوالي 38.1% من المشتغلين الوافدين يعملون في المهن العادية، تلاهم المشتغلين في الخدمات ومحلات البيع 14.6%. أما المواطنون فكان 27.5% منهم يعملون في المهن المتخصصة و25.5% يعملون في المهن المتخصصة المساعدة.

## شكل 85: السكان العاملون حسب الجنسية والمهنة الرئيسية، دولة الكويت 2011م (توزيع نسبي)

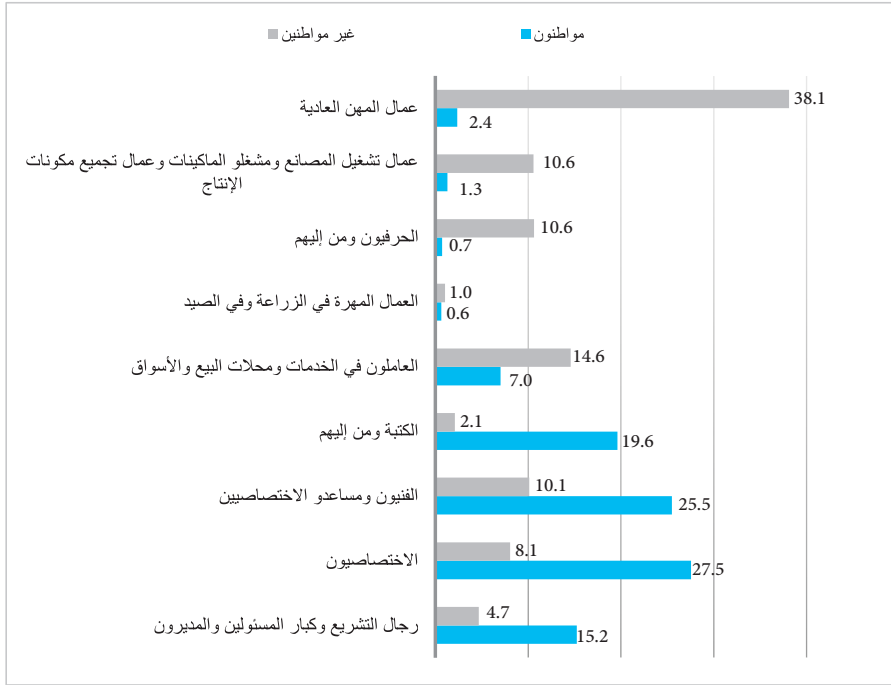

- أما النشاط الاقتصادي الرئيسي للمشتغلين، فقد تباين تبايناً جلياً ما بين المشتغلين المواطنين وغيرهم من المشتغلين. وتركز المشتغلون المواطنون في الأنشطة الخدمية والتي تتمركز في القطاع العام الحكومي كالإدارة العامة والتعليم والصحة والأنشطة العقارية والإيجارية (57%، 18.3%، و2.7% و4.1% على التوالي). أما المشتغلون الوافدون فقد توزعوا على جميع الأنشطة الاقتصادية، وكانت أعلى نسبة في قطاع الأسر الخاصة التي تعين أفراداً (40.7%)، تلاه قطاعي الإنشاءات وتجارة الجملة والتجزئة (13.5% و10.1% على التوالي).

## شكل 86: السكان العاملون حسب الجنسية والنشاط الاقتصادي الرئيسي، دولة الكويت 2011م (توزيع نسبي)

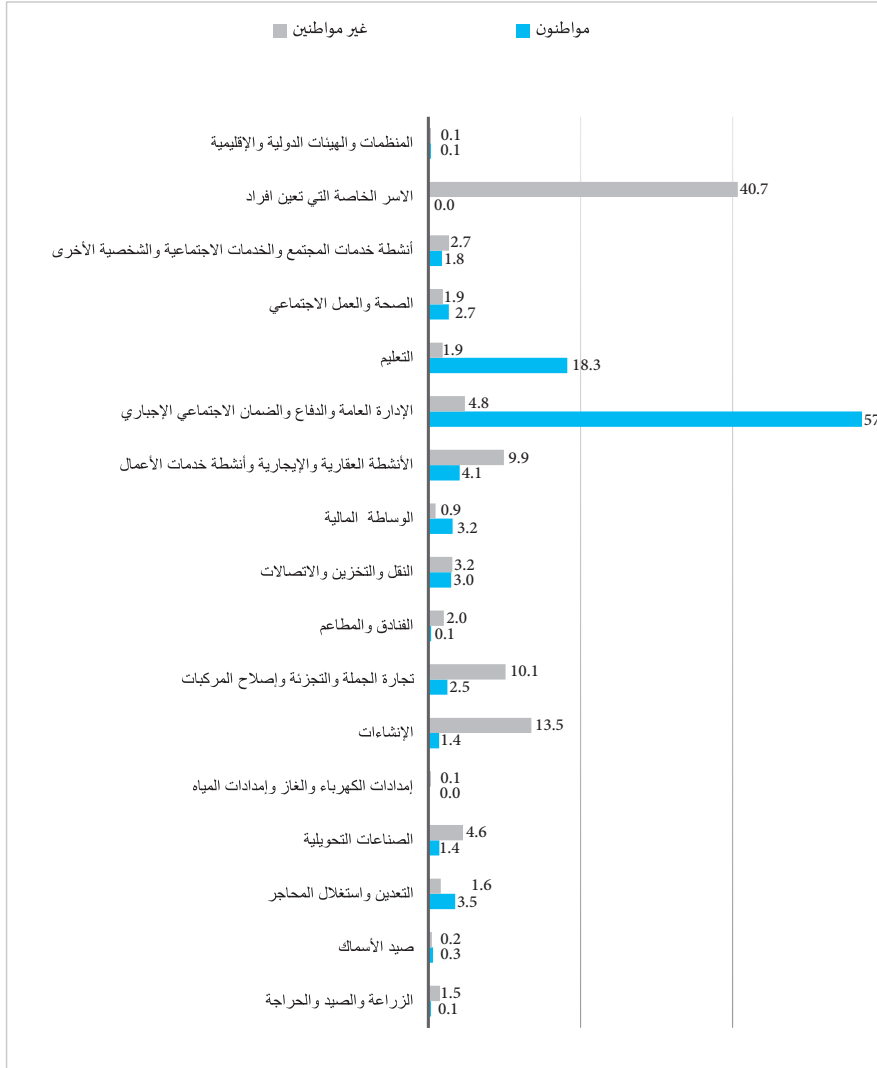

### 2.3.7 السكان العاطلون عن العمل (المتعطلون)

بلغ عدد الأفراد العاطلين عن العمل في دولة الكويت 65 ألف متعطل، وشكلت الإناث ما نسبته 46.0% (30 ألف). وشكل السكان المواطنون العاطلون عن العمل 38.0% من إجمالي العاطلين عن العمل في دولة الكويت (25 ألف). وحوالي نصف المواطنين العاطلين عن العمل هم من الإناث (51.7%، 13 ألف).

## شكل 87: السكان العاطلون عن العمل حسب النوع الاجتماعي، دولة الكويت 2011م (توزيع نسبي)

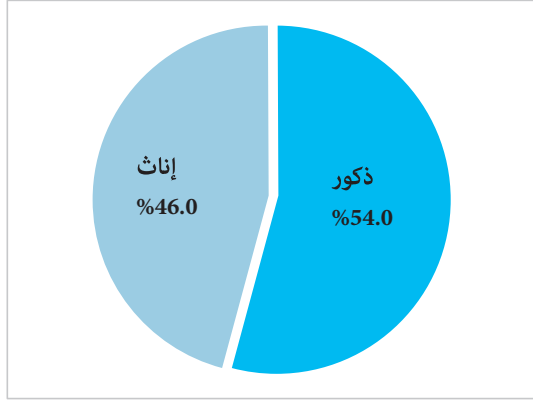

- تركز العاطلون عن العمل في الفئة العمرية الشبابية 15-24 سنة (43.6%) حيث الفئة الأكبر في الفئة العمرية 20-24 سنة (34.9%) وهم فئة الداخلون الجدد إلى سوق العمل ممن أنهوا التعليم الجامعي.
- وتباين توزيع العاطلين عن العمل بشكل بسيط بين الجنسين فيما بين فئات العمر، حيث الفروقات بسيطة تراوحت ما بين 3% في الفئة العمرية 15-24 سنة لصالح الذكور و0.5% في الفئة العمرية 35-44 سنة لصالح الإناث.

## شكل 88: السكان العاطلون عن العمل حسب النوع وفئات العمر، دولة الكويت 2011م (توزيع نسبي)

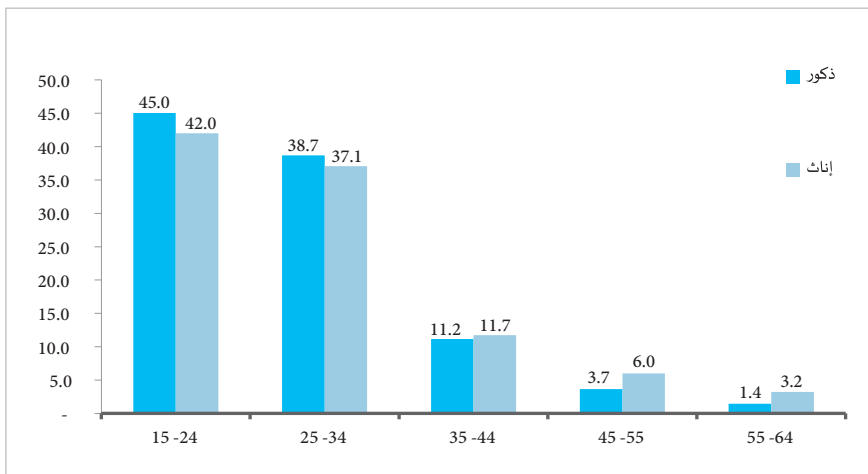



#### 4.7 السكان خارج قوة العمل (غير النشيطين اقتصادياً)

- بلغ حجم السكان خارج قوة العمل 571 ألف نسمة، أي ما نسبته 24.1% من إجمالي السكان في سن العمل و18.6% من إجمالي السكان الكلي. وشكلت الإناث 67.5% من إجمالي السكان خارج قوة العمل (385 ألف).
- شكل السكان المواطنين الذين هم خارج قوة العمل ما نسبته 58.6% من إجمالي السكان غير النشيطين اقتصادياً (334 ألف نسمة). وتوزعوا بين الجنسين لصالح الإناث (60.0%، 201 ألف).

شكل 89: السكان خارج قوة العمل حسب النوع، دولة الكويت 2011م (توزيع نسبي)

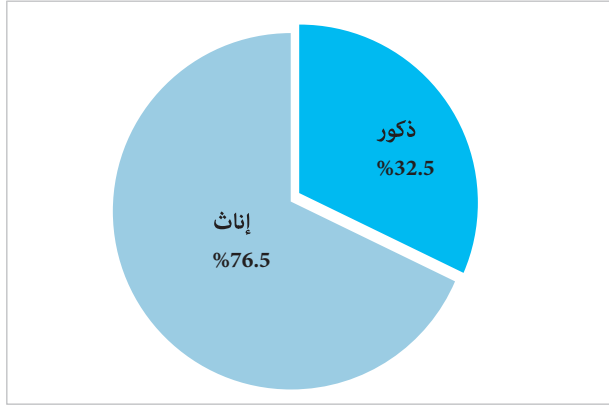

خُمسي السكان خارج قوة العمل (41.4%، 236 ألف) صنفوا ضمن فئة الطلبة الذين ما زالوا على مقاعد الدراسة، فيما حازت حصة الإناث ربات المنازل على 37.9% (216 ألف) من إجمالي السكان خارج قوة العمل، تلاه المتقاعدون بما نسبته 9.2% (53 ألف).

شكل 90: السكان خارج قوة العمل حسب حالة النشاط الاقتصادي، دولة الكويت 2011م (توزيع نسبي)

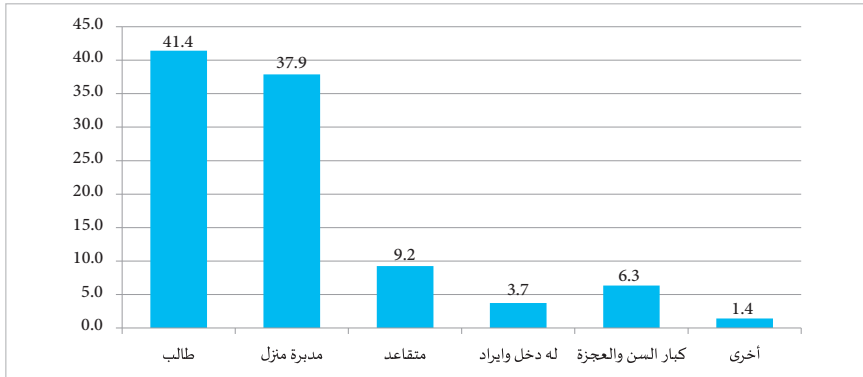

## 5.7 أهم مؤشرات إحصاءات العمل في دولة الكويت

### 1.5.7 نسبة العمالة إلى السكان في سن العمل

- بلغ مؤشر نسبة العمالة إلى السكان في سن العمل 73.2% في عام 2011م، وتفاوتت بين الجنسين لصالح الذكور (84.0% للذكور و58.1% للإناث)
- بلغت النسبة للسكان المواطنين 47.6% وتفاوتت النسبة بين المواطنين الذكور والإناث (56.4% للذكور مقابل 39.2% للإناث). وتباين هذا المؤشر بين الجنسين وتركز في الفئات العمرية 35-44 سنة.

شكل 91: نسبة العمالة إلى السكان في سن العمل حسب النوع، دولة الكويت 2011م (%)

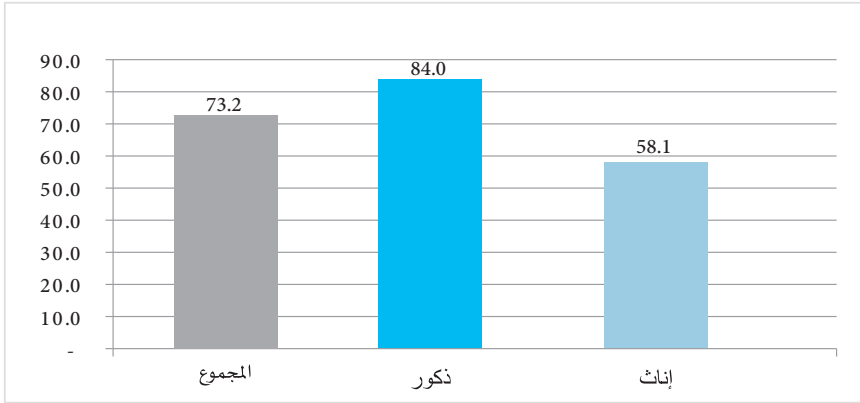

شكل 92: نسبة العمالة إلى السكان في سن العمل حسب النوع وفئات العمر، دولة الكويت 2011م (%)

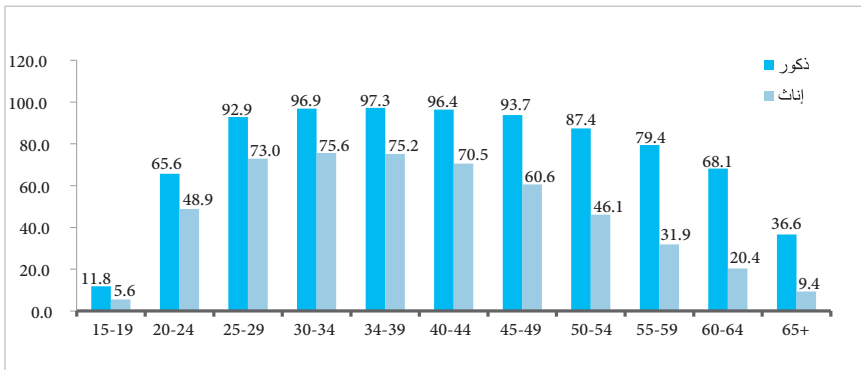

## 2.5.7 معدل المساهمة في القوى العاملة (المشاركة الاقتصادية)

- بلغ معدل المشاركة في القوى العاملة 75.9% في دولة الكويت لعام 2011م. وتفاوت هذا المعدل فيما بين السكان المواطنين وغيرهم، حيث كان معدل المشاركة للسكان المواطنين 51.2% مقارنة مع غير المواطنين 86.1%.
- بلغ معدل مشاركة الإناث في دولة الكويت 61.1%، فيما كان المعدل للإناث الكويتيات 42.8%. وتباين المعدل فيما بين فئات العمر والنوع لصالح الذكور وفئات العمر المنتجة.

شكل 93: معدل المشاركة في القوى العاملة حسب النوع وفئات العمر، دولة الكويت 2011م (%)

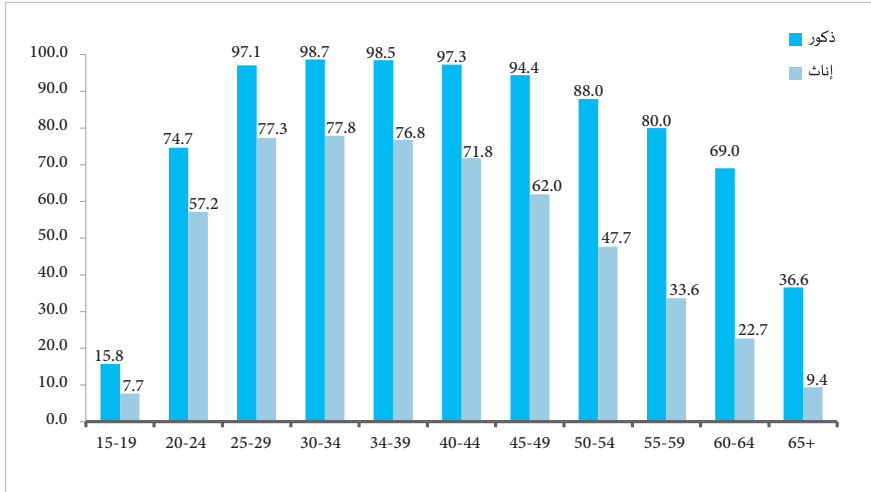

### 3.5.7 نسبة قوة العمل المواطنة من إجمالي قوة العمل

- شكلت قوة العمل المواطنة خمس إجمالي قوة العمل في دولة الكويت (19.5%، 350 ألف)، وتباينت هذه النسبة بين الذكور والإناث (16.7% و24.8% على التوالي).

شكل 94: نسبة قوة العمل المواطنة من إجمالي قوة العمل حسب النوع، دولة الكويت 2011م (%)

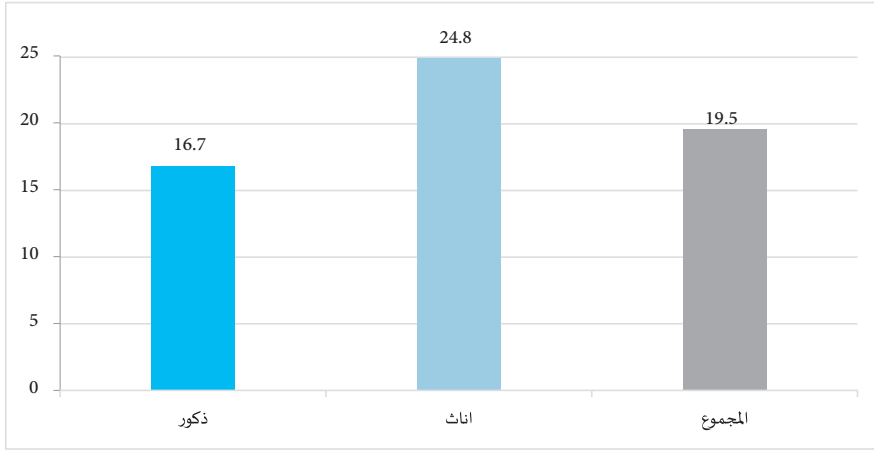

### 4.5.7 معدل البطالة

- بلغ معدل البطالة في دولة الكويت 3.6% (4.9% للإناث مقابل 2.9% للذكور). وبلغ المعدل لدى السكان المواطنين 7.0%، وتباين هذا المعدل بين الجنسين، حيث بلغ معدل البطالة لدى الذكور المواطنين 5.9%، فيما كان المعدل لدى الإناث 8.5%.

شكل 95: معدل البطالة حسب النوع والجنسية، دولة الكويت 2011م (%)

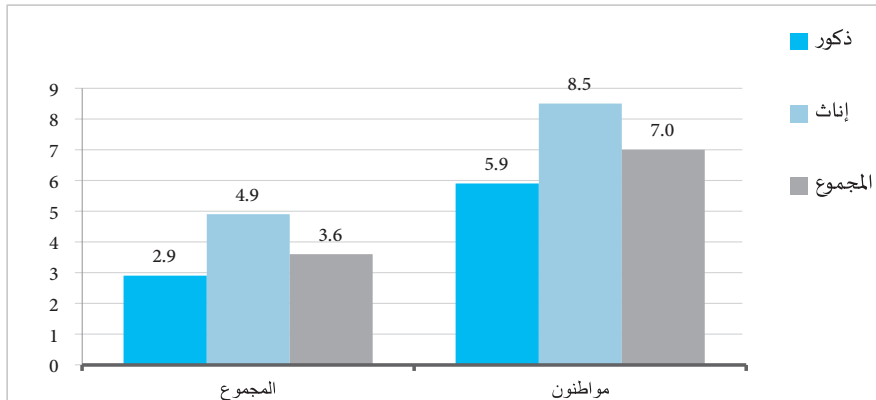

- وتفاوت معدل البطالة حسب العمر والنوع، فيلاحظ ان الإناث العاطلات عن العمل توزعن على جميع فئات العمر وتركزن في فئات العمر أقل من 24 سنة وفئات العمر 55 فأكثر.

شكل 96: معدل البطالة للسكان المواطنين حسب النوع وفئات العمر،  
دولة الكويت 2011م (%)

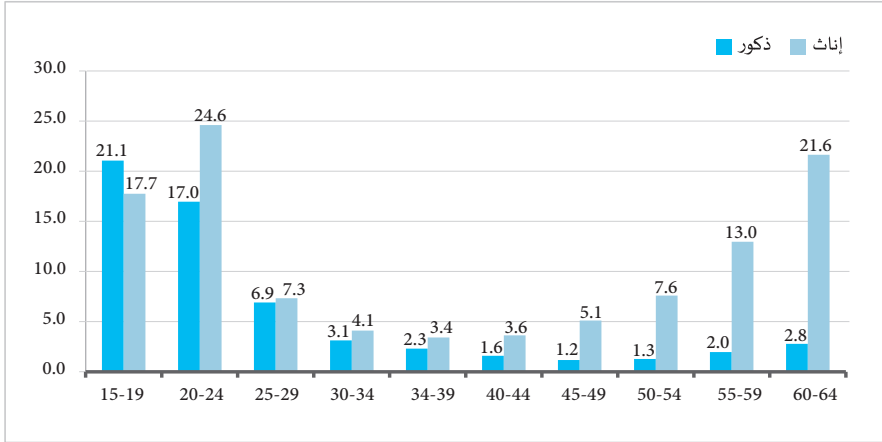



# الجدول التفصيلية لإحصاءات العمل في دولة الكويت 2011م





جدول 47: السكان حسب الجنسية والنوع، دولة الكويت 2011م

الأشهرات	المجموع		مواطنون		غير المواطنين	
	عدد	%	عدد	%	عدد	%
السكان	3,065,850	100.0	1,089,969	35.6	1,975,881	64.4
	1,738,372	100.0	540,960	31.1	1,197,412	68.9
	1,327,478	100.0	549,009	41.4	778,469	58.6
ذكور	1,379,372	100.0	333,669	24.2	1,713,041	75.8
	991,315	100.0	350,729	35.4	640,586	64.6
	2,370,687	100.0	684,398	28.9	1,686,289	71.1
إناث	1,379,372	100.0	333,669	24.2	1,713,041	75.8
	991,315	100.0	350,729	35.4	640,586	64.6
	2,370,687	100.0	684,398	28.9	1,686,289	71.1

السكان في سن العمل

ذكور

إناث

المصدر: الإدارة المركزية للإحصاء، بيانات التعداد العام للسكان والمساكن والمنشآت 2011م.

جدول 48: السكان النشيطون اقتصادياً حسب الجنسية والنوع وحالة النشاط الاقتصادي، دولة الكويت 2011م

المؤشرات	الجموع		مواطنون		غير المواطنين	
	عدد	%	عدد	%	عدد	%
السكان النشيطون اقتصادياً	1,800,033	100.0	350,220	19.5	1,449,813	80.5
	1,194,168	100.0	200,006	16.7	994,162	83.3
	605,865	100.0	150,214	24.8	455,651	75.2
السكان العاملون (المشغولون)	1,735,285	100.0	325,602	18.8	1,409,683	81.2
	1,159,187	100.0	188,107	16.2	971,080	83.8
	576,098	100.0	137,495	23.9	438,603	76.1
السكان العاملون من العمل	64,748	100.0	24,618	38.0	40,130	62.0
	34,981	100.0	11,899	34.0	23,082	66.0
	29,767	100.0	12,719	42.7	17,048	57.3

المصدر: الإدارة المركزية للإحصاء، بيانات التعداد العام للسكان والسكنى والنشآت 2011م.

جدول 49: السكان العاملون حسب الجنسية وفئات العمر، دولة الكويت 2011م

فئات العمر	الجموع		مواطنون		غير المواطنين	
	عدد	%	عدد	%	عدد	%
المجموع	1,735,285	100.0	325,602	18.8	1,409,683	81.2
19-15	16,228	100.0	8,129	50.1	8,099	49.9
24-20	149,663	100.0	42,065	28.1	107,598	71.9
29-25	330,325	100.0	68,395	20.7	261,930	79.3
34-30	362,849	100.0	60,324	16.6	302,525	83.4
39-35	296,389	100.0	52,463	17.7	243,926	82.3
44-40	240,822	100.0	41,234	17.1	199,588	82.9
49-45	160,579	100.0	27,870	17.4	132,709	82.6
54-50	94,924	100.0	13,367	14.1	81,557	85.9
59-55	49,210	100.0	6,265	12.7	42,945	87.3
64-60	21,033	100.0	2,732	13.0	18,301	87.0
+65	13,263	100.0	2,758	20.8	10,505	79.2

المصدر: الإدارة المركزية للإحصاء، بيانات التعداد العام للسكان والمساكن والمنشآت 2011م.

جدول 50: السكان العاملون الذكور حسب الجنسية وفئات العمر، دولة الكويت 2011م

فئات العمر	الجموع		مواطنون		غير المواطنين	
	عدد	%	عدد	%	عدد	%
19-15	11,372	100.0	5,135	45.2	6,237	54.8
24-20	87,084	100.0	25,409	29.2	61,675	70.8
29-25	203,852	100.0	37,115	18.2	166,737	81.8
34-30	242,261	100.0	32,783	13.5	209,478	86.5
39-35	195,936	100.0	28,973	14.8	166,963	85.2
44-40	164,623	100.0	24,419	14.8	140,204	85.2
49-45	114,007	100.0	18,127	15.9	95,880	84.1
54-50	72,550	100.0	8,552	11.8	63,998	88.2
59-55	39,579	100.0	4,061	10.3	35,518	89.7
64-60	17,216	100.0	1,754	10.2	15,462	89.8
+65	10,707	100.0	1,779	16.6	8,928	83.4
<b>ذكور</b>	<b>1,159,187</b>	<b>100.0</b>	<b>188,107</b>	<b>16.2</b>	<b>971,080</b>	<b>83.8</b>

المصدر: الإدارة المركزية للإحصاء، بيانات التعداد العام للسكان والمساكن والمنشآت 2011م.

جدول 51: السكان العاملات الإناث حسب الجنسية وفئات العمر، دولة الكويت 2011م

فئات العمر	الجموع		مواطنون		غير المواطنين	
	عدد	%	عدد	%	عدد	%
أناث	576,098	100.0	137,495	23.9	438,603	76.1
19-15	4,856	100.0	2,994	61.7	1,862	38.3
24-20	62,579	100.0	16,656	26.6	45,923	73.4
29-25	126,473	100.0	31,280	24.7	95,193	75.3
34-30	120,588	100.0	27,541	22.8	93,047	77.2
39-35	100,453	100.0	23,490	23.4	76,963	76.6
44-40	76,199	100.0	16,815	22.1	59,384	77.9
49-45	46,572	100.0	9,743	20.9	36,829	79.1
54-50	22,374	100.0	4,815	21.5	17,559	78.5
59-55	9,631	100.0	2,204	22.9	7,427	77.1
64-60	3,817	100.0	978	25.6	2,839	74.4
+65	2,556	100.0	979	38.3	1,577	61.7

المصدر: الإدارة المركزية للإحصاء، بيانات التعداد العام للسكان والمساكن والمنشآت 2011م.

جدول 52: السكان العاطلون عن العمل حسب الجنسية وفئات العمر، دولة الكويت 2011م

فئات العمر	الاجموع		مواطنون		غير المواطنين	
	عدد	%	عدد	%	عدد	%
الاجموع	64,748	100.0	24,618	38.0	40,130	62.0
19-15	5,656	100.0	2,017	35.7	3,639	64.3
24-20	22,596	100.0	10,625	47.0	11,971	53.0
29-25	16,617	100.0	5,231	31.5	11,386	68.5
34-30	7,944	100.0	2,232	28.1	5,712	71.9
39-35	4,541	100.0	1,512	33.3	3,029	66.7
44-40	2,861	100.0	1,025	35.8	1,836	64.2
49-45	1,838	100.0	740	40.3	1,098	59.7
54-50	1,229	100.0	507	41.3	722	58.7
59-55	818	100.0	409	50.0	409	50.0
64-60	647	100.0	320	49.5	327	50.5
+65	1	100.0	0	0.0	1	100.0

المصدر: الإدارة المركزية للإحصاء، بيانات التعداد العام للسكان والمساكن والمنشآت 2011م.

جدول 53: السكان العاطلون عن العمل الذكور حسب الجنسية وفئات العمر، دولة الكويت 2011م

فئات العمر	الجموع		مواطنون		غير المواطنين	
	عدد	%	عدد	%	عدد	%
ذكور	34,981	100.0	11,899	34.0	23,082	66.0
19-15	3,792	100.0	1,371	36.2	2,421	63.8
24-20	11,962	100.0	5,187	43.4	6,775	56.6
29-25	9,125	100.0	2,753	30.2	6,372	69.8
34-30	4,406	100.0	1,056	24.0	3,350	76.0
39-35	2,432	100.0	681	28.0	1,751	72.0
44-40	1,478	100.0	393	26.6	1,085	73.4
49-45	811	100.0	216	26.6	595	73.4
54-50	471	100.0	111	23.6	360	76.4
59-55	280	100.0	81	28.9	199	71.1
64-60	224	100.0	50	22.3	174	77.7
+65	0	100.0	0	0.0	0	0.0

المصدر: الإدارة المركزية للإحصاء، بيانات التعداد العام للسكان والمساكن والمنشآت 2011م.

جدول 54: السكان عاطلات عن العمل الإناث حسب الجنسية وفئات العمر، دولة الكويت 2011م

فئات العمر	الجموع		مواطنون		غير المواطنين	
	عدد	%	عدد	%	عدد	%
إناث						
19-15	1,864	100.0	646	34.7	1,218	65.3
24-20	10,634	100.0	5,438	51.1	5,196	48.9
29-25	7,492	100.0	2,478	33.1	5,014	66.9
34-30	3,538	100.0	1,176	33.2	2,362	66.8
39-35	2,109	100.0	831	39.4	1,278	60.6
44-40	1,383	100.0	632	45.7	751	54.3
49-45	1,027	100.0	524	51.0	503	49.0
54-50	758	100.0	396	52.2	362	47.8
59-55	538	100.0	328	61.0	210	39.0
64-60	423	100.0	270	63.8	153	36.2
+65	1	100.0	0	0.0	1	100.0
	29,767	100.0	12,719	42.7	17,048	57.3

المصدر: الإدارة المركزية للإحصاء، بيانات التعداد العام للسكان والمساكن والمنشآت 2011م.



جدول 55: السكان خارج قوة العمل حسب الجنسية والنوع وحالة النشاط الاقتصادي، دولة الكويت 2011م

حالة النشاط الاقتصادي	المجموع		مواطنون		غير المواطنين	
	عدد	%	عدد	%	عدد	%
السكان خارج قوة العمل	570,654	100.0	334,178	58.6	236,476	41.4
	185,204	100.0	133,663	72.2	51,541	27.8
	385,450	100.0	200,515	52.0	184,935	48.0
ذكور						
إناث						
الطلاب	236,334	100.0	158,032	66.9	78,302	33.1
	118,236	100.0	78,248	66.2	39,988	33.8
	118,098	100.0	79,784	67.6	38,314	32.4
ذكور						
إناث						
مديرات المنازل	216,133	100.0	80,386	37.2	135,747	62.8
	0	0.0	0	0.0	0	0.0
	216,133	100.0	80,386	37.2	135,747	62.8
ذكور						
إناث						
المتقاعدون	52,709	100.0	50,550	95.9	2,159	4.1
	31,635	100.0	30,069	95.0	1,566	5.0
	21,074	100.0	20,481	97.2	593	2.8
ذكور						
إناث						

المصدر: الإدارة المركزية للإحصاء، بيانات التعداد العام للسكان والسكنى والانشآت 2011م.

تابع جدول 55: السكان خارج قوة العمل حسب الجنسية والنوع وحالة النشاط الاقتصادي، دولة الكويت 2011م

حالة النشاط الاقتصادي	المجموع		مواطنون		غير المواطنين	
	عدد	%	عدد	%	عدد	%
ذوي الدخل والايراد	21,337	100.0	14,325	67.1	7,012	32.9
	11,541	100.0	7,674	66.5	3,867	33.5
	9,796	100.0	6,651	67.9	3,145	32.1
إناث						
كبار السن والمعجزة	36,063	100.0	27,564	76.4	8,499	23.6
	20,973	100.0	16,521	78.8	4,452	21.2
	15,090	100.0	11,043	73.2	4,047	26.8
إناث						
أخرى	8,078	100.0	3,321	41.1	4,757	58.9
	2,819	100.0	1,151	40.8	1,668	59.2
	5,259	100.0	2,170	41.3	3,089	58.7
إناث						

المصدر: الإدارة المركزية للإحصاء، بيانات التعداد العام للسكان والمساكن والمنشآت 2011م.

جدول 56: مؤشرات إحصاءات العمل حسب الجنسية والنوع، دولة الكويت 2011م

المواطنين	غير المواطنين	المجموع	المؤشرات
83.6	47.6	73.2	نسبة العمالة إلى السكان في سن العمل
56.7	56.4	84.0	ذكور
68.5	39.2	58.1	إناث
86.0	51.2	75.9	معدل المساهمة الاقتصادية
58.0	59.9	86.6	ذكور
71.1	42.8	61.1	إناث
2.8	7.0	3.6	معدل البطالة
2.3	5.9	2.9	ذكور
3.7	8.5	4.9	إناث

المصدر: الإدارة المركزية للإحصاء / بيانات التعداد العام للسكان والمساكن والمنشآت عام 2011م..

